



แผนพัฒนาท้องถิ่น (พ.ศ.๒๕๖๑ - ๒๕๖๕)



องค์การบริหารส่วนตำบลท่าหนด
อำเภอดำเนินสะดวก จังหวัดราชบุรี

คำนำ

แผนพัฒนาท้องถิ่นเป็นแผนพัฒนาเศรษฐกิจและสังคมขององค์การบริหารส่วนตำบลท่านัด โดยมีลักษณะเป็นการกำหนดรายละเอียดแผนงาน โครงการพัฒนา ซึ่งมีความต่อเนื่องและเป็นแผนก้าวหน้าครอบคลุมระยะเวลาห้าปี ในการจัดทำแผนพัฒนาท้องถิ่น โดยจัดทำขึ้นอย่างเป็นขั้นตอนตามระเบียบกระทรวงมหาดไทย ว่าด้วยการจัดทำแผนพัฒนาขององค์กรปกครองส่วนท้องถิ่น พ.ศ. ๒๕๔๘ และที่แก้ไขเพิ่มเติม มีลักษณะเพื่อแก้ไขปัญหาและสนองความต้องการของประชาชนในพื้นที่ โดยมีการประชุมประชาคมระดมสมอง เพื่อรับรู้ข้อมูล/ปัญหาความต้องการของประชาชนและการมีส่วนร่วมจากทุกภาคส่วนที่เกี่ยวข้อง ทั้งภาคประชาชน และภาครัฐ มาวิเคราะห์เพื่อวางแนวทางการจัดทำแผนพัฒนา

องค์การบริหารส่วนตำบลท่านัด ขอขอบพระคุณคณะกรรมการที่เกี่ยวข้องทุกคณะ ประชาชนตำบลท่านัด ตลอดจนส่วนราชการทุกภาคส่วน ที่ให้ความร่วมมือในการจัดทำแผนพัฒนาท้องถิ่นขององค์การบริหารส่วนตำบลท่านัดให้สำเร็จลุล่วงไปด้วยดี จึงหวังเป็นอย่างยิ่งว่าแผนพัฒนาท้องถิ่นขององค์การบริหารส่วนตำบลท่านัด จะสามารถดำเนินการตามเป้าหมายเพื่อแก้ไขปัญหา และตอบสนองความต้องการของประชาชนได้อย่างมีประสิทธิภาพ

(นายสมยศ อุ้นเจริญ)

นายกองค์การบริหารส่วนตำบลท่านัด

สารบัญ

หน้า

ส่วนที่ ๑ สภาพทั่วไป

๑. ด้านกายภาพ	๔
๒. ด้านการเมืองการปกครอง	๘
๓. ประชากร	๙
๔. สภาพทางสังคม	๑๑
๕. ระบบบริการพื้นฐาน	๑๓
๖. ระบบเศรษฐกิจ	๑๕
๗ เศรษฐกิจพอเพียงท้องถิ่น	๑๗
๘. ศาสนา ประเพณี และวัฒนธรรม	๑๘
๙. ทรัพยากรธรรมชาติ	๑๘

ส่วนที่ ๒ ยุทธศาสตร์องค์กรปกครองส่วนท้องถิ่น

๑. ความสัมพันธ์ระหว่างแผนพัฒนาระดับมหภาค	๒๒
๒. ยุทธศาสตร์ขององค์กรปกครองส่วนท้องถิ่น	๗๘
๓. การวิเคราะห์เพื่อพัฒนาท้องถิ่น	๘๒

ส่วนที่ ๓ การนำแผนพัฒนาท้องถิ่นไปสู่การปฏิบัติ

๑. ยุทธศาสตร์การพัฒนาและแผนงาน	๘๓
๒. บัญชีโครงการพัฒนาท้องถิ่น	๘๔

ส่วนที่ ๔ การติดตามและประเมินผล

๑. การติดตามและประเมินผลยุทธศาสตร์	๑๗๑
๒. การติดตามและประเมินผลโครงการ	๑๗๑
๓. สรุปผลการพัฒนาท้องถิ่น	๑๗๑
๔. ข้อเสนอแนะในการจัดทำแผนพัฒนาท้องถิ่นในอนาคต	๑๗๒

๒. บัญชีโครงการพัฒนาท้องถิ่น

แบบ ผ.๐๑

บัญชีสรุปโครงการพัฒนา
แผนพัฒนาท้องถิ่น (พ.ศ.๒๕๖๑ - ๒๕๖๕)
องค์การบริหารส่วนตำบลท่าไม้

ยุทธศาสตร์	ปี ๒๕๖๑		ปี ๒๕๖๒		ปี ๒๕๖๓		ปี ๒๕๖๔		ปี ๒๕๖๕		รวม ๕ ปี	
	จำนวนโครงการ	งบประมาณ (บาท)	จำนวนโครงการ	งบประมาณ (บาท)	จำนวนโครงการ	งบประมาณ (บาท)	จำนวนโครงการ	งบประมาณ (บาท)	จำนวนโครงการ	งบประมาณ (บาท)	จำนวนโครงการ	งบประมาณ (บาท)
๑. ยุทธศาสตร์การพัฒนาด้านส่งเสริมคุณภาพชีวิต												
๑.๑ แผนงานการศึกษา	๑๐	๙,๒๐๘,๐๐๐	๙	๙,๕๘๑,๗๓๐	๙	๙,๖๙๑,๗๓๐	๑๑	๙,๗๔๑,๗๓๐	๙	๙,๖๙๑,๗๓๐	๔๘	๔๗,๙๑๔,๙๒๐
๑.๒ แผนงานสาธารณสุข	๑๖	๘๓๘,๙๐๐	๒๖	๑,๒๖๕,๐๐๐	๒๔	๑,๒๓๘,๐๐๐	๒๔	๑,๒๓๘,๐๐๐	๒๔	๑,๒๓๘,๐๐๐	๑๑๔	๕,๘๑๗,๙๐๐
๑.๓ แผนงานสังคมสงเคราะห์	๑๓	๒๘๕,๐๐๐	๑๓	๒๖๖,๕๐๐	๑๑	๒๕๑,๕๐๐	๑๑	๒๕๑,๕๐๐	๑๑	๒๕๑,๕๐๐	๕๙	๑,๓๐๖,๐๐๐
๑.๔ แผนงานสร้างความเข้มแข็งของชุมชน	๗	๓๕๕,๐๐๐	๗	๓๕๐,๐๐๐	๗	๓๕๐,๐๐๐	๗	๓๕๐,๐๐๐	๗	๓๕๐,๐๐๐	๓๕	๑,๗๕๕,๐๐๐
๑.๕ แผนงานการศาสนา วัฒนธรรมและนันทนาการ	๕	๒๓๘,๐๐๐	๗	๓๔๘,๐๐๐	๘	๓๕๖,๐๐๐	๙	๔๕๖,๐๐๐	๘	๓๕๖,๐๐๐	๓๗	๑,๗๕๔,๐๐๐
๑.๖ แผนงานงบกลาง	๓	๑๒,๘๓๐,๐๐๐	๓	๑๓,๓๔๐,๐๐๐	๓	๑๓,๘๕๐,๐๐๐	๓	๑๓,๘๕๐,๐๐๐	๓	๑๓,๘๕๐,๐๐๐	๑๕	๖๗,๖๙๐,๐๐๐
รวม	๕๔	๒๓,๗๕๔,๙๐๐	๖๕	๒๕,๑๕๑,๒๓๐	๖๒	๒๕,๗๒๗,๒๓๐	๖๕	๒๕,๘๗๗,๒๓๐	๖๒	๒๕,๗๒๗,๒๓๐	๓๐๘	๑๒๖,๒๓๗,๘๒๐
๒. ยุทธศาสตร์การพัฒนาด้านโครงสร้างพื้นฐาน สาธารณูปโภคและสาธารณูปการ												
๒.๑ แผนงานอุตสาหกรรมและการโยธา	๒๑	๑๙,๘๔๕,๐๐๐	๑๐	๗,๔๓๙,๐๐๐	๑๔	๑๕,๙๙๒,๐๐๐	๑๖	๑๙,๐๕๓,๐๐๐	๙	๕,๘๐๐,๐๐๐	๗๐	๖๘,๑๒๙,๐๐๐
๒.๒ แผนงานเคหะและชุมชน	๖	๔,๐๐๐,๐๐๐	๗	๓,๖๒๕,๙๐๐	๗	๖,๒๓๐,๐๐๐	๑๓	๗,๒๕๐,๐๐๐	๔	๓,๑๐๐,๐๐๐	๓๗	๒๔,๒๐๕,๙๐๐
รวม	๒๗	๒๓,๘๔๕,๐๐๐	๑๗	๑๑,๐๖๔,๙๐๐	๒๑	๒๒,๒๒๒,๐๐๐	๒๙	๒๖,๓๐๓,๐๐๐	๑๓	๘,๙๐๐,๐๐๐	๑๐๗	๙๒,๓๓๔,๙๐๐
๓. ยุทธศาสตร์การพัฒนาด้านการบริหารจัดการและการอนุรักษ์ทรัพยากรธรรมชาติและสิ่งแวดล้อม												
๓.๑ แผนงานเคหะชุมชน	๕	๔,๙๐๔,๘๐๐	๔	๒,๙๐๔,๙๐๐	๕	๕,๓๐๔,๙๐๐	๔	๒,๙๐๔,๙๐๐	๓	๙๐๕,๐๐๐	๒๑	๑๖,๙๒๔,๕๐๐
๓.๒ แผนงานการเกษตร	๒	๓๐,๐๐๐	๒	๓๕,๐๐๐	-	-	-	-	-	-	๔	๖๕,๐๐๐
รวม	๗	๔,๙๓๔,๘๐๐	๖	๒,๙๓๙,๙๐๐	๕	๕,๓๐๔,๙๐๐	๔	๒,๙๐๔,๙๐๐	๓	๙๐๕,๐๐๐	๒๕	๑๖,๙๘๙,๕๐๐

๔. ยุทธศาสตร์การพัฒนาด้านการจัดระเบียบชุมชน/สังคม และการรักษาความสงบเรียบร้อย													
๔.๑ แผนงานบริหารทั่วไป	๒	๒๑๐,๐๐๐	๒	๒๑๐,๐๐๐	๒	๔๑๐,๐๐๐	๒	๒๑๐,๐๐๐	๒	๒๑๐,๐๐๐	๑๐	๑,๒๕๐,๐๐๐	
๔.๒ แผนงานรักษาความสงบภายใน	๑๐	๑,๐๒๐,๐๐๐	๙	๘๕๐,๐๐๐	๑๐	๘๕๐,๐๐๐	๙	๘๔๐,๐๐๐	๙	๘๔๐,๐๐๐	๔๗	๔,๔๐๐,๐๐๐	
๔.๓ แผนงานสร้างความเข้มแข็งของชุมชน	๑	๒๐,๐๐๐	๑	๑๐,๐๐๐	๑	๑๐,๐๐๐	๑	๑๐,๐๐๐	๑	๑๐,๐๐๐	๕	๖๐,๐๐๐	
๔.๔ แผนงานงบกลาง	๑	๓๐๐,๐๐๐	๑	๓๐๐,๐๐๐	-	-	-	-	-	-	๒	๖๐๐,๐๐๐	
รวม	๑๔	๑,๕๕๐,๐๐๐	๑๓	๑,๓๗๐,๐๐๐	๑๓	๑,๒๗๐,๐๐๐	๑๒	๑,๐๖๐,๐๐๐	๑๒	๑,๐๖๐,๐๐๐	๖๔	๖,๓๑๐,๐๐๐	

ยุทธศาสตร์	ปี ๒๕๖๑		ปี ๒๕๖๒		ปี ๒๕๖๓		ปี ๒๕๖๔		ปี ๒๕๖๕		รวม ๕ ปี	
	จำนวนโครงการ	งบประมาณ (บาท)	จำนวนโครงการ	งบประมาณ (บาท)	จำนวนโครงการ	งบประมาณ (บาท)	จำนวนโครงการ	งบประมาณ (บาท)	จำนวนโครงการ	งบประมาณ (บาท)	จำนวนโครงการ	งบประมาณ (บาท)
๕. ยุทธศาสตร์การพัฒนาด้านการวางแผน การส่งเสริมการลงทุน พาณิชยกรรมและการท่องเที่ยว												
๕.๑ แผนงานบริหารทั่วไป	๑	๒๐,๐๐๐	๑	๒๐,๐๐๐	๑	๒๐,๐๐๐	๑	๒๐,๐๐๐	๑	๒๐,๐๐๐	๕	๑๐๐,๐๐๐
๕.๒ แผนงานสร้างความเข้มแข็งของชุมชน	๒	๒๕,๐๐๐	๒	๒๕,๐๐๐	๒	๒๕,๐๐๐	๒	๒๕,๐๐๐	๒	๒๕,๐๐๐	๑๐	๑๒๕,๐๐๐
๕.๓ แผนงานการเกษตร	๕	๙๐,๐๐๐	๕	๙๐,๐๐๐	๑	๑๐,๐๐๐	๑	๑๐,๐๐๐	๑	๑๐,๐๐๐	๑๓	๒๑๐,๐๐๐
๕.๔ แผนงานศาสนา วัฒนธรรมและนันทนาการ	๒	๑๐๐,๐๐๐	๒	๑๐๐,๐๐๐	๒	๑๐๐,๐๐๐	๒	๑๐๐,๐๐๐	๒	๑๐๐,๐๐๐	๑๐	๕๐๐,๐๐๐
๕.๕ แผนงานเคหะชุมชน	-	-	-	-	-	-	๑	๔,๐๐๘,๐๐๐	๑	๑,๕๐๐,๐๐๐	๒	๕,๕๐๘,๐๐๐
รวม	๑๐	๒๓๕,๐๐๐	๑๐	๒๓๕,๐๐๐	๖	๑๕๕,๐๐๐	๗	๔,๑๖๓,๐๐๐	๗	๑,๖๕๕,๐๐๐	๔๐	๖,๔๔๓,๐๐๐
๖. ยุทธศาสตร์การพัฒนาด้านศิลปะ วัฒนธรรม จารีตประเพณีและภูมิปัญญาท้องถิ่น												
๖.๑ แผนงานบริหารทั่วไป	๓	๒๒๐,๐๐๐	๓	๒๓๐,๐๐๐	๓	๒๓๐,๐๐๐	๓	๒๓๐,๐๐๐	๓	๒๓๐,๐๐๐	๑๕	๑,๑๔๐,๐๐๐
๖.๒ แผนงานสังคมสงเคราะห์	๑	๖๐,๐๐๐	๑	๖๐,๐๐๐	๑	๖๐,๐๐๐	๑	๖๐,๐๐๐	๑	๖๐,๐๐๐	๕	๓๐๐,๐๐๐
๖.๓ แผนงานสร้างความเข้มแข็งของชุมชน	๑	๒๐,๐๐๐	๑	๒๐,๐๐๐	๑	๒๐,๐๐๐	๑	๒๐,๐๐๐	๑	๒๐,๐๐๐	๕	๑๐๐,๐๐๐
๖.๔ แผนงานการศาสนา วัฒนธรรมและนันทนาการ	๑	๑๐,๐๐๐	๑	๑๐,๐๐๐	๑	๑๐,๐๐๐	๑	๑๐,๐๐๐	๑	๑๐,๐๐๐	๕	๕๐,๐๐๐
รวม	๖	๓๑๐,๐๐๐	๖	๓๒๐,๐๐๐	๖	๓๒๐,๐๐๐	๖	๓๒๐,๐๐๐	๖	๓๒๐,๐๐๐	๓๐	๑,๕๕๐,๐๐๐
๗. ยุทธศาสตร์การพัฒนาด้านการพัฒนาศักยภาพและการบริหารกิจการบ้านเมืองที่ดี												
๗.๑ แผนงานบริหารทั่วไป	๑๕	๙๐๕,๐๐๐	๑๔	๕,๘๑๕,๐๐๐	๑๐	๕๙๕,๐๐๐	๘	๔๘๓,๐๐๐	๗	๔๘๓,๐๐๐	๕๔	๘,๒๘๑,๐๐๐
๗.๒ แผนงานการศึกษา	๑	๑๐,๐๐๐	๒	๒๐,๕๐๐	๒	๑๒,๐๐๐	-	-	-	-	๕	๔๒,๕๐๐

๗.๓ แผนงานสาธารณสุข	๑	๑๒๐,๐๐๐	-	-	-	-	-	-	-	-	๑	๑๒๐,๐๐๐
๗.๔ แผนงานสังคมสงเคราะห์	๒	๕๔,๓๐๐	-	-	๑	๑๐,๐๐๐	-	-	-	-	๓	๖๔,๓๐๐
๗.๕ แผนงานเคหะชุมชน	๑	๑๐,๐๐๐	-	-	๒	๑๒,๐๐๐	๒	๕,๐๕๐,๐๐๐	๒	๕,๐๕๐,๐๐๐	๗	๑๐,๑๒๒,๐๐๐
๗.๖ แผนงานสร้างความเข้มแข็งของชุมชน	๑	๒๐๐,๐๐๐	๑	๒๐๐,๐๐๐	๑	๒๐๐,๐๐๐	๑	๒๐๐,๐๐๐	๑	๒๐๐,๐๐๐	๕	๑,๐๐๐,๐๐๐
รวม	๒๑	๑,๒๙๙,๓๐๐	๑๗	๖,๐๓๕,๕๐๐	๑๖	๘๒๙,๐๐๐	๑๑	๕,๗๓๓,๐๐๐	๑๐	๕,๗๓๓,๐๐๐	๗๕	๑๙,๖๒๙,๘๐๐
รวมทั้งสิ้น	๑๓๙	๕๕,๙๒๙,๐๐๐	๑๓๔	๔๗,๑๑๖,๕๓๐	๑๒๙	๕๕,๘๒๘,๑๓๐	๑๓๔	๖๖,๓๖๑,๑๓๐	๑๑๓	๔๔,๓๐๐,๒๓๐	๖๔๙	๒๖๙,๕๓๕,๐๒๐

*หมายเหตุ : ๑. ยกเลิกแบบ ผ.๐๗ ตามหนังสือกระทรวงมหาดไทย ด่วนที่สุด ที่ มท ๐๘๑๐.๓/ว๕๗๙๗ ลงวันที่ ๑๐ ตุลาคม ๒๕๕๙

๒. ให้องค์กรปกครองส่วนท้องถิ่นนำข้อมูลเดิมที่อยู่ในแบบ ผ.๐๗ ของแผนพัฒนาท้องถิ่น (พ.ศ.๒๕๖๑ - ๒๕๖๕) นำมาลงในแบบ ผ.๐๑

รายละเอียดโครงการพัฒนา
แผนพัฒนาท้องถิ่น (พ.ศ.๒๕๖๑-๒๕๖๕)
สำหรับ โครงการที่เกี่วข้องกับขององค์กรปกครองส่วนท้องถิ่น
องค์การบริหารส่วนตำบลท่าหนด อ.ดำเนินสะดวก จ.ราชบุรี

- ก. ยุทธศาสตร์จังหวัดที่ ๒ การส่งเสริมพัฒนาแหล่งท่องเที่ยวและเพิ่มมูลค่าผลผลิตเชิงสร้างสรรค์
 ข. ยุทธศาสตร์การพัฒนาขององค์กรปกครองส่วนท้องถิ่นในเขตจังหวัดที่ ๒ ด้านโครงสร้างพื้นฐาน สาธารณูปโภคและสาธารณูปการ
 ๒. ยุทธศาสตร์ด้านโครงสร้างพื้นฐาน สาธารณูปโภคและสาธารณูปการ
 ๒.๑ แผนงานอุตสาหกรรมและโยธา

ที่	โครงการ	วัตถุประสงค์	เป้าหมาย (ผลผลิตของโครงการ)	งบประมาณและที่ผ่านมา					ตัวชี้วัด (KPI)	ผลที่คาดว่าจะได้รับ	หน่วยงาน รับผิดชอบหลัก
				๒๕๖๑ (บาท)	๒๕๖๒ (บาท)	๒๕๖๓ (บาท)	๒๕๖๔ (บาท)	๒๕๖๕ (บาท)			
๑	โครงการก่อสร้างถนนลาดยางแอสฟัลต์ติกคอนกรีตบ้านคลองราษฎร์เจริญ หมู่ที่ ๕ ตำบลท่าหนด เชื่อมต่อเทศบาลตำบลดำเนินสะดวก เป็นเส้นทางสัญจรไปมาได้ ตำบลดำเนินสะดวก อำเภอดำเนินสะดวก จังหวัดราชบุรี	๑. เพื่อให้ประชาชนในตำบลท่าหนดและตำบลดำเนินสะดวกใช้เป็นเส้นทางสัญจรไปมาได้สะดวก ๒. เพื่อให้ประชาชนในตำบลท่าหนดและตำบลดำเนินสะดวกสามารถขนส่งผลผลิตทางการเกษตรออกสู่ตลาดได้อย่างสะดวก รวดเร็ว ๓. เพื่อก่อสร้าง	ก่อสร้างถนนลาดยางแอสฟัลต์ติกคอนกรีตบ้านคลองราษฎร์เจริญ หมู่ที่ ๕ ตำบลท่าหนด เชื่อมต่อเทศบาลตำบลดำเนินสะดวก อำเภอดำเนินสะดวก จังหวัดราชบุรี ขนาดกว้าง ๖.๐๐ เมตร ยาว ๑,๑๕๐.๐๐ เมตร จุดเริ่มต้นพิกัด N ๑๓.๕๓๔๘๘๐° E ๙๙.๙๖๗๑๙๐° จุดสิ้นสุดพิกัด N ๑๓.๕๓๑๗๙๙° E ๙๙.๙๖๙๘๖๘๐°	๓,๕๐๐,๐๐๐	-	-	-	-	๑. ประชาชนร้อยละ ๘๐ มีการคมนาคมสะดวก รวดเร็ว ๒. ประชาชนมีรายได้เพิ่มขึ้นร้อยละ ๘๐	๑. ประชาชนจำนวน ๒,๐๙๒ คนหรือ ๗,๐๓๒ คน สัญจรไปมาและขนส่งผลผลิตทางการเกษตรออกสู่ตลาดได้สะดวก รวดเร็วยิ่งขึ้น ๒. ถนนลาดยางแอสฟัลต์ติกคอนกรีตได้มาตรฐาน ๓. ลดมลพิษทางอากาศทำให้ประชาชนมีคุณภาพชีวิตที่ดีขึ้น ๔. มีรายได้เพิ่มมากขึ้นจากความคล่องตัวในการขนส่งสินค้า	อบจ.ราชบุรี อบต.ท่าหนด

		ถนนลาดยางแอส ฟัลท์ติก คอนกรีตให้ได้ มาตรฐาน								ทางการเกษตรออกสู่ ตลาด	
--	--	--	--	--	--	--	--	--	--	---------------------------	--

ที่	โครงการ	วัตถุประสงค์	เป้าหมาย (ผลผลิตของโครงการ)	งบประมาณและที่ผ่านมา					ตัวชี้วัด (KPI)	ผลที่คาดว่าจะได้รับ	หน่วยงาน รับผิดชอบหลัก
				๒๕๖๑ (บาท)	๒๕๖๒ (บาท)	๒๕๖๓ (บาท)	๒๕๖๔ (บาท)	๒๕๖๕ (บาท)			
๒	โครงการก่อสร้างถนนคอนกรีตเสริมเหล็ก พร้อมท่อระบายน้ำ บ้านรางยาว หมู่ที่ ๔ ตำบลท่าหนด เชื่อมต่อถนนทางหลวงสาย ๓๒๕ อำเภอดำเนินสะดวก จังหวัดราชบุรี	๑. เพื่อให้ประชาชนในตำบลท่าหนดและตำบลข้างเคียงใช้เป็นเส้นทางสัญจรไปมาได้สะดวก ๒. เพื่อให้ประชาชนในตำบลท่าหนดและตำบลข้างเคียงสามารถขนส่งผลผลิตทางการเกษตรออกสู่ตลาดได้อย่างสะดวกรวดเร็ว ๓. เพื่อก่อสร้างถนนคอนกรีตเสริมเหล็กให้ได้มาตรฐาน	ก่อสร้างถนนคอนกรีตเสริมเหล็ก พร้อมท่อระบายน้ำ บ้านรางยาว หมู่ที่ ๔ ตำบลท่าหนด เชื่อมต่อถนนทางหลวงสาย ๓๒๕ อำเภอดำเนินสะดวก จังหวัดราชบุรี ขนาดกว้าง ๕ เมตร ยาว ๔๐๐ เมตร พิกัด (จุดเริ่มต้น ละติจูด ๑๓.๕๔๐๑๗๔° ลองจิจูด ๙๙.๙๖๓๙๗๐°) (จุดสิ้นสุด ละติจูด ๑๓.๕๓๙๘๑๖° ลองจิจูด ๙๙.๙๖๒๔๕๒°)	๑,๔๐๐,๐๐๐	-	-	-	-	๑. ประชาชนร้อยละ ๘๐ มีคุณภาพชีวิตที่ดีขึ้น ๒. การระบาดของโรคไข้เลือดออกลดลงร้อยละ ๘๐	๑. ลดปัญหาน้ำท่วมขังและช่วยลดการระบาดของโรคไข้เลือดออก ๒. ถนนคอนกรีตเสริมเหล็กได้มาตรฐาน ๓. ลดมลพิษทางอากาศทำให้ประชาชนมีคุณภาพชีวิตที่ดีขึ้น	อบจ.ราชบุรี อบต.ท่าหนด

ที่	โครงการ	วัตถุประสงค์	เป้าหมาย (ผลผลิตของโครงการ)	งบประมาณและที่ผ่านมา					ตัวชี้วัด (KPI)	ผลที่คาดว่าจะได้รับ	หน่วยงาน รับผิดชอบหลัก
				๒๕๖๑ (บาท)	๒๕๖๒ (บาท)	๒๕๖๓ (บาท)	๒๕๖๔ (บาท)	๒๕๖๕ (บาท)			
๓	โครงการก่อสร้างถนนลาดยางแอสฟัลต์ติกคอนกรีต หมู่ที่ ๖ ตำบลท่าหนด เชื่อมเทศบาลตำบลศรีดอนไผ่ อำเภอดำเนินสะดวก จังหวัดราชบุรี	๑. เพื่อให้ประชาชนในตำบลท่าหนดและตำบลข้างเคียงใช้เป็นเส้นทางสัญจรไปมาได้สะดวก ๒. เพื่อให้ประชาชนในตำบลท่าหนดและตำบลข้างเคียงสามารถขนส่งผลผลิตทางการเกษตรออกสู่ตลาดได้อย่างสะดวกรวดเร็ว ๓. เพื่อก่อสร้างถนนลาดยางแอสฟัลต์ติกคอนกรีตให้ได้มาตรฐาน	ก่อสร้างถนนลาดยางแอสฟัลต์ติกคอนกรีต หมู่ที่ ๖ ตำบลท่าหนด เชื่อมเทศบาลตำบลศรีดอนไผ่ อำเภอดำเนินสะดวก จังหวัดราชบุรีขนาดกว้าง ๖ เมตร ยาว ๖๕๐ เมตร พิกัด (จุดเริ่มต้น ละติจูด ๑๓.๕๔๐๗๖๑° ลองจิจูด ๙๙.๙๘๐๑๕๒° (จุดสิ้นสุด ละติจูด ๑๓.๕๔๖๖๐๗° ลองจิจูด ๙๙.๙๗๘๐๗๐°	๒,๕๐๐,๐๐๐	-	-	-	-	๑. ประชาชนร้อยละ ๘๐ มีการคมนาคมสะดวกรวดเร็ว ๒. ประชาชนมีรายได้เพิ่มขึ้นร้อยละ ๘๐	๑. ประชาชนจำนวน ๒,๐๙๒ ครัวเรือน หรือ ๗,๐๓๒ คน สัญจรไปมาและขนส่งผลผลิตทางการเกษตรออกสู่ตลาดได้สะดวกรวดเร็วยิ่งขึ้น ๒. ถนนลาดยางแอสฟัลต์ติกคอนกรีตได้มาตรฐาน ๓. ลดมลพิษทางอากาศทำให้ประชาชนมีคุณภาพชีวิตที่ดีขึ้น ๔. มีรายได้เพิ่มมากขึ้นจากความคล่องตัวในการขนส่งสินค้าทางการเกษตรออกสู่ตลาด	อบจ.ราชบุรี อบต.ท่าหนด

ที่	โครงการ	วัตถุประสงค์	เป้าหมาย (ผลผลิตของโครงการ)	งบประมาณและที่ผ่านมา					ตัวชี้วัด (KPI)	ผลที่คาดว่าจะได้รับ	หน่วยงาน รับผิดชอบหลัก
				๒๕๖๑ (บาท)	๒๕๖๒ (บาท)	๒๕๖๓ (บาท)	๒๕๖๔ (บาท)	๒๕๖๕ (บาท)			
๔	โครงการก่อสร้างถนนลาดยางแอสฟัลต์ติกคอนกรีต หมู่ที่ ๔ ตำบลท่าหนด เชื่อมถนนทางหลวงหมายเลข ๓๒๕ เชื่อมเทศบาลตำบลเนินสะดวก อำเภอดำเนินสะดวก จังหวัดราชบุรี	๑. เพื่อให้ประชาชนในตำบลท่าหนดและตำบลข้างเคียงใช้เป็นเส้นทางสัญจรไปมาได้สะดวก ๒. เพื่อให้ประชาชนในตำบลท่าหนดและตำบลข้างเคียงสามารถขนส่งผลผลิตทางการเกษตรออกสู่ตลาดได้อย่างสะดวกรวดเร็ว ๓. เพื่อก่อสร้างถนนลาดยางแอสฟัลต์ติกคอนกรีตให้ได้มาตรฐาน	ก่อสร้างถนนลาดยางแอสฟัลต์ติกคอนกรีตหมู่ที่ ๔ ตำบลท่าหนด เชื่อมถนนทางหลวงหมายเลข ๓๒๕ เชื่อมเทศบาลตำบลเนินสะดวก อำเภอดำเนินสะดวก จังหวัดราชบุรี ขนาดกว้าง ๖ เมตร ยาว ๑,๓๔๐ เมตร พิกัด (จุดเริ่มต้น ละติจูด ๑๓.๕๓๙๑๕๗° ลองจิจูด ๙๙.๙๖๓๘๖๒° (จุดสิ้นสุด ละติจูด ๑๓.๕๓๗๑๑๘° ลองจิจูด ๙๙.๙๕๕๗๙๒°	-	-	๔,๘๐๐,๐๐๐	-	-	๑. ประชาชนร้อยละ ๘๐ มีการคมนาคมสะดวกรวดเร็ว ๒. ประชาชนมีรายได้เพิ่มขึ้นร้อยละ ๘๐	๑. ประชาชนจำนวน ๒,๐๙๒ คนหรือ ๗,๐๓๒ คน สัญจรไปมาและขนส่งผลผลิตทางการเกษตรออกสู่ตลาดได้สะดวกรวดเร็วยิ่งขึ้น ๒. ถนนลาดยางแอสฟัลต์ติกคอนกรีตได้มาตรฐาน ๓. ลดมลพิษทางอากาศทำให้ประชาชนมีคุณภาพชีวิตที่ดีขึ้น ๔. มีรายได้เพิ่มขึ้นจากความคล่องตัวในการขนส่งสินค้าทางการเกษตรออกสู่ตลาด	อบจ.ราชบุรี อบต.ท่าหนด

ที่	โครงการ	วัตถุประสงค์	เป้าหมาย (ผลผลิตของโครงการ)	งบประมาณและที่ผ่านมา					ตัวชี้วัด (KPI)	ผลที่คาดว่าจะได้รับ	หน่วยงาน รับผิดชอบหลัก
				๒๕๖๑ (บาท)	๒๕๖๒ (บาท)	๒๕๖๓ (บาท)	๒๕๖๔ (บาท)	๒๕๖๕ (บาท)			
๕	โครงการก่อสร้างถนนลาดยางแอสฟัลต์ติกคอนกรีต หมู่ที่ ๗ ตำบลท่าหนด เชื่อมตำบลคอนไผ่ อำเภอคำเนินสะตอก จังหวัดราชบุรี	๑. เพื่อให้ประชาชนในตำบลท่าหนดและตำบลข้างเคียงใช้เป็นเส้นทางสัญจรไปมาได้สะดวก ๒. เพื่อให้ประชาชนในตำบลท่าหนดและตำบลข้างเคียงสามารถขนส่งผลผลิตทางการเกษตรออกสู่ตลาดได้อย่างสะดวกรวดเร็ว ๓. เพื่อก่อสร้างถนนลาดยางแอสฟัลต์ติกคอนกรีตให้ได้มาตรฐาน	ก่อสร้างถนนลาดยางแอสฟัลต์ติกคอนกรีต หมู่ที่ ๗ ตำบลท่าหนด เชื่อมตำบลคอนไผ่ อำเภอคำเนินสะตอก จังหวัดราชบุรีขนาดกว้าง ๖ เมตร ยาว ๗๐๐ เมตร พิกัด (จุดเริ่มต้น ละติจูด ๑๓.๕๔๖๒๙๘° ลองจิจูด ๙๙.๙๘๗๔๕๖° (จุดสิ้นสุด ละติจูด ๑๓.๕๔๘๘๒๐๘° ลองจิจูด ๙๙.๙๙๓๑๑๔๙°	-	-	-	๒,๕๐๐,๐๐๐	-	๑. ประชาชนร้อยละ ๘๐ มีการคมนาคมสะดวกรวดเร็ว ๒. ประชาชนมีรายได้เพิ่มขึ้นร้อยละ ๘๐	๑. ประชาชนจำนวน ๒,๐๙๒ ครัวเรือน หรือ ๗,๐๓๒ คน สัญจรไปมาและขนส่งผลผลิตทางการเกษตรออกสู่ตลาดได้สะดวกรวดเร็วยิ่งขึ้น ๒. ถนนลาดยางแอสฟัลต์ติกคอนกรีตได้มาตรฐาน ๓. ลดมลพิษทางอากาศทำให้ประชาชนมีคุณภาพชีวิตที่ดีขึ้น ๔. มีรายได้เพิ่มมากขึ้นจากความคล่องตัวในการขนส่งสินค้าทางการเกษตรออกสู่ตลาด	อบจ.ราชบุรี อบต.ท่าหนด

ที่	โครงการ	วัตถุประสงค์	เป้าหมาย (ผลผลิตของโครงการ)	งบประมาณและที่ผ่านมา					ตัวชี้วัด (KPI)	ผลที่คาดว่าจะได้รับ	หน่วยงาน รับผิดชอบหลัก
				๒๕๖๑ (บาท)	๒๕๖๒ (บาท)	๒๕๖๓ (บาท)	๒๕๖๔ (บาท)	๒๕๖๕ (บาท)			
๖	โครงการปรับปรุงถนนลาดยางแอสฟัลท์ติกคอนกรีต สายท่าเกษตร – วัดอุบลฯ ตำบลท่านัด เชื่อมต่อเทศบาลตำบลศรีดอนไผ่ อ.ดำเนินสะดวก จ.ราชบุรี	เพื่อให้ประชาชนในตำบลท่านัดสามารถขนส่งผลผลิตได้เร็ว	ก่อสร้างถนนลาดยางฯขนาด กว้าง ๘.๐๐ เมตร ยาว ๑,๔๑๕.๐๐ เมตร จุดเริ่มต้นพิกัด N ๑๓.๕๓๙๑๓๗° E ๙๙.๙๖๔๑๒๗° จุดสิ้นสุดพิกัด N ๑๓.๕๓๖๐๔๐° E ๙๙.๙๗๓๒๕๙°	-	-	๕,๓๕๘,๐๐๐	-	-	ร้อยละความพึงพอใจของประชาชนต่อการคมนาคม	ประชาชนใช้สัญจรไปมาได้สะดวกยิ่งขึ้น	กองช่าง
๗	โครงการก่อสร้างถนนคอนกรีตเสริมเหล็ก (เส้น รร.สายธรรมจันทร์ – บ้านท่านัด)	เพื่อให้ประชาชนในตำบลท่านัดสามารถส่งผลผลิตได้เร็วขึ้น	ก่อสร้างถนนคอนกรีตเสริมเหล็ก กว้าง ๖ เมตร ยาว ๑,๓๒๕ เมตร พิกัด (จุดเริ่มต้น ละติจูด ๑๓.๕๕๑๐๕๓° ลองจิจูด ๙๙.๙๖๗๕๕๔° (จุดสิ้นสุด ละติจูด ๑๓.๕๔๐๗๘๒° ลองจิจูด ๙๙.๙๗๑๘๔๒°	-	-	-	๕,๖๐๐,๐๐๐	-	ร้อยละความพึงพอใจของประชาชนต่อการคมนาคม	ประชาชนใช้สัญจรไปมาได้สะดวกยิ่งขึ้น	กองช่าง

ที่	โครงการ	วัตถุประสงค์	เป้าหมาย (ผลผลิตของโครงการ)	งบประมาณและที่ผ่านมา					ตัวชี้วัด (KPI)	ผลที่คาดว่าจะได้รับ	หน่วยงาน รับผิดชอบหลัก
				๒๕๖๑ (บาท)	๒๕๖๒ (บาท)	๒๕๖๓ (บาท)	๒๕๖๔ (บาท)	๒๕๖๕ (บาท)			
๘	โครงการก่อสร้างถนนลาดยางแอสฟัลท์ติกคอนกรีต ถนนเลียบบคลองไขฮวด หมู่ที่ ๘	เพื่อให้ประชาชนในตำบลท่านัดสามารถส่งผลผลิตได้เร็วขึ้น	ก่อสร้างถนนลาดยางแอสฟัลท์ติกคอนกรีต ขนาดกว้าง ๖.๐๐ ม. ยาว ๘๐๙.๐๐ ม. พิกัดจุดเริ่มต้น ๑๓.๕๔๑๓๐๕,๙๙.๙๘๖๘๙๓ พิกัดจุดสิ้นสุด ๑๓.๕๔๕๔๘๙,๙๙.๙๘๒๒๘๐	-	-	-	๒,๕๐๐,๐๐๐	-	ร้อยละความพึงพอใจของประชาชนต่อการคมนาคม	ประชาชนใช้สัญจรไปมาได้สะดวกยิ่งขึ้น	กองช่าง
๙	โครงการก่อสร้างถนนคอนกรีตเสริมเหล็กถนนหมู่ที่ ๘ เชื่อมหมู่ที่ ๖	เพื่อให้ประชาชนใช้เส้นทางในการสัญจรไปมา	โครงการก่อสร้างถนนคอนกรีตเสริมเหล็ก ขนาดกว้าง ๖.๐๐ ม. ยาว ๓๗๐.๐๐ ม. พิกัดจุดเริ่มต้น ๑๓.๕๓๘๕๙๔, ๙๙.๙๘๑๙๘๔ พิกัดจุดสิ้นสุด ๑๓.๕๔๐๗๘๕,๙๙.๙๘๐๒๒๒	-	-	-	๑,๕๐๐,๐๐๐	-	ร้อยละการคมนาคมที่ปลอดภัย	ลดมลพิษทางอากาศ ทำให้ประชาชนมีคุณภาพชีวิตที่ดีขึ้น	กองช่าง
รวม				๗,๔๐๐,๐๐๐	-	๑๐,๑๕๘,๐๐๐	๑๒,๑๐๐,๐๐๐	-			

รายละเอียดโครงการพัฒนา
แผนพัฒนาท้องถิ่น (พ.ศ.๒๕๖๑-๒๕๖๕)
สำหรับ โครงการที่เกี่วข้องกับขององค์กรปกครองส่วนท้องถิ่น
องค์การบริหารส่วนตำบลท่าหนด อ.ดำเนินสะดวก จ.ราชบุรี

- ก. ยุทธศาสตร์จังหวัดที่ ๒ การส่งเสริมพัฒนาแหล่งท่องเที่ยวและเพิ่มมูลค่าผลผลิตเชิงสร้างสรรค์
 ข. ยุทธศาสตร์การพัฒนาขององค์กรปกครองส่วนท้องถิ่นในเขตจังหวัดที่ ๒ ด้านโครงสร้างพื้นฐาน สาธารณูปโภคและสาธารณูปการ
 ๒. ยุทธศาสตร์ด้านโครงสร้างพื้นฐาน สาธารณูปโภคและสาธารณูปการ
 ๒.๒ แผนงานเคหะชุมชน

ที่	โครงการ	วัตถุประสงค์	เป้าหมาย (ผลผลิตของโครงการ)	งบประมาณและที่ผ่านมา					ตัวชี้วัด (KPI)	ผลที่คาดว่าจะได้รับ	หน่วยงาน รับผิดชอบหลัก
				๒๕๖๑ (บาท)	๒๕๖๒ (บาท)	๒๕๖๓ (บาท)	๒๕๖๔ (บาท)	๒๕๖๕ (บาท)			
๑	โครงการก่อสร้างถนนคอนกรีตเสริมเหล็ก พร้อมท่อระบายน้ำ บ้านรางยาว หมู่ที่ ๔ ตำบลท่าหนด เชื่อมต่อถนนทางหลวงสาย ๓๒๕ อำเภอดำเนินสะดวก จังหวัดราชบุรี	๑. เพื่อให้ประชาชนในตำบลท่าหนดและตำบลข้างเคียงใช้เป็นเส้นทางสัญจรไปมาได้สะดวก ๒. เพื่อให้ประชาชนในตำบลท่าหนดและตำบลข้างเคียงสามารถขนส่งผลผลิตทางการเกษตรออกสู่ตลาดได้อย่างสะดวก รวดเร็ว ๓. เพื่อก่อสร้างถนนคอนกรีตเสริมเหล็กให้ได้มาตรฐาน	ก่อสร้างถนนคอนกรีตเสริมเหล็ก พร้อมท่อระบายน้ำ บ้านรางยาว หมู่ที่ ๔ ตำบลท่าหนด เชื่อมต่อถนนทางหลวงสาย ๓๒๕ อำเภอดำเนินสะดวก จังหวัดราชบุรี ขนาดกว้าง ๕ เมตร ยาว ๔๐๐ เมตร พิกัด (จุดเริ่มต้น ละติจูด ๑๓.๕๔๐๑๗๔° ลองจิจูด ๙๙.๙๖๓๙๗๐°) (จุดสิ้นสุด ละติจูด ๑๓.๕๓๙๘๑๖° ลองจิจูด ๙๙.๙๖๒๔๕๒°)	-	-	-	๑,๔๐๐,๐๐๐	-	๑. ประชาชนร้อยละ ๘๐ มีคุณภาพชีวิตที่ดีขึ้น ๒. การระบาดของโรคไข้เลือดออกลดลงร้อยละ ๘๐	๑. ลดปัญหาน้ำท่วมขังและช่วยลดการระบาดของโรคไข้เลือดออก ๒. ถนนคอนกรีตเสริมเหล็กได้มาตรฐาน ๓. ลดมลพิษทางอากาศทำให้ประชาชนมีคุณภาพชีวิตที่ดีขึ้น	อบจ.ราชบุรี อบต.ท่าหนด

ที่	โครงการ	วัตถุประสงค์	เป้าหมาย (ผลผลิตของโครงการ)	งบประมาณและที่ผ่านมา					ตัวชี้วัด (KPI)	ผลที่คาดว่าจะได้รับ	หน่วยงาน รับผิดชอบหลัก
				๒๕๖๑ (บาท)	๒๕๖๒ (บาท)	๒๕๖๓ (บาท)	๒๕๖๔ (บาท)	๒๕๖๕ (บาท)			
๒	ติดตั้งโคมไฟฟ้าสาธารณะ (ชนิด LED ตั้งเวลาปิด-เปิด ด้วยระบบคลื่นความถี่)	เพื่อให้มีแสงสว่างที่ เพียงพอ เกิดความ ปลอดภัยและป้องกัน อุบัติเหตุ	ติดตั้งโคมไฟฟ้าสาธารณะใน พื้นที่ตำบลท่านัด	-	-	๒,๐๐๐,๐๐๐	๒,๐๐๐,๐๐๐	๒,๐๐๐,๐๐๐	สถิติการเกิด อุบัติเหตุลดลง	ประชาชนได้รับความ ปลอดภัยและป้องกัน อุบัติเหตุ	กองช่าง
๓	โครงการพัฒนาแหล่งน้ำ บาดาลพร้อมระบบประปา (รร.สายธรรมจันทร์)	เพื่อให้ประชาชนมีน้ำ เพียงพอต่อการ อุปโภค - บริโภค	โครงการพัฒนาแหล่งน้ำ	-	-	-	๕๐๐,๐๐๐	-	ประชาชนมีน้ำ สะอาดเพื่อ การอุปโภค - บริโภคเพิ่มขึ้น ร้อยละ ๘๐	ประชาชนมี น้ำสะอาดเพียงพอต่อ การอุปโภค - บริโภค	กองช่าง
รวม						๒,๐๐๐,๐๐๐	๓,๙๐๐,๐๐๐	๒,๐๐๐,๐๐๐			

รายละเอียดโครงการพัฒนา
แผนพัฒนาท้องถิ่น (พ.ศ.๒๕๖๑-๒๕๖๕)
สำหรับ โครงการที่เกี่วข้องกับขององค์กรปกครองส่วนท้องถิ่น
องค์การบริหารส่วนตำบลท่าหนด อ.ดำเนินสะดวก จ.ราชบุรี

- ก. ยุทธศาสตร์จังหวัดที่ ๔ พัฒนาความอุดมสมบูรณ์และคุณภาพทรัพยากรธรรมชาติและสิ่งแวดล้อมให้เป็นเมืองน่าอยู่
 ข. ยุทธศาสตร์การพัฒนาขององค์กรปกครองส่วนท้องถิ่นในเขตจังหวัดที่ ๕ ด้านการบริหารจัดการและอนุรักษ์ทรัพยากรธรรมชาติและสิ่งแวดล้อม
 ค. ยุทธศาสตร์ด้านการบริหารจัดการและอนุรักษ์ทรัพยากรธรรมชาติและสิ่งแวดล้อม
 ค.๑ แผนงานเคหะชุมชน

ที่	โครงการ	วัตถุประสงค์	เป้าหมาย (ผลผลิตของโครงการ)	งบประมาณและที่ผ่านมา					ตัวชี้วัด (KPI)	ผลที่คาดว่าจะได้รับ	หน่วยงาน รับผิดชอบหลัก
				๒๕๖๑ (บาท)	๒๕๖๒ (บาท)	๒๕๖๓ (บาท)	๒๕๖๔ (บาท)	๒๕๖๕ (บาท)			
๑	โครงการขุดลอกคลอง หมู่ที่ ๑ - ๔ ตำบลท่าหนด อำเภอดำเนินสะดวก จังหวัดราชบุรี	๑. เพื่อให้ประชาชนในตำบลท่าหนดและตำบลใกล้เคียงใช้ประโยชน์เพื่อการอุปโภค - บริโภค ๒. เพื่อใช้ในการระบายน้ำและเป็นการป้องกันปัญหาอุทกภัย ๓. เพื่อใช้ในการคมนาคมทางน้ำและขนส่งพืชผลทางการเกษตร	โครงการขุดลอกคลอง หมู่ที่ ๑ - ๔ ตำบลท่าหนด อำเภอดำเนินสะดวก จังหวัดราชบุรี	๑,๙๙๙,๙๐๐	-	๑,๙๙๙,๙๐๐	-	-	๑. ประชาชนมีรายได้เพิ่มขึ้นร้อยละ ๘๐ ๒. พื้นที่ตำบลท่าหนดและใกล้เคียงมีความปลอดภัยจากการเกิดอุทกภัย	๑. ประชาชนในตำบลท่าหนดและตำบลใกล้เคียงใช้ประโยชน์เพื่อการอุปโภค - บริโภค ๒. พื้นที่ตำบลท่าหนดและตำบลใกล้เคียงปลอดภัยจากการเกิดอุทกภัย ๓. การคมนาคมทางน้ำและขนส่งพืชผลทางการเกษตรสะดวกเร็ว	อบจ.ราชบุรี อบต.ท่าหนด

ที่	โครงการ	วัตถุประสงค์	เป้าหมาย (ผลผลิตของโครงการ)	งบประมาณและที่ผ่านมา					ตัวชี้วัด (KPI)	ผลที่คาดว่าจะได้รับ	หน่วยงาน รับผิดชอบหลัก
				๒๕๖๑ (บาท)	๒๕๖๒ (บาท)	๒๕๖๓ (บาท)	๒๕๖๔ (บาท)	๒๕๖๕ (บาท)			
๒	โครงการขุดลอกคลอง หมู่ที่ ๕ - ๘ ตำบลท่าไม้ อำเภอดำเนินสะดวก จังหวัดราชบุรี	๑. เพื่อให้ประชาชนในตำบลท่าไม้และตำบลใกล้เคียงใช้ประโยชน์เพื่อการอุปโภค - บริโภค ๒. เพื่อใช้ในการระบายน้ำและเป็นการป้องกันปัญหาอุทกภัย ๓. เพื่อใช้ในการคมนาคมทางน้ำและขนส่งพืชผลทางการเกษตร	โครงการขุดลอกคลอง หมู่ที่ ๕ - ๘ ตำบลท่าไม้ อำเภอดำเนินสะดวก จังหวัดราชบุรี	-	๑,๙๙๙,๙๐๐	-	๑,๙๙๙,๙๐๐	-	๑. ประชาชนมีรายได้เพิ่มขึ้นร้อยละ ๘๐ ๒. พื้นที่ตำบลท่าไม้และใกล้เคียงมีความปลอดภัยจากการเกิดอุทกภัย ๓. การคมนาคมทางน้ำและขนส่งพืชผลทางการเกษตรรวดเร็ว	อบจ.ราชบุรี อบต.ท่าไม้	
รวม	๒ โครงการ			๑,๙๙๙,๙๐๐	๑,๙๙๙,๙๐๐	๑,๙๙๙,๙๐๐	๑,๙๙๙,๙๐๐	-			

รายละเอียดโครงการพัฒนา
แผนพัฒนาท้องถิ่น (พ.ศ.๒๕๖๑-๒๕๖๕)
สำหรับ โครงการที่เกี่วข้องกับขององค์กรปกครองส่วนท้องถิ่น
องค์การบริหารส่วนตำบลท่าไม้ อ.ดำเนินสะดวก จ.ราชบุรี

- ก. ยุทธศาสตร์จังหวัดที่ ๒ การส่งเสริมการพัฒนาแหล่งท่องเที่ยวและเพิ่มมูลค่าผลผลิตเชิงสร้างสรรค์
- ก. ยุทธศาสตร์จังหวัดที่ ๓ พัฒนาสังคมคุณธรรมและชุมชนเข้มแข็ง
- ก. ยุทธศาสตร์จังหวัดที่ ๕ การเสริมสร้างความมั่นคงของพื้นที่
- ข. ยุทธศาสตร์การพัฒนาขององค์กรปกครองส่วนท้องถิ่นในเขตจังหวัดที่ ๔ ด้านการวางแผน การส่งเสริมการลงทุน พาณิชยกรรมและการท่องเที่ยว
- ๕. ยุทธศาสตร์ด้านการวางแผน การส่งเสริมการลงทุน พาณิชยกรรมและการท่องเที่ยว
- ๕.๕ แผนงานเคหะชุมชน

ที่	โครงการ	วัตถุประสงค์	เป้าหมาย (ผลผลิตของโครงการ)	งบประมาณและที่ผ่านมา					ตัวชี้วัด (KPI)	ผลที่คาดว่าจะได้รับ	หน่วยงาน รับผิดชอบหลัก
				๒๕๖๑ (บาท)	๒๕๖๒ (บาท)	๒๕๖๓ (บาท)	๒๕๖๔ (บาท)	๒๕๖๕ (บาท)			
๑	ก่อสร้างอาคาร อเนกประสงค์ หมู่ ๒ ตำบลท่าไม้ อำเภอดำเนินสะดวก จังหวัดราชบุรี	๑. เพื่อให้เด็กและเยาวชนใช้เวลาว่างให้เกิดประโยชน์ ส่งเสริมสุขภาพทางใจและร่างกายรู้จักป้องกันตนเอง จากโรคและห่างไกลยาเสพติด ๒. เพื่อเป็นสถานที่ประชุม อบรม ของเยาวชนและ ประชาชนตำบลท่าไม้หรือ ตำบลใกล้เคียง อำเภอ ดำเนินสะดวก จังหวัดราชบุรี	ก่อสร้างอาคารอเนกประสงค์ ขนาดกว้าง ๒๕ เมตร ยาว ๔๕ เมตร พิกัด ละติจูด ๑๓.๕๔๓๐๐๖° ลองจิจูด ๙๙.๙๓๘๑๓๖°	-	-	-	๔,๐๐๘,๐๐๐	-	มีอาคาร อเนกประสงค์ให้ ประชาชนได้ใช้ ประโยชน์ร่วมกัน ๑ แห่ง	๑.เยาวชนและ ประชาชนในชุมชนมี อาคารอเนกประสงค์ ใช้ออกกำลังกายหรือ จัดการแข่งขัน ที่มีคุณภาพและได้ มาตรฐาน ๒.ผู้นำชุมชน และ ประชาชน ใช้จัดการ ประชุมสร้าง ความสัมพันธ์ระหว่าง ชุมชนทุกระดับ	กองช่าง
๒	ก่อสร้างศูนย์การ เรียนรู้ปราชญ์ชาวบ้าน หมู่ที่ ๒	เพื่อจัดให้มีศูนย์การเรียนรู้ปราชญ์ชาวบ้าน หมู่ที่ ๒	ก่อสร้างศูนย์การเรียนรู้ปราชญ์ชาวบ้าน หมู่ที่ ๒	-	-	-	-	๑,๕๐๐,๐๐๐	จำนวนประชาชนที่ ได้รับความรู้จาก ศูนย์การเรียนรู้ฯ	ประชาชนได้รับความรู้จากศูนย์การ เรียนรู้ปราชญ์ ชาวบ้าน	กองช่าง
รวม				-	-	-	๔,๐๐๘,๐๐๐	๑,๕๐๐,๐๐๐			

บัญชีครุภัณฑ์
แผนพัฒนาท้องถิ่น (พ.ศ.๒๕๖๑ - ๒๕๖๕)
องค์การบริหารส่วนตำบลท่าหนด อำเภอดำเนินสะดวก จังหวัดราชบุรี

ที่	แผนงาน	หมวด	ประเภท	เป้าหมาย (ผลผลิตของ ครุภัณฑ์)	งบประมาณและที่ผ่านมา					หน่วยงาน รับผิดชอบหลัก
					๒๕๖๑ (บาท)	๒๕๖๒ (บาท)	๒๕๖๓ (บาท)	๒๕๖๔ (บาท)	๒๕๖๕ (บาท)	
๑	แผนงานสาธารณสุข	ค่าครุภัณฑ์	ครุภัณฑ์การเกษตร	จัดซื้อครุภัณฑ์การเกษตร เช่น เครื่องพ่นหมอกควัน เครื่องพ่นละอองฝอย ฯลฯ	๑๒๐,๐๐๐	๑๒๐,๐๐๐	-	-	-	สำนักงานปลัด
๒	แผนงานการศาสนา วัฒนธรรมและนันทนาการ	ค่าครุภัณฑ์	ครุภัณฑ์กีฬา	จัดซื้อครุภัณฑ์กีฬา เช่น เครื่องออกกำลังกาย กลางแจ้ง โต๊ะเทเบิล เทนนิส ฯลฯ	๑๐๐,๐๐๐	๑๐๐,๐๐๐	๑๐๐,๐๐๐	๑๐๐,๐๐๐	๑๐๐,๐๐๐	กองการศึกษาฯ
๓	แผนงานเคหะชุมชน	ค่าครุภัณฑ์	ครุภัณฑ์ยานพาหนะ และขนส่ง	จัดซื้อครุภัณฑ์ยานพาหนะ และขนส่ง (รถบรรทุก ขยยะ)	-	-	๒,๔๐๐,๐๐๐	-	-	สำนักงานปลัด
๔	แผนงานการรักษาความสงบ ภายใน	ค่าครุภัณฑ์	ครุภัณฑ์อื่น	จัดซื้อและติดตั้งกระจก โค้งหรือกระจกนูน	-	-	๑๐,๐๐๐	-	-	สำนักงานปลัด
รวม					๒๒๐,๐๐๐	๒๒๐,๐๐๐	๒,๕๑๐,๐๐๐	๑๐๐,๐๐๐	๑๐๐,๐๐๐	

หมายเหตุ

๑. ยกเลิกแบบ ผ.๐๑ - ผ.๐๘ ตามหนังสือกระทรวงมหาดไทย ด่วนที่สุด ที่ มท ๐๘๑๐.๓/ว ๕๗๙๗ ลงวันที่ ๑๐ ตุลาคม ๒๕๕๙

และกำหนดให้แผนพัฒนาท้องถิ่น (พ.ศ.๒๕๖๑ - ๒๕๖๕) ประกอบด้วย แบบ ผ.๐๑ - แบบ ผ.๐๓

๒. ให้องค์กรปกครองส่วนท้องถิ่นนำข้อมูลเดิมที่อยู่ในแบบ ผ.๐๘ ของแผนพัฒนาท้องถิ่น (พ.ศ.๒๕๖๑ - ๒๕๖๔) นำมาลงในแบบ ผ.๐๓ หรือนำครุภัณฑ์เฉพาะที่อยู่ในโครงการพัฒนาที่ดำเนินการจัดทำบริการ
สาธารณะ เพื่อประชาชนได้ใช้/ประโยชน์จากครุภัณฑ์นั้น และเป็นไปตามอำนาจหน้าที่ขององค์กรปกครองส่วนท้องถิ่น สำหรับโครงการรายจ่ายตามแผนงานที่เป็นรายจ่ายประจำ ตามระเบียบ
กระทรวงมหาดไทยด้วยวิธีการงบประมาณขององค์กรปกครองส่วนท้องถิ่น พ.ศ.๒๕๕๑ แก้ไขเพิ่มเติม (ฉบับที่ ๒ และ ๓) พ.ศ.๒๕๕๓ ไม่ต้องนำบรรจุในแผนพัฒนาท้องถิ่น

รายละเอียดโครงการพัฒนา
แผนพัฒนาท้องถิ่น (พ.ศ.๒๕๖๑-๒๕๖๕)
องค์การบริหารส่วนตำบลท่าไม้ อ.ดำเนินสะดวก จ.ราชบุรี

- ก. ยุทธศาสตร์จังหวัดที่ ๓ พัฒนาสังคมคุณธรรมและชุมชนเข้มแข็ง
 ก. ยุทธศาสตร์จังหวัดที่ ๑ ด้านพัฒนาโครงสร้างพื้นฐาน สาธารณูปโภคและสาธารณูปการ
 ข.ยุทธศาสตร์การพัฒนาขององค์กรปกครองส่วนท้องถิ่นในเขตจังหวัดที่ ๒ ด้านส่งเสริมคุณภาพชีวิต
 ๑. ยุทธศาสตร์ด้านส่งเสริมคุณภาพชีวิต
 ๑.๑ แผนงานการศึกษา

ที่	โครงการ	วัตถุประสงค์	เป้าหมาย (ผลผลิตของโครงการ)	งบประมาณและที่ผ่านมา					ตัวชี้วัด (KPI)	ผลที่คาดว่าจะได้รับ	หน่วยงาน รับผิดชอบหลัก
				๒๕๖๑ (บาท)	๒๕๖๒ (บาท)	๒๕๖๓ (บาท)	๒๕๖๔ (บาท)	๒๕๖๕ (บาท)			
๑	โครงการเล่นิทานสร้างจินตนาการ	เพื่อส่งเสริมพัฒนาการด้านอารมณ์และสังคมให้แก่เด็กเล็ก	จัดซื้อหนังสือสื่อในการเล่นิทานสำหรับเด็กเล็กให้หลากหลายส่งเสริมให้ผู้ปกครองยืมหนังสือนิทานไปใช้เล่าให้เด็กฟังที่บ้าน	๑๐,๐๐๐	-	-	-	-	ร้อยละ ๘๐ มีหนังสือสื่อในการเล่นิทานสำหรับเด็กเล็ก	เด็กเล็กพัฒนาการทางด้านอารมณ์และสังคมที่ดีตามวัย	กองการศึกษาฯ
๒	โครงการปรับปรุงภูมิทัศน์ศพด. บ้านรางสีหมอก อบต.ท่าไม้	เพื่อความสวยงามปลอดภัยของเด็กเล็ก	ปรับปรุงภูมิทัศน์ให้สวยงาม ร่มรื่นปลอดภัย	๑๐,๐๐๐	-	-	๑๐,๐๐๐	-	ร้อยละ ๘๐ เกิดความสวยงามปลอดภัยของเด็กเล็ก	ภูมิทัศน์ ศพด. มีความสวยงามและร่มรื่นปลอดภัยมากขึ้นสำหรับเด็กเล็ก	กองการศึกษาฯ
๓	โครงการจัดซื้อเครื่องปรับอากาศชนิดแขวนสำหรับห้องเรียน	เพื่อปรับปรุงอุณหภูมิให้เหมาะสมกับการดูแลและจัดประสบการณ์ให้เด็ก	เครื่องปรับอากาศชนิดแขวนสำหรับห้องเรียนขนาด ๓๖๐๐๐BTU	-	-	-	๔๐,๐๐๐	-	เด็กเล็ก มีพัฒนาการด้านอารมณ์ จิตใจที่ดีขึ้น	ปรับปรุงอุณหภูมิให้เหมาะสมกับการดูแลและจัดประสบการณ์ให้เด็กเล็ก	กองการศึกษาฯ

ที่	โครงการ	วัตถุประสงค์	เป้าหมาย (ผลผลิตของโครงการ)	งบประมาณและที่ผ่านมา					ตัวชี้วัด (KPI)	ผลที่คาดว่าจะได้รับ	หน่วยงาน รับผิดชอบหลัก
				๒๕๖๑ (บาท)	๒๕๖๒ (บาท)	๒๕๖๓ (บาท)	๒๕๖๔ (บาท)	๒๕๖๕ (บาท)			
๔	อุดหนุนสำหรับสนับสนุนค่าจัดการเรียนการสอนของ ศพด.	เพื่อสนับสนุนค่าจัดการเรียนการสอน สำหรับศูนย์อบรมเด็กก่อนเกณฑ์ในวัดอมรญาติสมาคม (ถ่ายโอนภารกิจจากกรมการศาสนา รูปแบบที่ ๓)	ให้เป็นค่าจัดการเรียนการสอน สำหรับศูนย์อบรมเด็กก่อนเกณฑ์ในวัดอมรญาติสมาคม (ถ่ายโอนภารกิจจากกรมการศาสนา รูปแบบที่ ๓) ในอัตรา ๑,๗๐๐ บาท/คน จำนวนเด็กนักเรียน ณ วันที่ ๑๐ มิถุนายนของทุกปี	๓๐๖,๐๐๐	๓๓๐,๐๐๐	๓๔๐,๐๐๐	๓๔๐,๐๐๐	๓๔๐,๐๐๐	จำนวนเด็กนักเรียน ณ ๑๐ มิถุนายน	ศพด.ได้รับการสนับสนุนค่าจัดการเรียนการสอน	กองการศึกษาฯ
๕	โครงการพัฒนาศักยภาพเด็กและเยาวชน	เพื่อให้เด็กและเยาวชนมีศักยภาพ มีความซื่อสัตย์ เสียสละ สามัคคี และเมตตาผู้อื่นฯ	จัดโครงการพัฒนาศักยภาพเด็กและเยาวชน	๑๐๐,๐๐๐	๑๐๐,๐๐๐	๑๐๐,๐๐๐	๑๐๐,๐๐๐	๑๐๐,๐๐๐	๑.จำนวนเด็กและเยาวชนที่เข้าร่วมโครงการ ๒.แบบประเมิน	เด็กและเยาวชนมีศักยภาพ มีความซื่อสัตย์เสียสละ สามัคคีและเมตตาผู้อื่นฯ มีความรู้ และทักษะเพิ่มขึ้น	กองการศึกษาฯ
๖	ค่าอาหารเสริม (นม)	เพื่อให้เด็กมีร่างกายอุดมสมบูรณ์ แข็งแรง	ให้เป็นค่าอาหารเสริม (นม) จัดซื้อให้กับ โรงเรียน และศูนย์พัฒนาเด็กเล็กในพื้นที่	๒,๔๐๐,๐๐๐	๒,๔๐๐,๐๐๐	๒,๔๐๐,๐๐๐	๒,๔๐๐,๐๐๐	๒,๔๐๐,๐๐๐	จำนวนเด็กนักเรียน ณ ๑๐ มิถุนายน	นักเรียนมีสุขภาพที่ดีและแข็งแรง	กองการศึกษาฯ

ที่	โครงการ	วัตถุประสงค์	เป้าหมาย (ผลผลิตของโครงการ)	งบประมาณและที่ผ่านมา					ตัวชี้วัด (KPI)	ผลที่คาดว่าจะได้รับ	หน่วยงาน รับผิดชอบหลัก
				๒๕๖๑ (บาท)	๒๕๖๒ (บาท)	๒๕๖๓ (บาท)	๒๕๖๔ (บาท)	๒๕๖๕ (บาท)			
๗	โครงการสนับสนุนค่าใช้จ่าย การบริหารสถานศึกษา	เพื่อเป็นค่าใช้จ่าย โครงการสนับสนุน ค่าใช้จ่ายการบริหาร สถานศึกษา	๑) ค่าใช้จ่ายในการดำเนิน โครงการสนับสนุนค่าใช้จ่าย ในการบริหารสถานศึกษา ของศูนย์อบรมเด็กก่อน เกณฑ์ในวัดอมรญาติสมาคม ดังนี้ ๑.๑ ค่าตอบแทน ๑.๒ เงินเพิ่มต่างๆของ พนักงาน ๑.๓ เงินประกันสังคมของ พนักงานจ้าง ๒) ค่าใช้จ่ายในการดำเนิน โครงการสนับสนุนค่าใช้จ่าย ในการบริหารสถานศึกษา ของศูนย์พัฒนาเด็กเล็กบ้าน รางสีหมอก ๒.๑ ค่าการเรียนการสอน (รายหัว) ๒.๒ ค่าอาหารกลางวัน ๒.๓ ค่าหนังสือเรียน ๒.๔ ค่าอุปกรณ์การเรียน ๒.๕ ค่าเครื่องแบบนักเรียน ๒.๖ ค่ากิจกรรมพัฒนา ผู้เรียน	๑,๓๐๐,๐๐๐	๑,๔๐๐,๐๐๐	๑,๕๐๐,๐๐๐	๑,๕๐๐,๐๐๐	๑,๕๐๐,๐๐๐	เด็กนักเรียนได้รับ การสนับสนุน ค่าใช้จ่ายในการ บริหารสถานศึกษา	ศูนย์พัฒนาเด็กเล็ก ได้รับการสนับสนุน ค่าใช้จ่ายในการ ดำเนินโครงการ สนับสนุนค่าใช้จ่าย ในการบริหาร สถานศึกษา	กอง การศึกษาฯ

ที่	โครงการ	วัตถุประสงค์	เป้าหมาย (ผลผลิตของโครงการ)	งบประมาณและที่ผ่านมา					ตัวชี้วัด (KPI)	ผลที่คาดว่าจะได้รับ	หน่วยงาน รับผิดชอบหลัก
				๒๕๖๑ (บาท)	๒๕๖๒ (บาท)	๒๕๖๓ (บาท)	๒๕๖๔ (บาท)	๒๕๖๕ (บาท)			
๘	โครงการทัศนศึกษาเพื่อเสริมสร้างพัฒนาการให้แก่เด็กเล็ก	เพื่อส่งเสริมพัฒนาการทางด้านสติปัญญา อารมณ์และสังคมแก่เด็กเล็กให้มีความพร้อม	จัดกิจกรรมทัศนศึกษา นอกสถานที่สำหรับเด็กเล็ก ปีการศึกษาละ ๑ ครั้ง	๑๐,๐๐๐	๑๐,๐๐๐	๑๐,๐๐๐	๑๐,๐๐๐	๑๐,๐๐๐	เด็กนักเรียนที่มีพัฒนาการที่ดีขึ้น	เด็กเล็กมีพัฒนาการทางด้านสติปัญญา อารมณ์และสังคม สมวัย	กองการศึกษาฯ
๙	อุดหนุนโครงการสนับสนุนกองทุนอาหารกลางวันสำหรับเด็กนักเรียน ใ้แก่โรงเรียนสังกัดสำนักงานคณะกรรมการชั้นพื้นฐาน (สพฐ.)	เพื่อให้เด็กมีอาหารกลางวันรับประทานตลอดเทอมและได้รับสารอาหารที่ครบถ้วนตามหลักโภชนาการ	ให้เป็นค่าอาหารกลางวันสำหรับเด็กนักเรียนตั้งแต่ชั้นอนุบาล ๑-๖ ในอัตรา ๒๐บาท/คน จำนวนเด็กนักเรียน ณ วันที่ ๑๐ มิถุนายนของทุกปี จำนวน ๒๐๐ วัน	๔,๑๐๐,๐๐๐	๔,๑๐๐,๐๐๐	๔,๑๐๐,๐๐๐	๔,๑๐๐,๐๐๐	๔,๑๐๐,๐๐๐	จำนวนเด็กนักเรียน ณ ๑๐ มิถุนายน	เด็กนักเรียนได้รับประทานอาหารที่มีสารอาหารครบถ้วน	กองการศึกษาฯ
๑๐	อุดหนุนโครงการสนับสนุนกองทุนอาหารกลางวันสำหรับเด็กนักเรียนให้แก่ศูนย์พัฒนาเด็กเล็ก (กรณีวัดไม่มอบอำนาจให้ อปท. จัดซื้อ)	เพื่อให้เด็กมีอาหารกลางวันรับประทานตลอดเทอมและได้รับสารอาหารที่ครบถ้วนตามหลักโภชนาการ (กรณีวัด ไม่มอบอำนาจให้ อปท. จัดซื้อ) -ศูนย์อบรมเด็กก่อนเกณฑ์ในวัดอมรญาติสมาคม (ถ่ายโอนภารกิจจากกรมการศาสนา รูปแบบที่ ๓)	ให้เป็นค่าอาหารกลางวันสำหรับเด็กปฐมวัย ใน ศพด. อัตรา ๒๐บาท/คน จำนวน ๒๕๕วัน	๘๘๒,๐๐๐	๙๓๕,๙๐๐	๙๓๕,๙๐๐	๙๓๕,๙๐๐	๙๓๕,๙๐๐	เด็กทุกคนได้รับประทานอาหารกลางวันครบถ้วน	เด็กทุกคนได้รับประทานอาหารที่มีสารอาหารครบถ้วน	กองการศึกษาฯ

ที่	โครงการ	วัตถุประสงค์	เป้าหมาย (ผลผลิตของโครงการ)	งบประมาณและที่ผ่านมา					ตัวชี้วัด (KPI)	ผลที่คาดว่าจะได้รับ	หน่วยงาน รับผิดชอบหลัก
				๒๕๖๑ (บาท)	๒๕๖๒ (บาท)	๒๕๖๓ (บาท)	๒๕๖๔ (บาท)	๒๕๖๕ (บาท)			
๑๑	อุดหนุนสำหรับสนับสนุนค่าใช้จ่ายในการจัดการศึกษาให้แก่ ศูนย์อบรมเด็กก่อนเกณฑ์วัดอมรญาติสมาคม	เพื่อสนับสนุนค่าใช้จ่ายในการจัดการศึกษา สำหรับ ศูนย์พัฒนาเด็กเล็ก (กรณีวัด ไม่มอมอบอำนาจให้อปท.จัดซื้อ) -ศูนย์อบรมเด็กก่อนเกณฑ์ในวัดอมรญาติสมาคม (ถ่ายโอนภารกิจจากกรมการศาสนา รูปแบบที่ ๓) โดยจัดสรรสำหรับเด็กปฐมวัย (อายุ ๓-๕ ปี) ดังนี้ ๑.ค่านั่งล้อเรียน อัตราคนละ๒๐๐ บาท/ปี ๒.ค่าอุปกรณ์การเรียน อัตราคนละ๒๐๐ บาท/ปี ๓.ค่าเครื่องแบบนักเรียน อัตราคนละ๓๐๐ บาท/ปี ๔.ค่ากิจกรรมพัฒนาผู้เรียน อัตราคนละ๔๓๐ บาท/ปี	ให้เป็นค่าใช้จ่ายในการจัดการศึกษา สำหรับศูนย์พัฒนาเด็กเล็ก -ศูนย์อบรมเด็กก่อนเกณฑ์ในวัดอมรญาติสมาคม (ถ่ายโอนภารกิจจากกรมการศาสนา รูปแบบที่ ๓) โดยจัดสรรสำหรับเด็กปฐมวัย (อายุ ๓-๕ ปี) ดังนี้ ๑.ค่านั่งล้อเรียน อัตราคนละ๒๐๐ บาท/ปี ๒.ค่าอุปกรณ์การเรียน อัตราคนละ๒๐๐ บาท/ปี ๓.ค่าเครื่องแบบนักเรียน อัตราคนละ๓๐๐ บาท/ปี ๔.ค่ากิจกรรมพัฒนาผู้เรียน อัตราคนละ๔๓๐ บาท/ปี	-	๒๑๕,๘๓๐	๒๑๕,๘๓๐	๒๑๕,๘๓๐	๒๑๕,๘๓๐	เด็กนักเรียนได้รับการสนับสนุนค่าใช้จ่ายในการจัดการศึกษา	ศพด.ได้รับการสนับสนุนค่าใช้จ่ายในการจัดการศึกษา สำหรับ ศพด.	กองการศึกษาฯ
๑๒	โครงการค่าจ้างแรงงานทำความสะอาดศูนย์พัฒนาเด็กเล็กบ้านรางสีหมอก	เพื่อเป็นค่าจ้างแรงงานทำความสะอาดศูนย์พัฒนาเด็กเล็กบ้านรางสีหมอก	ศูนย์พัฒนาเด็กเล็กบ้านรางสีหมอก ได้รับการดูแลรักษาความสะอาด ทั้งบริเวณภายในและภายนอกอาคาร	๙๐,๐๐๐	๙๐,๐๐๐	๙๐,๐๐๐	๙๐,๐๐๐	๙๐,๐๐๐	ศูนย์พัฒนาเด็กเล็กบ้านรางสีหมอก ได้รับการดูแลรักษาความสะอาด ทั้งบริเวณภายในและภายนอกอาคาร	ศูนย์พัฒนาเด็กเล็กบ้านรางสีหมอก ได้รับการดูแลรักษาความสะอาด ทั้งบริเวณภายในและภายนอกอาคาร	กองการศึกษาฯ
รวม				๙,๒๐๘,๐๐๐	๙,๕๘๑,๗๓๐	๙,๖๙๑,๗๓๐	๙,๗๔๑,๗๓๐	๙,๖๙๑,๗๓๐			

รายละเอียดโครงการพัฒนา
แผนพัฒนาท้องถิ่น (พ.ศ.๒๕๖๑ - ๒๕๖๕)
องค์การบริหารส่วนตำบลท่าหนด อ.ดำเนินสะดวก จ.ราชบุรี

- ก. ยุทธศาสตร์จังหวัดที่ ๓ พัฒนาสังคมคุณธรรมและชุมชนเข้มแข็ง
 ก. ยุทธศาสตร์จังหวัดที่ ๒ การส่งเสริมพัฒนาแหล่งท่องเที่ยวและเพิ่มมูลค่าผลผลิตเชิงสร้างสรรค์
 ก. ยุทธศาสตร์จังหวัดที่ ๑ ด้านพัฒนาโครงสร้างพื้นฐาน สาธารณูปโภคและสาธารณูปการ
 ข. ยุทธศาสตร์การพัฒนาขององค์กรปกครองส่วนท้องถิ่นในเขตจังหวัดที่ ๒ ด้านส่งเสริมคุณภาพชีวิต
 ๑. ยุทธศาสตร์ด้านส่งเสริมคุณภาพชีวิต
 ๑.๒ แผนงานสาธารณสุข

ที่	โครงการ	วัตถุประสงค์	เป้าหมาย (ผลผลิตของโครงการ)	งบประมาณและที่ผ่านมา					ตัวชี้วัด (KPI)	ผลที่คาดว่าจะได้รับ	หน่วยงาน รับผิดชอบหลัก
				๒๕๖๑ (บาท)	๒๕๖๒ (บาท)	๒๕๖๓ (บาท)	๒๕๖๔ (บาท)	๒๕๖๕ (บาท)			
๑	โครงการส่งเสริมสุขภาพและป้องกันโรค	เพื่อลดการป่วยและภาวะแทรกซ้อน การเกิดโรคต่าง ๆ ของประชาชน	ส่งเสริมสุขภาพประชาชนตำบลท่าหนด	-	๕๐,๐๐๐	๕๐,๐๐๐	๕๐,๐๐๐	๕๐,๐๐๐	ร้อยละ ๘๐ ของประชาชนในพื้นที่ปลอดภัยจากโรคติดต่อ/โรคระบาด	ประชาชนสามารถดูแลตนเองได้ในพื้นที่ปลอดภัยจากโรคติดต่อ/โรคระบาด	สำนักงานปลัด
๒	โครงการรณรงค์ฉีดวัคซีนป้องกันโรคพิษสุนัขบ้า	เพื่อดำเนินการป้องกันและควบคุมโรคพิษสุนัขบ้า	จัดซื้อวัคซีนป้องกันพิษสุนัขบ้าเพื่อดำเนินการฉีดวัคซีนให้แก่สุนัขในพื้นที่ตำบลท่าหนด	๗๕,๐๐๐	๖๗,๐๐๐	๖๗,๐๐๐	๖๗,๐๐๐	๖๗,๐๐๐	ร้อยละ ๘๐ ของสุนัขในพื้นที่ตำบลท่าหนดได้รับการฉีดวัคซีนป้องกันโรคพิษสุนัขบ้า	ประชาชนปลอดภัยและลดความเสี่ยงจากโรคพิษสุนัขบ้า	สำนักงานปลัด

ที่	โครงการ	วัตถุประสงค์	เป้าหมาย (ผลผลิตของโครงการ)	งบประมาณและที่ผ่านมา					ตัวชี้วัด (KPI)	ผลที่คาดว่าจะได้รับ	หน่วยงาน รับผิดชอบ หลัก
				๒๕๖๑ (บาท)	๒๕๖๒ (บาท)	๒๕๖๓ (บาท)	๒๕๖๔ (บาท)	๒๕๖๕ (บาท)			
๓	สนับสนุนศูนย์สาธารณสุขมูลฐานชุมชน	เพื่ออุดหนุนศูนย์สาธารณสุขมูลฐานชุมชน	อุดหนุนศูนย์สาธารณสุขมูลฐานชุมชน	๖๐,๐๐๐	๖๐,๐๐๐	๖๐,๐๐๐	๖๐,๐๐๐	๖๐,๐๐๐	ศูนย์สาธารณสุขมูลฐานชุมชน	ศูนย์สาธารณสุขมูลฐานชุมชนได้รับการสนับสนุน	สำนักงานปลัด
๔	สนับสนุนงาน สปสช.	เพื่อส่งเสริมสุขภาพประชาชน	จัดบริการส่งเสริมสุขภาพ	๑๕๐,๐๐๐	๑๕๐,๐๐๐	๑๕๐,๐๐๐	๑๕๐,๐๐๐	๑๕๐,๐๐๐	ประชาชนมากกว่าร้อยละ ๕๐ - ๙๐ ได้รับการดูแลตามเกณฑ์มาตรฐาน	กลุ่มเป้าหมายได้รับการดูแลตามเกณฑ์มาตรฐาน	สำนักงานปลัด
๕	โครงการฝึกอบรมให้ความรู้การดูแลสุขภาพให้แก่ประชาชนตำบลท่าไม้	เพื่อเป็นค่าใช้จ่ายในการฝึกอบรมให้ความรู้การดูแลสุขภาพให้แก่ประชาชนตำบลท่าไม้	จัดโครงการฝึกอบรมให้ความรู้การดูแลสุขภาพให้แก่ประชาชนตำบลท่าไม้	-	๑๕๐,๐๐๐	๑๕๐,๐๐๐	๑๕๐,๐๐๐	๑๕๐,๐๐๐	ประชาชนมีความรู้ด้านการดูแลสุขภาพ	ประชาชนได้รับความรู้และนำมาใช้ให้เป็นประโยชน์แก่ชุมชน	สำนักงานปลัด
๖	โครงการส่งเสริมการรักษาความสะอาดในชุมชน	รณรงค์ อบรมให้ความรู้เรื่องขยะ และการคัดแยกขยะหรือการนำขยะมูลฝอยไปใช้ประโยชน์	จัดโครงการฝึกอบรมให้ความรู้การคัดแยกขยะและการนำขยะมาใช้ประโยชน์แก่ประชาชนตำบลท่าไม้	๑๕,๐๐๐	๑๕,๐๐๐	๑๕,๐๐๐	๑๕,๐๐๐	๑๕,๐๐๐	ร้อยละ ๘๐ ของครัวเรือนที่เข้าร่วม	ประชาชนได้รับความรู้ในการคัดแยกขยะและการนำขยะไปใช้ประโยชน์	สำนักงานปลัด

ที่	โครงการ	วัตถุประสงค์	เป้าหมาย (ผลผลิตของโครงการ)	งบประมาณและที่ผ่านมา					ตัวชี้วัด (KPI)	ผลที่คาดว่าจะได้รับ	หน่วยงาน รับผิดชอบ หลัก
				๒๕๖๑ (บาท)	๒๕๖๒ (บาท)	๒๕๖๓ (บาท)	๒๕๖๔ (บาท)	๒๕๖๕ (บาท)			
๗	โครงการพัฒนาศักยภาพ ผู้ดูแลผู้พิการในตำบล	เพื่อให้ผู้ดูแลผู้พิการใน ตำบลท่านมีความรู้ใน การดูแลสุขภาพผู้พิการ	จัดโครงการฝึกอบรมให้ ความรู้การดูแลผู้พิการ แก่ผู้ดูแลผู้พิการ	-	๓๐,๐๐๐	๓๐,๐๐๐	๓๐,๐๐๐	๓๐,๐๐๐	ผู้ดูแลผู้พิการมี ความรู้ด้าน การดูแล สุขภาพผู้พิการ	ผู้ดูแลผู้พิการ ได้รับความรู้และ นำมาใช้ ประโยชน์ในการ ดูแลผู้พิการ	สำนักงานปลัด
๘	โครงการลดการเกิดโรคใน กลุ่มผู้สูงอายุ	เพื่อให้ผู้สูงอายุมีการ เรียนรู้ที่ถูกต้องในการดูแล สุขภาพ	อบรมให้ความรู้แก่กลุ่ม ผู้สูงอายุในการดูแล สุขภาพของตน	-	๓๐,๐๐๐	๓๐,๐๐๐	๓๐,๐๐๐	๓๐,๐๐๐	ผู้สูงอายุมีความ เข้าใจที่จะดูแล สุขภาพตนเองที่ ถูกต้องและ เหมาะสม	กลุ่มผู้สูงอายุมี สุขภาพดี, สามารถจัดการ กับสุขภาพของ ตนเองได้	สำนักงานปลัด
๙	โครงการส่งเสริมสุขภาพ หนูน้อย	๑.เพื่อส่งเสริมภาวะ โภชนาการและพัฒนาการ ในเด็ก ๒.เพื่อป้องกันและลดการ เกิดโรคติดต่อที่สามารถ ป้องกันได้	อบรมและให้ความรู้แก่ ผู้ปกครองในเรื่อง เกี่ยวกับภาวะ โภชนาการและวัคซีนใน เด็ก	-	๒๐,๐๐๐	๒๐,๐๐๐	๒๐,๐๐๐	๒๐,๐๐๐	อัตราเด็กมี ภาวะ โภชนาการ พัฒนาการตาม เกณฑ์ ร้อยละ ๙๐	ผู้ปกครองมี ความรู้ความ เข้าใจในเรื่อง ภาวะโภชนาการ และวัคซีนในเด็ก	สำนักงานปลัด
๑๐	โครงการอบรมให้ความรู้ เกี่ยวกับปัญหาโรคเอดส์ใน สถานศึกษา	เพื่อเป็นค่าใช้จ่ายในการ อบรมให้ความรู้เกี่ยวกับ ปัญหาโรคเอดส์ใน สถานศึกษา	จัดโครงการฝึกอบรมให้ ความรู้เกี่ยวกับปัญหา โรคเอดส์ในสถานศึกษา	-	๓๐,๐๐๐	๓๐,๐๐๐	๓๐,๐๐๐	๓๐,๐๐๐	เยาวชนมี ความรู้ เกี่ยวกับปัญหา โรคเอดส์ เพิ่มขึ้น	เยาวชนได้รับ ความรู้ในป้องกัน ปัญหาเกี่ยวกับ โรคเอดส์	สำนักงานปลัด

ที่	โครงการ	วัตถุประสงค์	เป้าหมาย (ผลผลิตของโครงการ)	งบประมาณและที่ผ่านมา					ตัวชี้วัด (KPI)	ผลที่คาดว่าจะได้รับ	หน่วยงาน รับผิดชอบ หลัก
				๒๕๖๑ (บาท)	๒๕๖๒ (บาท)	๒๕๖๓ (บาท)	๒๕๖๔ (บาท)	๒๕๖๕ (บาท)			
๑๑	โครงการอบรมให้ความรู้เกี่ยวกับปัญหาโรคเอดส์นอกสถานศึกษา	เพื่อเป็นค่าใช้จ่ายในการอบรมให้ความรู้เกี่ยวกับปัญหาโรคเอดส์นอกสถานศึกษา	จัดโครงการฝึกอบรมให้ความรู้เกี่ยวกับปัญหาโรคเอดส์นอกสถานศึกษา	-	๓๐,๐๐๐	๓๐,๐๐๐	๓๐,๐๐๐	๓๐,๐๐๐	ประชาชนมีความรู้เกี่ยวกับปัญหาโรคเอดส์เพิ่มขึ้น	ประชาชนได้รับความรู้ในป้องกันปัญหาเกี่ยวกับโรคเอดส์	สำนักงานปลัด
๑๒	โครงการให้ความรู้เกี่ยวกับการป้องกันการติดเชื้อรายใหม่ สำหรับเยาวชนและประชาชน	เพื่อเป็นค่าใช้จ่ายในการอบรมให้ความรู้เกี่ยวกับการป้องกันการติดเชื้อรายใหม่ สำหรับเยาวชนและประชาชน	จัดโครงการฝึกอบรมให้ความรู้เกี่ยวกับการป้องกันการติดเชื้อรายใหม่ สำหรับเยาวชนและประชาชน	-	๓๐,๐๐๐	๓๐,๐๐๐	๓๐,๐๐๐	๓๐,๐๐๐	เยาวชนและประชาชนมีความรู้เกี่ยวกับการป้องกันการติดเชื้อรายใหม่เพิ่มขึ้น	เยาวชนและประชาชนมีความรู้เกี่ยวกับการป้องกันการติดเชื้อรายใหม่เพิ่มขึ้น	สำนักงานปลัด
๑๓	โครงการให้ความรู้เกี่ยวกับการป้องกันควบคุมโรคไข้เลือดออก	เพื่อเป็นค่าใช้จ่ายในการอบรมให้ความรู้เกี่ยวกับการป้องกันควบคุมโรคไข้เลือดออก	จัดโครงการฝึกอบรมให้ความรู้เกี่ยวกับการป้องกันควบคุมโรคไข้เลือดออก	๒๐,๐๐๐	๒๐,๐๐๐	๒๐,๐๐๐	๒๐,๐๐๐	๒๐,๐๐๐	เยาวชนและประชาชนมีความรู้เกี่ยวกับการป้องกันควบคุมโรคไข้เลือดออก	เยาวชนและประชาชนมีความรู้เกี่ยวกับการป้องกันควบคุมโรคไข้เลือดออก	สำนักงานปลัด
๑๔	โครงการอบรมทำปุ๋ยหมักอินทรีย์	เพื่อเป็นค่าใช้จ่ายในการอบรมให้ความรู้เกี่ยวกับการทำปุ๋ยหมักอินทรีย์	จัดโครงการฝึกอบรมให้ความรู้เกี่ยวกับการทำปุ๋ยหมักอินทรีย์	๑๒,๕๐๐	๗,๐๐๐	-	-	-	เยาวชนและประชาชนมีความรู้เกี่ยวกับการทำปุ๋ยหมักอินทรีย์	เยาวชนและประชาชนมีความรู้เกี่ยวกับการทำปุ๋ยหมักอินทรีย์	สำนักงานปลัด

ที่	โครงการ	วัตถุประสงค์	เป้าหมาย (ผลผลิตของโครงการ)	งบประมาณและที่ผ่านมา					ตัวชี้วัด (KPI)	ผลที่คาดว่าจะได้รับ	หน่วยงาน รับผิดชอบหลัก
				๒๕๖๑ (บาท)	๒๕๖๒ (บาท)	๒๕๖๓ (บาท)	๒๕๖๔ (บาท)	๒๕๖๕ (บาท)			
๑๕	โครงการรณรงค์ลดละเลิกใช้ ถุงพลาสติกและกล่องโฟม	เพื่อเป็นค่าใช้จ่ายในการ รณรงค์ลดละเลิกใช้ ถุงพลาสติกและกล่องโฟม	จัดโครงการรณรงค์ ลดละเลิกใช้ถุงพลาสติก และกล่องโฟม ใช้เลือดออก	-	๒๐,๐๐๐	๒๐,๐๐๐	๒๐,๐๐๐	๒๐,๐๐๐	ร้อยละของ ประชาชนที่ ลดละเลิกใช้ ถุงพลาสติกและ กล่องโฟม	ประชาชนลดละ เลิกใช้ ถุงพลาสติกและ กล่องโฟม	สำนักงานปลัด
๑๖	โครงการส่งเสริมให้ร้านค้าใน ชุมชน ลด ละ การบรรจุ ผลิตภัณฑ์ด้วยถุงพลาสติก และโฟม	เพื่อเป็นค่าใช้จ่ายในการ ส่งเสริมให้ร้านค้าในชุมชน ลด ละ การบรรจุ ผลิตภัณฑ์ด้วยถุงพลาสติก และโฟม	จัดโครงการส่งเสริมให้ ร้านค้าในชุมชน ลด ละ การบรรจุผลิตภัณฑ์ด้วย ถุงพลาสติกและโฟม	๒๐,๐๐๐	๒๐,๐๐๐	๒๐,๐๐๐	๒๐,๐๐๐	๒๐,๐๐๐	ร้อยละของ ร้านค้าในชุมชน ลด ละ การบรรจุ ผลิตภัณฑ์ด้วย ถุงพลาสติก และโฟม	ร้านค้าในชุมชน ลด ละ การบรรจุ ผลิตภัณฑ์ด้วย ถุงพลาสติก และโฟม	สำนักงานปลัด
๑๗	โครงการส่งเสริมกิจกรรม Big cleaning day	เพื่อเป็นค่าใช้จ่ายในการ ส่งเสริมกิจกรรม Big cleaning day	จัดโครงการส่งเสริม กิจกรรม Big cleaning day	๒๐,๐๐๐	๒๐,๐๐๐	๒๐,๐๐๐	๒๐,๐๐๐	๒๐,๐๐๐	ส่งเสริมกิจกรรม Big cleaning day	ส่งเสริมกิจกรรม Big cleaning day	สำนักงานปลัด
๑๘	โครงการประกวดชุมชน สะอาดปราศจากขยะและ ของเสียอันตราย	เพื่อเป็นค่าใช้จ่ายในการ ประกวดชุมชนสะอาด ปราศจากขยะและของเสีย อันตราย	จัดโครงการประกวด ชุมชนสะอาดปราศจาก ขยะและของเสีย อันตราย	-	๒๐,๐๐๐	๒๐,๐๐๐	๒๐,๐๐๐	๒๐,๐๐๐	ชุมชนสะอาด ปราศจากขยะ และของเสีย อันตราย	ชุมชนสะอาด ปราศจากขยะ และของเสีย อันตราย	สำนักงานปลัด
๑๙	โครงการกำหนดจุดรวมขยะ อันตรายของชุมชน	เพื่อเป็นค่าใช้จ่ายใน โครงการกำหนดจุดรวม ขยะอันตรายของชุมชน	จัดโครงการกำหนดจุด รวมขยะอันตรายของ ชุมชน	๒๐,๐๐๐	๒๐,๐๐๐	-	-	-	อัตราขยะ อันตรายของ ชุมชนลดลง	มีปริมาณขยะ อันตรายของ ชุมชนลดลง	สำนักงานปลัด
๒๐	โครงการป้องกันควบคุมโรค ใช้เลือดออก	ลดอัตราป่วยไม่เกิน ๕๐ ต่อประชากรแสนคน	รณรงค์ป้องกันและ ควบคุมโรค ใช้เลือดออก	๕๐,๐๐๐	๕๐,๐๐๐	๕๐,๐๐๐	๕๐,๐๐๐	๕๐,๐๐๐	อัตราป่วย<ค่า มัธยฐาน๕ปี ย้อนหลัง	ชุมชนปลอดภัย จากโรค ใช้เลือดออก	สำนักงานปลัด ร่วมกับรพ.สต. ท่านัด

ที่	โครงการ	วัตถุประสงค์	เป้าหมาย (ผลผลิตของโครงการ)	งบประมาณและที่ผ่านมา					ตัวชี้วัด (KPI)	ผลที่คาดว่าจะได้รับ	หน่วยงาน รับผิดชอบ หลัก
				๒๕๖๑ (บาท)	๒๕๖๒ (บาท)	๒๕๖๓ (บาท)	๒๕๖๔ (บาท)	๒๕๖๕ (บาท)			
๒๑	โครงการพระราชดำริด้าน สาธารณสุข	เพื่อดำเนินงาน โครงการพระราชดำริ ด้านสาธารณสุข	จัดทำโครงการพระราชดำริ ด้านสาธารณสุข ไม่น้อยกว่า ๓ โครงการ เช่น โครงการ สืบสานพระราชปณิธาน สมเด็จพระเจ้าพี่นางเธอ เจ้าฟ้า กัลยาณิวัฒนา กรมหลวงนราธิวาสราชนครินทร์ ฯลฯ	๑๖๐,๐๐๐	๑๖๐,๐๐๐	๑๖๐,๐๐๐	๑๖๐,๐๐๐	๑๖๐,๐๐๐	สุขภาพของ ประชาชน ตำบลท่าไม้	ประชาชนมีสุขภาพ ร่างกายที่แข็งแรงขึ้น	สำนักงานปลัด
๒๒	โครงการคุ้มครองผู้บริโภค และอาหารปลอดภัยตำบล ท่าไม้	เฝ้าระวังสุขภาพใน กลุ่มวัยทำงานด้าน การคุ้มครองผู้บริโภค ด้านสาธารณสุข	จัดอบรมผู้ประกอบการ อาหารในเขตพื้นที่ตำบลท่า ไม้	๒๕,๐๐๐	๒๕,๐๐๐	๒๕,๐๐๐	๒๕,๐๐๐	๒๕,๐๐๐	กลุ่มเป้าหมาย ได้รับการดูแล ตามเกณฑ์ มาตรฐาน	ลดการป่วย, อัตราการ ตายจากโรคในระบบ ทางเดินอาหาร	สำนักงานปลัด ร่วมกับรพ.สต. ท่าไม้และ เครือข่าย คุ้มครอง ผู้บริโภคด้าน สาธารณสุขฯ ร่วมกับ สำนักงานปลัด

ที่	โครงการ	วัตถุประสงค์	เป้าหมาย (ผลผลิตของโครงการ)	งบประมาณและที่ผ่านมา					ตัวชี้วัด (KPI)	ผลที่คาดว่าจะได้รับ	หน่วยงาน รับผิดชอบ หลัก
				๒๕๖๑ (บาท)	๒๕๖๒ (บาท)	๒๕๖๓ (บาท)	๒๕๖๔ (บาท)	๒๕๖๕ (บาท)			
๒๓	โครงการคัดกรองมะเร็งเต้านม และมะเร็งปากมดลูก	สนับสนุนการค้นหาผู้ป่วยระยะเริ่มแรก (เพิ่มประสิทธิภาพการส่งต่อและการรักษาตามมาตรฐานฯ)	คัดกรองมะเร็งเต้านม และมะเร็งปากมดลูก	๔๐,๐๐๐	๔๐,๐๐๐	๔๐,๐๐๐	๔๐,๐๐๐	๔๐,๐๐๐	คัดกรอง > ๖๐% ในกลุ่มเป้าหมาย	ลดความเสี่ยงภัยต่อการเสียชีวิตในหญิงกลุ่มเป้าหมายจากโรคมะเร็ง	สำนักงานปลัดร่วมกับรพ.สต. ทำหนัก
๒๔	โครงการคัดกรองผู้ป่วยโรคเบาหวาน และโรคความดันโลหิตสูง	๑.ค้นหาผู้ป่วยระยะเริ่มแรก ๒.ส่งเสริมการปรับเปลี่ยนพฤติกรรมสุขภาพเพื่อส่งเสริมสุขภาพป้องกันโรค	คัดกรองผู้ป่วยโรคเบาหวาน และโรคความดันโลหิตสูง	๓๕,๐๐๐	๓๕,๐๐๐	๓๕,๐๐๐	๓๕,๐๐๐	๓๕,๐๐๐	คัดกรอง > ๙๐% ในกลุ่มเป้าหมาย	๑.ผู้ป่วยใหม่เข้าสู่มาตรฐานการรักษา ๒.ลดภาวะแทรกซ้อนจากโรคเรื้อรังต่างๆ	สำนักงานปลัดร่วมกับรพ.สต. ทำหนัก
๒๕	โครงการปรับเปลี่ยนพฤติกรรมสุขภาพด้วยการแพทย์ทางเลือกวิถีธรรมตามแนวเศรษฐกิจพอเพียงกลุ่มเสี่ยงโรคเรื้อรัง	๑.จัดบริการส่งเสริมสุขภาพให้กับกลุ่มเสี่ยงโรคเบาหวาน ความดันโลหิตสูงฯ ๒.น้อมนำปรัชญาตามเศรษฐกิจพอเพียงฯ	จัดทำโครงการปรับเปลี่ยนพฤติกรรมสุขภาพด้วยการแพทย์ทางเลือกวิถีธรรม ตามแนวเศรษฐกิจพอเพียง กลุ่มเสี่ยงโรคเรื้อรัง	๑๓๖,๐๐๐	๑๓๖,๐๐๐	๑๓๖,๐๐๐	๑๓๖,๐๐๐	๑๓๖,๐๐๐	กลุ่มเป้าหมายภาคสมัครใจเข้าร่วมในกิจกรรม > ๖๐%	เป้าหมายนำหลักการดูแลสุขภาพและปรัชญาเศรษฐกิจพอเพียงไปปรับใช้จริง	สำนักงานปลัดร่วมกับรพ.สต. ทำหนักและกลุ่มผู้นิยมนำดูแลสุขภาพพึ่งตนฯ ตำบลทำนัดร่วมกับสำนักงานปลัด

ที่	โครงการ	วัตถุประสงค์	เป้าหมาย (ผลผลิตของโครงการ)	งบประมาณและที่ผ่านมา					ตัวชี้วัด (KPI)	ผลที่คาดว่าจะได้รับ	หน่วยงาน รับผิดชอบ หลัก
				๒๕๖๑ (บาท)	๒๕๖๒ (บาท)	๒๕๖๓ (บาท)	๒๕๖๔ (บาท)	๒๕๖๕ (บาท)			
๒๖	โครงการคุมกำเนิดสุนัขและแมว ภายใต้โครงการสัตว์ปลอดโรค คนปลอดภัยจากโรคพิษสุนัขบ้า ตามพระปณิธานศาสตราจารย์ ดร. สมเด็จพระเจ้าลูกเธอ เจ้าฟ้าจุฬาภรณวลัยลักษณ์อัครราชกุมารี	เพื่อควบคุมปริมาณประชากรสุนัขและแมว	สุนัขและแมวในพื้นที่ตำบลท่าหนด	-	๓๐,๐๐๐	๓๐,๐๐๐	๓๐,๐๐๐	๓๐,๐๐๐	จำนวนประชากรสุนัขและแมวในพื้นที่ตำบลท่าหนด	ปริมาณประชากรสุนัขและแมวลดลงจากปีที่ผ่านมา	สำนักงานปลัด
รวม				๘๓๘,๙๐๐	๑,๒๖๕,๐๐๐	๑,๒๓๘,๐๐๐	๑,๒๓๘,๐๐๐	๑,๒๓๘,๐๐๐			

รายละเอียดโครงการพัฒนา
แผนพัฒนาท้องถิ่น (พ.ศ.๒๕๖๑ - ๒๕๖๕)
องค์การบริหารส่วนตำบลท่าหนด อ.ดำเนินสะดวก จ.ราชบุรี

- ก. ยุทธศาสตร์จังหวัดที่ ๓ พัฒนาสังคมคุณธรรมและชุมชนเข้มแข็ง
 ก. ยุทธศาสตร์จังหวัดที่ ๒ การส่งเสริมพัฒนาแหล่งท่องเที่ยวและเพิ่มมูลค่าผลผลิตเชิงสร้างสรรค์
 ก. ยุทธศาสตร์จังหวัดที่ ๑ ด้านพัฒนาโครงสร้างพื้นฐาน สาธารณูปโภคและสาธารณูปการ
 ข. ยุทธศาสตร์การพัฒนาขององค์การปกครองส่วนท้องถิ่นในเขตจังหวัดที่ ๒ ด้านส่งเสริมคุณภาพชีวิต
 ๑. ยุทธศาสตร์ด้านส่งเสริมคุณภาพชีวิต
 ๑.๓ แผนงานสังคมสงเคราะห์

ที่	โครงการ	วัตถุประสงค์	เป้าหมาย (ผลผลิตของ โครงการ)	งบประมาณและที่ผ่านมา					ตัวชี้วัด (KPI)	ผลที่คาดว่าจะ ได้รับ	หน่วยงาน รับผิดชอบหลัก
				๒๕๖๑ (บาท)	๒๕๖๒ (บาท)	๒๕๖๓ (บาท)	๒๕๖๔ (บาท)	๒๕๖๕ (บาท)			
๑	ฝึกอบรมและศึกษาดูงาน การพัฒนากายและจิต ส่งเสริมคุณภาพชีวิต ผู้สูงอายุและประชาชน ตำบลท่าหนด	เพื่อเป็นการเสริมสร้างสุขภาพ กายสุขภาพจิตที่ดีและเป็นการ เพิ่มศักยภาพของตนเอง	ผู้สูงอายุและผู้ เข้าร่วมโครงการ	๑๕๐,๐๐๐	๑๕๐,๐๐๐	๑๕๐,๐๐๐	๑๕๐,๐๐๐	๑๕๐,๐๐๐	ผู้เข้าร่วมร้อยละ ๘๐ มีสุขภาพกายและ สุขภาพจิตที่ดีขึ้น	ผู้สูงอายุมีสุขภาพ ร่างกายที่แข็งแรงขึ้น มีสุขภาพจิตที่ดีและ สามารถใช้ดำเนิน กิจกรรมร่วมกับคนใน ครอบครัวได้	กองสวัสดิการ
๒	ป้องกันและแก้ไขปัญหา การตั้งครุฑไม้พร้อมใน วัยรุ่น	เพื่อสร้างภูมิคุ้มกันให้เด็กและ เยาวชนได้มีความรู้ ความเข้าใจ เกี่ยวกับปัญหาและผลกระทบ ที่เกิดขึ้นจากการมีเพศสัมพันธ์ ก่อนวัยอันควร	ประชาชนตำบล ท่าหนดและผู้ เข้าร่วมโครงการ	๑๕,๐๐๐	๑๕,๐๐๐	๑๕,๐๐๐	๑๕,๐๐๐	๑๕,๐๐๐	ผู้เข้าร่วมร้อยละ ๘๐ มีพฤติกรรมที่ เหมาะสมตามวัยและ รู้จักหน้าที่ความ รับผิดชอบ	เด็กและเยาวชนมี ภูมิคุ้มกันต่อการมี เพศสัมพันธ์ก่อนวัย อันควรและการ ตั้งครุฑไม้พร้อม	กองสวัสดิการ
๓	โครงการฝึกอาชีพ ผู้สูงอายุ	เพื่อส่งเสริมกิจกรรมการ รวมกลุ่มของผู้สูงอายุ	ผู้สูงอายุตำบลท่า หนดและผู้ เข้าร่วมโครงการ	๕,๐๐๐	๕,๐๐๐	๕,๐๐๐	๕,๐๐๐	๕,๐๐๐	ผู้เข้าร่วมร้อยละ ๘๐ สามารถพัฒนา คุณภาพชีวิตให้มี ความมั่นคงและ สามารถนำมาปรับใช้ กับตนเองได้	ผู้สูงอายุสามารถที่จะ พัฒนาตนเองให้มี คุณภาพชีวิตที่ดีขึ้น	กองสวัสดิการ

ที่	โครงการ	วัตถุประสงค์	เป้าหมาย (ผลผลิตของ โครงการ)	งบประมาณและที่ผ่านมา					ตัวชี้วัด (KPI)	ผลที่คาดว่าจะ ได้รับ	หน่วยงาน รับผิดชอบหลัก
				๒๕๖๑ (บาท)	๒๕๖๒ (บาท)	๒๕๖๓ (บาท)	๒๕๖๔ (บาท)	๒๕๖๕ (บาท)			
๔	โครงการฝึกอบรมให้ความรู้ในการใช้ยาสำหรับผู้สูงอายุ	เพื่อให้ผู้สูงอายุมีความรู้ในการใช้ยาสำหรับตัวเองและคนรอบข้าง	ผู้สูงอายุตำบลทำนัดและผู้เข้าร่วมโครงการ	๕,๐๐๐	๕,๐๐๐	๕,๐๐๐	๕,๐๐๐	๕,๐๐๐	ผู้เข้าร่วมร้อยละ ๘๐ สามารถนำความรู้ที่ได้มาใช้ให้เป็นประโยชน์แก่ตนเองและคนรอบข้างได้	ผู้สูงอายุนำความรู้ที่ได้มาใช้ให้เป็นประโยชน์แก่ตนเองและคนรอบข้างได้	กองสวัสดิการ
๕	โครงการแบ่งปันรอยยิ้มผู้สูงอายุ	เพื่อให้ผู้สูงอายุเกิดความรัก ความสามัคคีและเกิดการพบปะและเปลี่ยนความคิดเห็นกัน	ผู้สูงอายุตำบลทำนัดและผู้เข้าร่วมโครงการ	๒๐,๐๐๐	๑๐,๐๐๐	๑๐,๐๐๐	๑๐,๐๐๐	๑๐,๐๐๐	ผู้เข้าร่วมร้อยละ ๘๐ มีความรักความสามัคคีและการรวมกลุ่มกันได้	ผู้สูงอายุมีความรัก ความสามัคคีและมีการรวมกลุ่มกันได้	กองสวัสดิการ
๖	โครงการตรวจสอบสุขภาพคนพิการ	เพื่อให้ผู้พิการมีสุขภาพที่แข็งแรงและสามารถดูแลตัวเองในเบื้องต้นได้	ผู้พิการตำบลทำนัดและผู้เข้าร่วมโครงการ	๒๐,๐๐๐	๑๕,๐๐๐	๑๕,๐๐๐	๑๕,๐๐๐	๑๕,๐๐๐	ผู้เข้าร่วมร้อยละ ๘๐ มีสุขภาพที่ดีขึ้นและสามารถดูแลตัวเองได้ในเบื้องต้น	ผู้พิการมีสุขภาพที่ดีขึ้นและสามารถดูแลตัวเองได้ในเบื้องต้น	กองสวัสดิการ
๗	โครงการพัฒนาสตรีและเสริมสร้างความเข้มแข็ง	เพื่อส่งเสริมการมีส่วนร่วมรับผิดชอบ มีจิตสำนึกในบทบาทหน้าที่ของตนเองและครอบครัว	ประชาชนตำบลทำนัดและผู้เข้าร่วมโครงการ	๒๐,๐๐๐	๑๕,๐๐๐	๑๕,๐๐๐	๑๕,๐๐๐	๑๕,๐๐๐	ผู้เข้าร่วมร้อยละ ๘๐ มีส่วนร่วม รับผิดชอบ มีจิตสำนึกในบทบาทหน้าที่ของตนเองและครอบครัว	ผู้พิการมีส่วนร่วม รับผิดชอบ มีจิตสำนึกในบทบาทหน้าที่ของตนเองและครอบครัว	กองสวัสดิการ
๘	โครงการอบรมให้ความรู้เกี่ยวกับสิทธิและหน้าที่ของสตรี	เพื่อส่งเสริมให้เกิดความรู้และความเข้าใจเกี่ยวกับเรื่องของสิทธิและหน้าที่ของตนเอง	ประชาชนตำบลทำนัดและผู้เข้าร่วมโครงการ	๑๕,๐๐๐	๖,๕๐๐	๖,๕๐๐	๖,๕๐๐	๖,๕๐๐	ผู้เข้าร่วมร้อยละ ๘๐ มีความรู้และความเข้าใจเกี่ยวกับเรื่องของสิทธิและหน้าที่ของตนเอง	ประชาชนมีความรู้และความเข้าใจเกี่ยวกับเรื่องของสิทธิและหน้าที่ของตนเอง	กองสวัสดิการ

ที่	โครงการ	วัตถุประสงค์	เป้าหมาย (ผลผลิตของ โครงการ)	งบประมาณและที่ผ่านมา					ตัวชี้วัด (KPI)	ผลที่คาดว่าจะ ได้รับ	หน่วยงาน รับผิดชอบหลัก
				๒๕๖๑ (บาท)	๒๕๖๒ (บาท)	๒๕๖๓ (บาท)	๒๕๖๔ (บาท)	๒๕๖๕ (บาท)			
๙	โครงการส่งเสริมพัฒนาอาชีพสตรี (การประดิษฐ์ลวดดัด)	เพื่อเป็นการให้ความรู้และทักษะด้านอาชีพให้แก่กลุ่มสตรีในตำบลท่านัดและเป็นการดำเนินชีวิตบนพื้นฐานแนวคิดปรัชญาเศรษฐกิจพอเพียง	ประชาชนตำบลท่านัดและผู้เข้าร่วมโครงการ	๑๐,๐๐๐	๑๐,๐๐๐	๑๐,๐๐๐	๑๐,๐๐๐	๑๐,๐๐๐	ผู้เข้าร่วมร้อยละ ๘๐ มีความรู้และทักษะด้านอาชีพและเป็นการดำเนินการดำเนินชีวิตบนพื้นฐานแนวคิดปรัชญาเศรษฐกิจพอเพียง	ประชาชนมีความรู้และทักษะด้านอาชีพและเป็นการดำเนินชีวิตบนพื้นฐานแนวคิดปรัชญาเศรษฐกิจพอเพียง	กองสวัสดิการ
๑๐	โครงการส่งเสริมพัฒนาอาชีพ (การแปรรูปอาหาร)	เพื่อเป็นการให้ความรู้ด้านอาชีพให้แก่ประชาชนในตำบลท่านัดและเป็นการใช้เวลาว่างให้เป็นประโยชน์	ประชาชนตำบลท่านัดและผู้เข้าร่วมโครงการ	๕,๐๐๐	๑๐,๐๐๐	๑๐,๐๐๐	๑๐,๐๐๐	๑๐,๐๐๐	ผู้เข้าร่วมร้อยละ ๘๐ มีความรู้และทักษะด้านอาชีพและสามารถใช้เวลาว่างให้เกิดประโยชน์	ประชาชนมีความรู้และทักษะด้านอาชีพและสามารถใช้เวลาว่างให้เกิดประโยชน์	กองสวัสดิการ
๑๑	โครงการส่งเสริมพัฒนาอาชีพ (การพับเหรียญโปรยทาน)	เพื่อเป็นการให้ความรู้ด้านอาชีพให้แก่ประชาชนในตำบลท่านัดและเป็นการใช้เวลาว่างให้เป็นประโยชน์	ประชาชนตำบลท่านัดและผู้เข้าร่วมโครงการ	๕,๐๐๐	๑๐,๐๐๐	๑๐,๐๐๐	๑๐,๐๐๐	๑๐,๐๐๐	ผู้เข้าร่วมร้อยละ ๘๐ มีความรู้และทักษะด้านอาชีพและสามารถใช้เวลาว่างให้เกิดประโยชน์	ประชาชนมีความรู้และทักษะด้านอาชีพและสามารถใช้เวลาว่างให้เกิดประโยชน์	กองสวัสดิการ
๑๒	โครงการส่งเสริมพัฒนาอาชีพ (การเพาะเห็ดฟางในตะกร้า)	เพื่อเป็นการให้ความรู้ด้านอาชีพให้แก่ประชาชนในตำบลท่านัดและเป็นการเพิ่มรายได้ให้แก่ครอบครัว	ประชาชนตำบลท่านัดและผู้เข้าร่วมโครงการ	๑๐,๐๐๐	๑๐,๐๐๐	-	-	-	ผู้เข้าร่วมร้อยละ ๘๐ มีความรู้และทักษะด้านอาชีพและสามารถใช้เวลาว่างให้เกิดประโยชน์	ประชาชนมีความรู้และทักษะด้านอาชีพและสามารถใช้เวลาว่างให้เกิดประโยชน์	กองสวัสดิการ

๑๓	โครงการส่งเสริมพัฒนาอาชีพ (การทำถ่านอัดแท่ง)	เพื่อเป็นการให้ความรู้ด้านอาชีพให้แก่ประชาชนในตำบลท่าหนดและเป็นการเพิ่มรายได้ให้แก่ครอบครัว	ประชาชนตำบลท่าหนดและผู้เข้าร่วมโครงการ	๕,๐๐๐	๕,๐๐๐	-	-	-	ผู้เข้าร่วมร้อยละ ๘๐ มีความรู้และทักษะด้านอาชีพและสามารถใช้เวลาว่างให้เกิดประโยชน์	ประชาชนมีความรู้และทักษะด้านอาชีพและสามารถใช้เวลาว่างให้เกิดประโยชน์	กองสวัสดิการ
รวม				๒๘๕,๐๐๐	๒๖๖,๕๐๐	๒๕๑,๕๐๐	๒๕๑,๕๐๐	๒๕๑,๕๐๐			

รายละเอียดโครงการพัฒนา
แผนพัฒนาท้องถิ่น (พ.ศ.๒๕๖๑ - ๒๕๖๕)
องค์การบริหารส่วนตำบลท่าหนด อ.ดำเนินสะดวก จ.ราชบุรี

- ก. ยุทธศาสตร์จังหวัดที่ ๓ พัฒนาสังคมคุณธรรมและชุมชนเข้มแข็ง
 ก. ยุทธศาสตร์จังหวัดที่ ๒ การส่งเสริมพัฒนาแหล่งท่องเที่ยวและเพิ่มมูลค่าผลผลิตเชิงสร้างสรรค์
 ข. ยุทธศาสตร์การพัฒนาขององค์กรปกครองส่วนท้องถิ่นในเขตจังหวัดที่ ๒ ด้านส่งเสริมคุณภาพชีวิต
 ๑. ยุทธศาสตร์ด้านส่งเสริมคุณภาพชีวิต
 ๑.๔ แผนงานสร้างความเข้มแข็งของชุมชน

ที่	โครงการ	วัตถุประสงค์	เป้าหมาย (ผลผลิตของ โครงการ)	งบประมาณและที่ผ่านมา					ตัวชี้วัด (KPI)	ผลที่คาดว่าจะ ได้รับ	หน่วยงาน รับผิดชอบ หลัก
				๒๕๖๑ (บาท)	๒๕๖๒ (บาท)	๒๕๖๓ (บาท)	๒๕๖๔ (บาท)	๒๕๖๕ (บาท)			
๑	ครอบครัวอบอุ่นเพิ่มพูน ศักยภาพความเข้มแข็ง ของชุมชน	เพื่อพัฒนาความสัมพันธ์ของ สถาบันครอบครัวและชุมชนให้ มีความรักความผูกพันกันอย่าง ลึกซึ้ง	ครอบครัวภายใน ตำบลท่าหนดและ ผู้ที่เข้าร่วม โครงการ	๑๕,๐๐๐	๑๕,๐๐๐	๑๕,๐๐๐	๑๕,๐๐๐	๑๕,๐๐๐	ผู้เข้าร่วมร้อยละ ๘๐ มีปัญหาคู่ครอบครัวลด น้อยลง	สมาชิกในครอบครัว สามารถปรับตัวเข้าหา กันได้ ลดความขัดแย้ง และสร้างความสัมพันธ์ ที่ดีภายในครอบครัวได้	กองสวัสดิการ
๒	ฝึกอบรมการประกอบ อาชีพและศึกษาดูงาน พัฒนาศักยภาพกลุ่มสตรี	เพื่อเสริมสร้างศักยภาพในการ พัฒนาตนเองของสตรีให้เป็นที่ ยอมรับ	กลุ่มสตรีภายใน ตำบลท่าหนดและ ผู้ที่เข้าร่วม โครงการ	๑๕๐,๐๐๐	๑๕๐,๐๐๐	๑๕๐,๐๐๐	๑๕๐,๐๐๐	๑๕๐,๐๐๐	ผู้เข้าร่วมร้อยละ ๘๐ สามารถพัฒนา ศักยภาพของตนเอง ให้เป็นที่ยอมรับได้ และสามารถนำไป ปรับใช้ใน ชีวิตประจำวันได้	กลุ่มสตรีมีศักยภาพเพิ่ม มากขึ้น มีความรู้ทักษะ และความสามารถในการ บริหารจัดการ องค์กรสตรี	กองสวัสดิการ
๓	ส่งเสริมอาชีพให้แก่ ประชาชนหรือ ผู้ด้อยโอกาส ตำบลท่าหนด	เพื่อส่งเสริมกิจกรรมการ รวมกลุ่มของประชาชนหรือ ผู้ด้อยโอกาส	ประชาชนตำบล ท่าหนดและผู้ที่เกี่ยวข้อง โครงการ	๒๐,๐๐๐	๒๐,๐๐๐	๒๐,๐๐๐	๒๐,๐๐๐	๒๐,๐๐๐	ผู้เข้าร่วมร้อยละ ๘๐ สามารถพัฒนา คุณภาพชีวิตให้มี ความมั่นคงและ สามารถนำมาปรับใช้ กับตนเองได้	ประชาชนสามารถที่จะ พัฒนาตนเองให้มี คุณภาพชีวิตที่ดีขึ้น	กองสวัสดิการ

ที่	โครงการ	วัตถุประสงค์	เป้าหมาย (ผลผลิตของ โครงการ)	งบประมาณและที่ผ่านมา					ตัวชี้วัด (KPI)	ผลที่คาดว่าจะ ได้รับ	หน่วยงาน รับผิดชอบ หลัก
				๒๕๖๑ (บาท)	๒๕๖๒ (บาท)	๒๕๖๓ (บาท)	๒๕๖๔ (บาท)	๒๕๖๕ (บาท)			
๔	ส่งเสริมคุณภาพชีวิตให้แก่ ผู้สูงอายุและประชาชน ตำบลท่าหนด	เพื่อส่งเสริมคุณภาพชีวิตให้แก่ ผู้สูงอายุและประชาชน	จัดกิจกรรม ส่งเสริมคุณภาพ ชีวิตให้กับ ผู้สูงอายุ	๘๐,๐๐๐	๘๐,๐๐๐	๘๐,๐๐๐	๘๐,๐๐๐	๘๐,๐๐๐	ผู้เข้าร่วมร้อยละ ๘๐ สามารถพัฒนา คุณภาพชีวิตให้มี ความมั่นคงและ สามารถนำมาปรับใช้ กับตนเองได้	ผู้สูงอายุและประชาชน สามารถที่จะพัฒนา ตนเองให้มีคุณภาพชีวิต ที่ดีขึ้น	กองสวัสดิการ
๕	ส่งเสริมสนับสนุนการ ดำเนินงานตามหลัก ปรัชญาเศรษฐกิจพอเพียง	เพื่อให้ประชาชนได้ดำเนินงาน ตามหลักปรัชญาเศรษฐกิจ พอเพียง	ประชาชนตำบล ท่าหนดและผู้ที่เกี่ยวข้อง ร่วมโครงการ	๑๐,๐๐๐	๕,๐๐๐	๕,๐๐๐	๕,๐๐๐	๕,๐๐๐	ผู้เข้าร่วมร้อยละ ๘๐ สามารถนำหลัก ปรัชญาเศรษฐกิจ พอเพียงไปปรับใช้ใน ชีวิตประจำวันได้	ประชาชนมีแนวทางใน การดำรงชีวิตในยุคสมัย ที่เปลี่ยนไปให้สอดคล้อง กับหลักปรัชญา เศรษฐกิจพอเพียงได้มี ระเบียบการวางแผนใช้ จ่ายได้	กองสวัสดิการ
๖	ศูนย์เรียนรู้ปราชญ์ ชาวบ้าน หมู่ ๒	เพื่อให้มีศูนย์ถ่ายทอดความรู้ ปราชญ์ชาวบ้าน	ประชาชนได้รับ ความรู้เกี่ยวกับ ภูมิปัญญา ท้องถิ่นจาก ปราชญ์ชาวบ้าน	๒๐,๐๐๐	๒๐,๐๐๐	๒๐,๐๐๐	๒๐,๐๐๐	๒๐,๐๐๐	% ความรู้ทางภูมิ ปัญญาท้องถิ่นเพิ่มขึ้น	ประชาชนได้รับความรู้ ภูมิปัญญาท้องถิ่นจาก ปราชญ์ชาวบ้าน	สำนักงานปลัด
๗	โครงการวันเด็กแห่งชาติ	เพื่อให้เด็กมีกิจกรรมร่วมกับ ชุมชน	จัดกิจกรรมวัน เด็กแห่งชาติ	๖๐,๐๐๐	๖๐,๐๐๐	๖๐,๐๐๐	๖๐,๐๐๐	๖๐,๐๐๐	๑.ผู้ปกครองและ ชุมชนร้อยละ ๘๐ เข้า เข้าร่วมฯ ๒.เด็กร้อยละ ๘๐ มี ความสัมพันธ์อันดีกับ ท้องถิ่น	เด็กมีความสัมพันธ์อันดี กับท้องถิ่น	กองการศึกษา ฯ
รวม				๓๕๕,๐๐๐	๓๕๐,๐๐๐	๓๕๐,๐๐๐	๓๕๐,๐๐๐	๓๕๐,๐๐๐			

รายละเอียดโครงการพัฒนา
แผนพัฒนาท้องถิ่น (พ.ศ.๒๕๖๑ - ๒๕๖๕)
องค์การบริหารส่วนตำบลท่าไม้ อ.ดำเนินสะดวก จ.ราชบุรี

- ก. ยุทธศาสตร์จังหวัดที่ ๓ พัฒนาสังคมคุณธรรมและชุมชนเข้มแข็ง
 ข. ยุทธศาสตร์การพัฒนาขององค์กรปกครองส่วนท้องถิ่นในเขตจังหวัดที่ ๒ ด้านส่งเสริมคุณภาพชีวิต
 ๑. ยุทธศาสตร์ด้านส่งเสริมคุณภาพชีวิต
 ๑.๕ แผนงานการศาสนา วัฒนธรรมและนันทนาการ

ที่	โครงการ	วัตถุประสงค์	เป้าหมาย (ผลผลิตของ โครงการ)	งบประมาณและที่ผ่านมา					ตัวชี้วัด (KPI)	ผลที่คาดว่าจะ ได้รับ	หน่วยงาน รับผิดชอบหลัก
				๒๕๖๑ (บาท)	๒๕๖๒ (บาท)	๒๕๖๓ (บาท)	๒๕๖๔ (บาท)	๒๕๖๕ (บาท)			
๑	จัดซื้อครุภัณฑ์กีฬา	เพื่อจ่ายเป็นค่าจัดซื้อครุภัณฑ์กีฬา	จัดซื้อครุภัณฑ์กีฬา เช่น โต๊ะปิงปอง ฯลฯ		๑๐,๐๐๐	๑๐,๐๐๐	๑๐,๐๐๐	๑๐,๐๐๐	ประชาชนร้อยละ ๘๐ มีสุขภาพดีขึ้น	๑.ชุมชนปลอดภัยยาเสพติด ๒.ชุมชนมีความเข้มแข็ง สุขภาพแข็งแรง	กองการศึกษา
๒	โครงการจัดซื้ออุปกรณ์กีฬาหมู่บ้าน	เพื่อให้หมู่บ้านได้มีการเล่นกีฬา	สนับสนุนจัดซื้ออุปกรณ์กีฬา	๘๐,๐๐๐	๘๐,๐๐๐	๘๐,๐๐๐	๘๐,๐๐๐	๘๐,๐๐๐	ประชาชนร้อยละ ๘๐ มีสุขภาพดีขึ้น	๑.ชุมชนปลอดภัยยาเสพติด ๒.ชุมชนมีความเข้มแข็ง สุขภาพแข็งแรง	กองการศึกษา
๓	โครงการจัดซื้อเครื่องออกกำลังกายในที่สาธารณะ	เพื่อพัฒนาและเสริมสร้างร่างกายให้แข็งแรง	ให้มีเครื่องออกกำลังกายทุกหมู่ในตำบลท่าไม้		๑๐๐,๐๐๐	๑๐๐,๐๐๐	๑๐๐,๐๐๐	๑๐๐,๐๐๐	ประชาชนร้อยละ ๘๐ มีสุขภาพดีขึ้น	๑.ชุมชนปลอดภัยยาเสพติด ๒.ชุมชนมีความเข้มแข็ง	กองการศึกษา
๔	โครงการกีฬาด้านยาเสพติด	เพื่อส่งเสริมและสนับสนุนให้ประชาชนทุกเพศทุกวัยเห็นความสำคัญของการออกกำลังกายและเล่นกีฬา	จัดการแข่งขันกีฬาด้านยาเสพติด	๕๐,๐๐๐	๕๐,๐๐๐	๕๐,๐๐๐	๕๐,๐๐๐	๕๐,๐๐๐	จำนวนเยาวชนประชาชนที่เข้าร่วมโครงการ	เยาวชนประชาชนตำบลท่าไม้ได้ออกกำลังกายเล่นกีฬาสุขภาพร่างกายแข็งแรง	กองการศึกษา

ที่	โครงการ	วัตถุประสงค์	เป้าหมาย (ผลผลิตของ โครงการ)	งบประมาณและที่ผ่านมา					ตัวชี้วัด (KPI)	ผลที่คาดว่าจะได้รับ	หน่วยงาน รับผิดชอบหลัก
				๒๕๖๑ (บาท)	๒๕๖๒ (บาท)	๒๕๖๓ (บาท)	๒๕๖๔ (บาท)	๒๕๖๔ (บาท)			
๕	โครงการกีฬาเฉลิมพระเกียรติ ๑๒ สิงหาคม ราชนี	เพื่อส่งเสริมและสนับสนุนให้ประชาชนทุกเพศทุกวัยเห็นความสำคัญของการออกกำลังกายและเล่นกีฬา	จัดการแข่งขันกีฬาเฉลิมพระเกียรติ ๑๒ สิงหาคม ราชนี	๘,๐๐๐	๘,๐๐๐	๘,๐๐๐	๘,๐๐๐	๘,๐๐๐	จำนวนเยาวชนประชาชนที่เข้าร่วมโครงการ	ประชาชนทุกเพศทุกวัยได้เข้าร่วมกิจกรรมและเห็นความสำคัญของการออกกำลังกายด้วยการเล่นกีฬา	กองการศึกษา
๖	โครงการแข่งขันกีฬาภายในตำบล	เพื่อส่งเสริมและสนับสนุนให้ประชาชนทุกเพศทุกวัยเห็นความสำคัญของการออกกำลังกายและเล่นกีฬา	จัดการแข่งขันกีฬาภายในตำบล	๒๐,๐๐๐	๒๐,๐๐๐	๒๐,๐๐๐	๒๐,๐๐๐	๒๐,๐๐๐	ประชาชนตำบลท่านัด	ประชาชนทุกเพศทุกวัยได้เข้าร่วมกิจกรรมและเห็นความสำคัญของการออกกำลังกายด้วยการเล่นกีฬา	สำนักงานปลัด
๗	โครงการจัดซื้อเครื่องเล่นพัฒนาการเด็กเล็ก	เพื่อให้เด็กเล็กได้เล่นเพื่อเสริมสร้างพัฒนาการด้านต่างๆอย่างเหมาะสม	จัดซื้อเครื่องเล่นสนามสำหรับเด็กเล็ก	-	-	-	๑๐๐,๐๐๐	-	เด็กนักเรียนที่มีพัฒนาการที่ดีขึ้น	เด็กเล็กมีพัฒนาการที่ดีและมีความพร้อมในการศึกษา	กองการศึกษา

ที่	โครงการ	วัตถุประสงค์	เป้าหมาย (ผลผลิตของ โครงการ)	งบประมาณและที่ผ่านมา					ตัวชี้วัด (KPI)	ผลที่คาดว่าจะ ได้รับ	หน่วยงาน รับผิดชอบหลัก
				๒๕๖๑ (บาท)	๒๕๖๒ (บาท)	๒๕๖๓ (บาท)	๒๕๖๔ (บาท)	๒๕๖๕ (บาท)			
๘	โครงการเสริมสร้าง คุณธรรม จริยธรรม	เพื่อเสริมสร้างคุณธรรม จริยธรรมให้เยาวชนมีคุณธรรม จริยธรรมที่ดีงาม	จัดโครงการ เสริมสร้าง คุณธรรม จริยธรรม	๘๐,๐๐๐	๘๐,๐๐๐	๘๐,๐๐๐	๘๐,๐๐๐	๘๐,๐๐๐	๑.จำนวนเด็กและ เยาวชนที่เข้าร่วม โครงการ ๒.แบบประเมิน	เด็กและเยาวชนมี คุณธรรม จริยธรรม ที่ดีงาม	กองการศึกษา
๙	โครงการกีฬาวันพ่อ แห่งชาติ	เพื่อเทิดทูนเกียรติ พระบาทสมเด็จพระปรมินทรมหา ภูมิพลอดุลยเดช วันพ่อ แห่งชาติ ส่งเสริมสนับสนุนให้ ประชาชนทุกเพศทุกวัยเห็น ความสำคัญของการออกกำลังกาย และเกิดความสัมพันธ์ใน หมู่คณะ	ประชาชนทุก เพศทุกวัยเกิด ความสามัคคี สร้างความ เข้มแข็งให้แก่ ชุมชนและสังคม	-	-	๘,๐๐๐	๘,๐๐๐	๘,๐๐๐	ประชาชนผู้เข้าร่วม โครงการ จำนวน ๗๐ คน	ประชาชนทุกเพศทุกวัย ได้เข้าร่วมกิจกรรมและ เห็นความสำคัญของการ ออกกำลังกายด้วยการ เล่นกีฬา	กองการศึกษา
รวม				๒๓๘,๐๐๐	๓๔๘,๐๐๐	๓๕๖,๐๐๐	๔๕๖,๐๐๐	๓๕๖,๐๐๐			

รายละเอียดโครงการพัฒนา
แผนพัฒนาท้องถิ่น (พ.ศ.๒๕๖๑ - ๒๕๖๕)
องค์การบริหารส่วนตำบลท่าไม้ อ.ดำเนินสะดวก จ.ราชบุรี

- ก. ยุทธศาสตร์จังหวัดที่ ๓ พัฒนาสังคมคุณธรรมและชุมชนเข้มแข็ง
 ข. ยุทธศาสตร์การพัฒนาขององค์กรปกครองส่วนท้องถิ่นในเขตจังหวัดที่ ๒ ด้านส่งเสริมคุณภาพชีวิต
 ๑. ยุทธศาสตร์ด้านส่งเสริมคุณภาพชีวิต
 ๑.๖ แผนงานงบกลาง

ที่	โครงการ	วัตถุประสงค์	เป้าหมาย (ผลผลิตของ โครงการ)	งบประมาณและที่ผ่านมา					ตัวชี้วัด (KPI)	ผลที่คาดว่าจะได้รับ	หน่วยงาน รับผิดชอบหลัก
				๒๕๖๑ (บาท)	๒๕๖๒ (บาท)	๒๕๖๓ (บาท)	๒๕๖๔ (บาท)	๒๕๖๕ (บาท)			
๑	เบี้ยยังชีพผู้สูงอายุ	เพื่อจ่ายเบี้ยยังชีพผู้สูงอายุ	ผู้สูงอายุได้รับ เบี้ยยังชีพ	๑๑,๐๐๐,๐๐๐	๑๑,๕๐๐,๐๐๐	๑๒,๐๐๐,๐๐๐	๑๒,๐๐๐,๐๐๐	๑๒,๐๐๐,๐๐๐	ประชาชนมีคุณภาพ ชีวิตที่ดีขึ้น ร้อยละ ๘๐	ประชาชนมีคุณภาพชีวิต ที่ดีขึ้น	กองสวัสดิการ
๒	เบี้ยยังชีพคนพิการ	เพื่อจ่ายเบี้ยยังชีพคนพิการ	ผู้พิการได้รับเบี้ย ยังชีพ	๑,๘๐๐,๐๐๐	๑,๘๐๐,๐๐๐	๑,๘๐๐,๐๐๐	๑,๘๐๐,๐๐๐	๑,๘๐๐,๐๐๐	ประชาชนมีคุณภาพ ชีวิตที่ดีขึ้น ร้อยละ ๘๐	ประชาชนมีคุณภาพชีวิต ที่ดีขึ้น	กองสวัสดิการ
๓	เบี้ยยังชีพผู้ป่วยเอดส์	เพื่อจ่ายเบี้ยยังชีพผู้ป่วย เอดส์	ผู้ป่วยเอดส์ได้รับ เบี้ยยังชีพ	๓๐,๐๐๐	๔๐,๐๐๐	๔๐,๐๐๐	๔๐,๐๐๐	๔๐,๐๐๐	ประชาชนมีคุณภาพ ชีวิตที่ดีขึ้น ร้อยละ ๘๐	ประชาชนมีคุณภาพชีวิต ที่ดีขึ้น	กองสวัสดิการ
				๑๒,๘๓๐,๐๐ ๐	๑๓,๓๔๐,๐๐ ๐	๑๓,๘๔๐,๐๐ ๐	๑๓,๘๔๐,๐๐ ๐	๑๓,๘๔๐,๐๐ ๐			

รายละเอียดโครงการพัฒนา
แผนพัฒนาท้องถิ่น (พ.ศ.๒๕๖๑ - ๒๕๖๕)
องค์การบริหารส่วนตำบลท่าไม้ อ.ดำเนินสะดวก จ.ราชบุรี

- ก. ยุทธศาสตร์จังหวัดที่ ๒ การส่งเสริมพัฒนาแหล่งท่องเที่ยวและเพิ่มมูลค่าผลผลิตเชิงสร้างสรรค์
 ก. ยุทธศาสตร์จังหวัดที่ ๑ ด้านพัฒนาโครงสร้างพื้นฐาน สาธารณูปโภคและสาธารณูปการ
 ข.ยุทธศาสตร์การพัฒนาขององค์กรปกครองส่วนท้องถิ่นในเขตจังหวัดที่ ๒ ด้านโครงสร้างพื้นฐาน สาธารณูปโภคและสาธารณูปการ
 ๒. ยุทธศาสตร์ด้านโครงสร้างพื้นฐาน สาธารณูปโภคและสาธารณูปการ
 ๒.๑ แผนงานอุตสาหกรรมและการโยธา

ที่	โครงการ	วัตถุประสงค์	เป้าหมาย (ผลผลิตของโครงการ)	งบประมาณและที่ผ่านมา					ตัวชี้วัด (KPI)	ผลที่คาดว่าจะได้รับ	หน่วยงาน รับผิดชอบหลัก
				๒๕๖๑ (บาท)	๒๕๖๒ (บาท)	๒๕๖๓ (บาท)	๒๕๖๔ (บาท)	๒๕๖๕ (บาท)			
๑	โครงการก่อสร้างถนนคอนกรีตเสริมเหล็ก ซอย ๑ เชื่อมซอย ๓ หมู่ที่ ๓	เพื่อให้ประชาชนในตำบลสามารถขนส่งผลผลิตทางการเกษตรออกสู่ตลาดได้อย่างสะดวกรวดเร็ว	ก่อสร้างถนนคอนกรีตขนาดกว้าง ๕.๐๐ เมตร ยาว ๔๓๕.๐๐ เมตร ไหล่ทางลูกรังกว้างข้างละ ๐.๕๐ เมตร จุดเริ่มต้นพิกัด N ๑๓.๕๕๒๖๓๙° E ๙๙.๙๖๑๙๗๑° จุดสิ้นสุดพิกัด N ๑๓.๕๕๙๒๔๙° E ๙๙.๙๖๐๔๙๔°	๔๐๐,๐๐๐	๔๐๐,๐๐๐	-	-	-	ร้อยละการคมนาคมสะดวกรวดเร็ว	ลดมลพิษทางอากาศ ทำให้ประชาชนมีคุณภาพชีวิตที่ดีขึ้น	กองช่าง
๒	โครงการก่อสร้างถนนคอนกรีตเสริมเหล็ก แยกซอย ๑ หมู่ที่ ๕	เพื่อให้ประชาชนในตำบลท่าไม้ใช้เป็นเส้นทางในการสัญจรไปมาได้สะดวก	ก่อสร้างถนนคอนกรีตขนาดกว้าง ๓.๐๐ เมตร ยาว ๒๐๐.๐๐ เมตร ไหล่ทางลูกรังกว้างข้างละ ๐.๐๐-๐.๒๕ เมตร จุดเริ่มต้นพิกัด N ๑๓.๕๓๗๑๕๘° E ๙๙.๙๗๐๐๒๖° จุดสิ้นสุดพิกัด N ๑๓.๕๓๕๔๕๘° E ๙๙.๙๗๐๕๘๔°	๔๒๐,๐๐๐	-	-	-	-	ประชาชนร้อยละ ๘๐ ใช้เส้นทางคมนาคมสะดวกรวดเร็วยิ่งขึ้น	ประชาชนขนส่งผลผลิตทางการเกษตรออกสู่ตลาดได้สะดวกรวดเร็วยิ่งขึ้น	กองช่าง

ที่	โครงการ	วัตถุประสงค์	เป้าหมาย (ผลผลิตของโครงการ)	งบประมาณและที่ผ่านมา					ตัวชี้วัด (KPI)	ผลที่คาดว่าจะได้รับ	หน่วยงาน รับผิดชอบหลัก
				๒๕๖๑ (บาท)	๒๕๖๒ (บาท)	๒๕๖๓ (บาท)	๒๕๖๔ (บาท)	๒๕๖๕ (บาท)			
๓	โครงการก่อสร้างถนนคอนกรีตเสริมเหล็ก ขอย ๑ หมู่ที่ ๖ เชื่อมตำบลศรีสุราษฎร์	เพื่อให้ประชาชนในตำบลท่านัดและตำบลศรีสุราษฎร์ใช้เป็นเส้นทางในการสัญจรไปมาได้สะดวก	ก่อสร้างถนนคอนกรีตขนาดกว้าง ๔.๐๐ เมตร ยาว ๑,๒๐๐.๐๐ เมตร ไหล่ทางลูกรังกว้างข้างละ ๐.๐๐-๐.๒๕ เมตร จุดเริ่มต้นพิกัด N ๑๓.๕๓๘๐๙๓° E ๙๙.๙๗๕๐๓๗° จุดสิ้นสุดพิกัด N ๑๓.๕๔๗๙๘๗° E ๙๙.๙๗๒๖๙๖°	๕๐๐,๐๐๐	-	-	-	-	ประชาชนร้อยละ ๘๐ ใช้เส้นทางคมนาคมที่สะดวกรวดเร็วขึ้น	-ประชาชนขนส่งผลผลิตทางเกษตรออกสู่ตลาดได้สะดวกรวดเร็วยิ่งขึ้น -ถนนคอนกรีตได้มาตรฐาน	กองช่าง
๔	โครงการก่อสร้างถนนคอนกรีตเสริมเหล็ก ขอยิ่งเจริญ ๑ หมู่ที่ ๗	เพื่อให้ประชาชนในตำบลท่านัดใช้เป็นเส้นทางสัญจรไปมาได้สะดวก	ก่อสร้างถนนคอนกรีตขนาดกว้าง ๕.๐๐ เมตร ยาว ๕๖๐.๐๐ เมตร ไหล่ทางลูกรังกว้างข้างละ ๐.๐๐-๐.๒๕ เมตร จุดเริ่มต้นพิกัด N ๑๓.๕๕๕๐๖๗° E ๙๙.๙๘๖๙๖๔° จุดสิ้นสุดพิกัด N ๑๓.๕๕๗๖๔๐° E ๙๙.๙๘๒๔๕๗°	๑,๑๐๐,๐๐๐	-	-	-	-	ร้อยละการคมนาคมที่ปลอดภัย	ประชาชนใช้สัญจรไปมาได้สะดวกยิ่งขึ้น	กองช่าง

ที่	โครงการ	วัตถุประสงค์	เป้าหมาย (ผลผลิตของโครงการ)	งบประมาณและที่ผ่านมา					ตัวชี้วัด (KPI)	ผลที่คาดว่าจะได้รับ	หน่วยงาน รับผิดชอบหลัก
				๒๕๖๑ (บาท)	๒๕๖๒ (บาท)	๒๕๖๓ (บาท)	๒๕๖๔ (บาท)	๒๕๖๕ (บาท)			
๕	โครงการก่อสร้างถนนคอนกรีตเสริมเหล็กเส้นคลองวัดเชื่อมถนนคลองแควระ หมู่ที่ ๘	๑.เพื่อให้ประชาชนในตำบลท่านัดใช้เป็นเส้นทางในการสัญจรไปมาได้สะดวก ๒.เพื่อให้ประชาชนในตำบลท่านัดสามารถขนส่งผลผลิตได้เร็ว ๓.เพื่อก่อสร้างถนนให้ได้มาตรฐาน	ก่อสร้างถนนคอนกรีตขนาดกว้าง ๔.๐๐ เมตร ยาว ๒๖๐.๐๐ เมตร ไหล่ทางลูกรังกว้างข้างละ ๐.๐๐-๐.๒๕ เมตร จุดเริ่มต้นพิกัด N ๑๓.๕๕๑๖๓๙° E ๙๙.๙๗๘๐๑๙° จุดสิ้นสุดพิกัด N ๑๓.๕๕๒๐๖๐° E ๙๙.๙๗๖๓๑๘°	๑,๒๐๐,๐๐๐	-	-	-	-			
๖	โครงการก่อสร้างถนนคอนกรีตเสริมเหล็ก ซอย ๕ หมู่ที่ ๓	เพื่อให้ประชาชนใช้เส้นทางในการสัญจรไปมาได้สะดวกและปลอดภัย	ก่อสร้างถนนคอนกรีตขนาดกว้าง ๔.๐๐ เมตร ยาว ๒๖๐.๐๐ เมตร ไหล่ทางลูกรังกว้างข้างละ ๐.๐๐-๐.๒๕ เมตร จุดเริ่มต้นพิกัด N ๑๓.๕๔๖๔๑๒° E ๙๙.๙๙๕๑๘๙๘° จุดสิ้นสุดพิกัด N ๑๓.๕๔๕๖๖๒° E ๙๙.๙๔๙๕๗๑°	๗๕๐,๐๐๐	-	-	-	-	ร้อยละการคมนาคมสะดวก	ประชาชนใช้สัญจรไปมาได้สะดวกยิ่งขึ้น	กองช่าง

ที่	โครงการ	วัตถุประสงค์	เป้าหมาย (ผลผลิตของโครงการ)	งบประมาณและที่ผ่านมา					ตัวชี้วัด (KPI)	ผลที่คาดว่าจะได้รับ	หน่วยงาน รับผิดชอบหลัก
				๒๕๖๑ (บาท)	๒๕๖๒ (บาท)	๒๕๖๓ (บาท)	๒๕๖๔ (บาท)	๒๕๖๕ (บาท)			
๗	โครงการก่อสร้างถนนคอนกรีตเสริมเหล็ก ซอย ๑ หมู่ที่ ๓ เชื่อมตำบลคอนกรวย หมู่ ๔ (รองจู้)	เพื่อให้ประชาชนในตำบลทำนัดใช้เส้นทางในการสัญจรไปมาสะดวก	ก่อสร้างถนนคอนกรีตขนาดกว้าง ๔.๐๐ เมตร ยาว ๗๓๕.๐๐ เมตร ไหล่ทางลูกรังกว้างข้างละ ๐.๐๐-๐.๒๕ เมตร จุดเริ่มต้นพิกัด N ๑๓.๕๕๓๓๒๗° E ๙๙.๙๕๖๐๖๔° จุดสิ้นสุดพิกัด N ๑๓.๕๕๓๖๖๗° E ๙๙.๙๖๒๒๔๖°	๑,๕๘๐,๐๐๐	-	-	-	-	ประชาชนมีความพึงพอใจในการใช้ถนนร้อยละ ๘๐	ประชาชนใช้สัญจรไปมาได้อย่างปลอดภัย	กองช่าง
๘	- โครงการก่อสร้างถนนคอนกรีตเสริมเหล็ก แยก ซอย ๔ ม.๒ (บ้านนายณรงค์ จันทร์มงคลชัย)	เพื่อให้ประชาชนในตำบลทำนัดใช้เส้นทางในการสัญจรไปมาสะดวก	ก่อสร้างถนนคอนกรีตขนาดกว้าง ๔.๐๐ เมตร ยาว ๒๐๐.๐๐ เมตร ไหล่ทางลูกรังกว้างข้างละ ๐.๐๐-๐.๒๕ เมตร จุดเริ่มต้นพิกัด N ๑๓.๕๔๖๓๔๓° E ๙๙.๙๔๘๓๗๕° จุดสิ้นสุดพิกัด N ๑๓.๕๔๔๕๓๕° E ๙๙.๙๔๘๘๙๕°	๕๐๐,๐๐๐	-	-	-	-	ประชาชนมีความพึงพอใจในการใช้ถนนร้อยละ ๘๐	ประชาชนใช้สัญจรไปมาได้อย่างปลอดภัย	กองช่าง

ที่	โครงการ	วัตถุประสงค์	เป้าหมาย (ผลผลิตของโครงการ)	งบประมาณและที่ผ่านมา					ตัวชี้วัด (KPI)	ผลที่คาดว่าจะได้รับ	หน่วยงาน รับผิดชอบหลัก
				๒๕๖๑ (บาท)	๒๕๖๒ (บาท)	๒๕๖๓ (บาท)	๒๕๖๔ (บาท)	๒๕๖๕ (บาท)			
๙	โครงการก่อสร้างถนนคอนกรีตเสริมเหล็กเส้นเหล็บบดลงใช้หมวดหมู่ที่ ๘	เพื่อให้ประชาชนในตำบลท่าน้ำใช้เส้นทางในการสัญจรไปมาได้สะดวก	ก่อสร้างถนนคอนกรีตขนาดกว้าง ๔.๐๐ เมตร ยาว ๕๐๐.๐๐ เมตร ไหล่ทางลูกรังกว้างข้างละ ๐.๐๐-๐.๓๒ เมตร จุดเริ่มต้นพิกัด N ๑๓.๕๕๔๓๕๘° E ๙๙.๙๘๑๒๕๗° จุดสิ้นสุดพิกัด N ๑๓.๕๕๗๑๐๘° E ๙๙.๙๗๘๘๔๔°	๗๐๓,๐๐๐	-	-	-	-	ร้อยละความสะดวกของประชาชน	ประชาชนใช้สัญจรได้สะดวกยิ่งขึ้น	กองช่าง
๑๐	- โครงการก่อสร้างถนนคอนกรีตเสริมเหล็ก ขอย ๑๐๘ ซ้อป ระยะที่ ๒ หมู่ที่ ๓ (นายสุริน สุพรรณตรี)	เพื่อให้ประชาชนในตำบลท่าน้ำใช้เส้นทางในการสัญจรไปมาได้สะดวก	ก่อสร้างถนนคอนกรีตขนาดกว้าง ๓.๐๐ เมตร ยาว ๑๖๐.๐๐ เมตร ไหล่ทางลูกรังกว้างข้างละ ๐.๐๐-๐.๒๕ เมตร จุดเริ่มต้นพิกัด N ๑๓.๕๕๒๐๗๔° E ๙๙.๙๖๔๔๘๙° จุดสิ้นสุดพิกัด N ๑๓.๕๕๐๖๘๗° E ๙๙.๙๖๔๑๒๘°	-	๓๑๐,๐๐๐	-	-	-	ประชาชนมีความพึงพอใจในการใช้ถนนร้อยละ ๘๐	ประชาชนใช้สัญจรไปมาได้เป็นอย่างดี	กองช่าง

ที่	โครงการ	วัตถุประสงค์	เป้าหมาย (ผลผลิตของโครงการ)	งบประมาณและที่ผ่านมา					ตัวชี้วัด (KPI)	ผลที่คาดว่าจะได้รับ	หน่วยงาน รับผิดชอบหลัก
				๒๕๖๑ (บาท)	๒๕๖๒ (บาท)	๒๕๖๓ (บาท)	๒๕๖๔ (บาท)	๒๕๖๕ (บาท)			
๑๑	- โครงการก่อสร้างถนนคอนกรีตเสริมเหล็ก ซอยบ้านนายสมนึก บำรุงผล หมู่ที่ ๔	๑.เพื่อให้ประชาชนในตำบลท่านัดใช้เป็นเส้นทางในการสัญจรไปมาได้สะดวก ๒.เพื่อให้ประชาชนในตำบลท่านัดสามารถขนส่งผลผลิตได้เร็ว ๓.เพื่อก่อสร้างถนนให้ได้มาตรฐาน	ก่อสร้างถนนคอนกรีตขนาดกว้าง ๔.๐๐ เมตร ยาว ๕๒๐.๐๐ เมตร ไหล่ทางลูกรังกว้างข้างละ ๐.๐๐-๐.๒๕ เมตร จุดเริ่มต้นพิกัด N ๑๓.๕๓๑๘๗๒° E ๙๙.๙๙๒๐๕๐° จุดสิ้นสุดพิกัด N ๑๓.๕๓๕๗๔๑° E ๙๙.๙๖๓๓๒๖°	๕๐๐,๐๐๐	-	-	-	-	ประชาชนร้อยละ ๘๐ ใช้เส้นทางคมนาคมที่สะดวกรวดเร็วขึ้น	-ประชาชนขนส่งผลผลิตทางการเกษตรออกสู่ตลาดได้สะดวกรวดเร็วยิ่งขึ้น -ถนนคอนกรีตได้มาตรฐาน -ลดมลพิษทางอากาศ	กองช่าง
๑๒	- โครงการก่อสร้างถนนลาดยางแอสฟัลต์ติกคอนกรีต หมู่ที่ ๔ เชื่อมซอยพัฒนา ๕ หมู่ที่ ๑	เพื่อให้ประชาชนในตำบลท่านัดสามารถขนส่งผลผลิตทางการเกษตรออกสู่ตลาดได้อย่างรวดเร็ว	ก่อสร้างถนนลาดยางขนาดกว้าง ๔.๐๐ เมตร ยาว ๕๐๐.๐๐ เมตร จุดเริ่มต้นพิกัด N ๑๓.๕๓๔๕๕๐° E ๙๙.๙๕๖๓๙๓° จุดสิ้นสุดพิกัด N ๑๓.๕๓๑๐๕๑° E ๙๙.๙๕๖๔๐๐°	๑,๒๕๐,๐๐๐	-	-	-	-	ร้อยละการคมนาคมที่ปลอดภัย	ประชาชนใช้สัญจรไปมาได้อย่างปลอดภัย	กองช่าง

ที่	โครงการ	วัตถุประสงค์	เป้าหมาย (ผลผลิตของโครงการ)	งบประมาณและที่ผ่านมา					ตัวชี้วัด (KPI)	ผลที่คาดว่าจะได้รับ	หน่วยงาน รับผิดชอบหลัก
				๒๕๖๑ (บาท)	๒๕๖๒ (บาท)	๒๕๖๓ (บาท)	๒๕๖๔ (บาท)	๒๕๖๕ (บาท)			
๑๓	โครงการก่อสร้างถนนคอนกรีตเสริมเหล็ก ขอย บ้านนายไต้ หมู่ที่ ๓	เพื่อให้ประชาชนใช้เส้นทางในการสัญจรได้อย่างปลอดภัย	ก่อสร้างถนนคอนกรีตเสริมเหล็ก ขนาดกว้าง ๔.๐๐ ม. ยาว ๔๓๘.๐๐ ม. หน้า ๐.๑๕ ม. พื้นที่ คสล.ไม่น้อยกว่า ๑,๗๕๒ ตารางเมตร ไหล่ทางลูกรัง กว้างข้างละ ๐.๐๐ - ๐.๒๕ ม.	๙๙๒,๐๐๐	-	-	-	-	ประชาชนร้อยละ ๘๐ ใช้เส้นทางคมนาคมที่สะดวกรวดเร็วขึ้น	-ประชาชนขนส่งผลผลิตทางการเกษตรออกสู่ตลาดได้สะดวกรวดเร็วยิ่งขึ้น -ถนนคอนกรีตได้มาตรฐาน -ลดมลพิษทางอากาศ	กองช่าง
๑๔	โครงการก่อสร้างถนนคอนกรีตเสริมเหล็ก ถนนท่านัด - รางสีหมอก (บ้านคลองขุด) หมู่ ๒	เพื่อให้ประชาชนใช้เส้นทางในการสัญจรได้อย่างปลอดภัย	ก่อสร้างถนนคอนกรีตเสริมเหล็ก ปี ๒๕๖๓ ระยะที่ ๑ ขนาดกว้าง ๔.๐๐ ม. ยาว ๒๘๖.๐๐ ม. หน้า ๐.๑๕ ม. ไหล่ทางลูกรังกว้างข้างละ ๐.๐๐ - ๐.๕๐ ม. พื้นที่ คสล. ไม่น้อยกว่า ๑,๑๔๔ ตร.ม. พิกัดจุดเริ่มต้น N๑๓.๕๓๓๘๑๔, E๙๙.๙๓๘๑๒๑๑ พิกัดจุดสิ้นสุด N๑๓.๕๓๔๓๗๙, E๙๙.๙๓๖๒๑๓ ปี ๒๕๖๔ ระยะที่ ๒ ขนาดกว้าง ๕.๐๐ ม. ยาว ๓๒๕ ม. หน้า ๐.๑๕ ไหล่ทางลูกรัง กว้างข้างละ ๐.๐๐ - ๐.๒๕ พื้นที่ คสล.ไม่น้อยกว่า ๑,๖๒๕ ตร.ม. พิกัดจุดเริ่มต้น N ๑๓.๕๓๑๖๕๙, E ๙๙.๙๔๑๖๗๙ พิกัดจุดสิ้นสุด N ๑๓.๕๓๓๕๘๔, E ๙๙.๙๓๙๘๕๖	-	-	๖๔๐,๐๐๐	๘๕๐,๐๐๐	-	ประชาชนร้อยละ ๘๐ ใช้เส้นทางคมนาคมที่สะดวกรวดเร็วขึ้น	-ประชาชนขนส่งผลผลิตทางการเกษตรออกสู่ตลาดได้สะดวกรวดเร็วยิ่งขึ้น -ถนนคอนกรีตได้มาตรฐาน -ลดมลพิษทางอากาศ	กองช่าง

ที่	โครงการ	วัตถุประสงค์	เป้าหมาย (ผลผลิตของโครงการ)	งบประมาณและที่ผ่านมา					ตัวชี้วัด (KPI)	ผลที่คาดว่าจะได้รับ	หน่วยงาน รับผิดชอบหลัก
				๒๕๖๑ (บาท)	๒๕๖๒ (บาท)	๒๕๖๓ (บาท)	๒๕๖๔ (บาท)	๒๕๖๕ (บาท)			
๑๕	โครงการก่อสร้างถนนคอนกรีตเสริมเหล็กซอยบุนดินฮวด หมู่ที่ ๓	เพื่อให้ประชาชนใช้เส้นทางในการสัญจรได้อย่างปลอดภัย	ก่อสร้างถนนคอนกรีตเสริมเหล็ก	-	๕๐๐,๐๐๐	-	-	-	ประชาชนร้อยละ ๘๐ ใช้เส้นทางคมนาคมที่สะดวกรวดเร็วขึ้น	-ประชาชนชนสงผลผลิตทางการเกษตรออกสู่ตลาดได้สะดวกรวดเร็วยิ่งขึ้น -ถนนคอนกรีตได้มาตรฐาน -ลดมลพิษทางอากาศ	กองช่าง
๑๖	โครงการก่อสร้างถนนคอนกรีตเสริมเหล็กซอย ๓ หมู่ที่ ๖	เพื่อให้ประชาชนใช้เส้นทางในการสัญจรได้อย่างปลอดภัย	ก่อสร้างถนนคอนกรีตเสริมเหล็กขนาดกว้าง ๕.๐๐ ม. ยาว ๔๑๕ ม. หน้า ๐.๑๕ ม. ไหล่ทางลูกรังกว้างข้างละ ๐.๐๐ - ๐.๒๕ พื้นที่คสล.ไม่น้อยกว่า ๒,๐๗๕ ตร.ม.	-	๑,๔๕๐,๐๐๐	-	-	-	ประชาชนร้อยละ ๘๐ ใช้เส้นทางคมนาคมที่สะดวกรวดเร็วขึ้น	-ประชาชนชนสงผลผลิตทางการเกษตรออกสู่ตลาดได้สะดวกรวดเร็วยิ่งขึ้น -ถนนคอนกรีตได้มาตรฐาน -ลดมลพิษทางอากาศ	กองช่าง
๑๗	โครงการขยายถนนลูกรังซอยยิ่งเจริญ ๒ หมู่ที่ ๗ (บ้านนายฑูรย์)	เพื่อให้ประชาชนในตำบลทำนดสามารถขนส่งผลผลิตได้เร็ว	ขยายไหล่ทางลูกรังขนาดกว้าง ๔.๐๐ เมตร ยาว ๑๕๐.๐๐ เมตร จุดเริ่มต้นพิกัด N ๑๓.๕๕๔๕๑๗° E ๙๙.๙๘๘๐๐๕° จุดสิ้นสุดพิกัด N ๑๓.๕๕๕๐๙๐° E ๙๙.๙๘๗๑๒๗°	-		๓๐๐,๐๐๐	-	-	ร้อยละการคมนาคมสะดวก	ประชาชนใช้สัญจรไปมาได้สะดวกยิ่งขึ้น	กองช่าง

ที่	โครงการ	วัตถุประสงค์	เป้าหมาย (ผลผลิตของโครงการ)	งบประมาณและที่ผ่านมา					ตัวชี้วัด (KPI)	ผลที่คาดว่าจะได้รับ	หน่วยงาน รับผิดชอบหลัก
				๒๕๖๑ (บาท)	๒๕๖๒ (บาท)	๒๕๖๓ (บาท)	๒๕๖๔ (บาท)	๒๕๖๕ (บาท)			
๑๘	โครงการขยายไหล่ทางถนน เส้นหมู่บ้านคลองขุด	๑.เพื่อให้ ประชาชนใน ตำบลท่านัดใช้ เป็นเส้นทางใน การสัญจรไปมา ได้สะดวก ๒.เพื่อให้ ประชาชนใน ตำบลท่านัด สามารถขนส่ง ผลผลิตได้เร็ว	ขยายไหล่ทางลูกรัง ยาว ๒๔๐.๐๐ เมตร ไหล่ทางลูกรัง กว้างข้างละ ๐.๕๐ เมตร จุดเริ่มต้นพิกัด N ๑๓.๕๓๓๘๘๓๖° E ๙๙.๙๓๘๑๖๑° จุดสิ้นสุดพิกัด N ๑๓.๕๓๔๓๙๕๕° E ๙๙.๙๓๖๒๔๒°	๑๕๐,๐๐๐	-	-	-	-	ประชาชน ร้อยละ ๘๐ ใช้เส้นทาง คมนาคมที่ สะดวกรวดเร็ว ขึ้น	-ประชาชนขนส่ง ผลผลิตทางการเกษตร ออกสู่ตลาดได้สะดวก รวดเร็วยิ่งขึ้น -ลดมลพิษทางอากาศ ขึ้น	กองช่าง

ที่	โครงการ	วัตถุประสงค์	เป้าหมาย (ผลผลิตของโครงการ)	งบประมาณและที่ผ่านมา					ตัวชี้วัด (KPI)	ผลที่คาดว่าจะได้รับ	หน่วยงาน รับผิดชอบหลัก
				๒๕๖๑ (บาท)	๒๕๖๒ (บาท)	๒๕๖๓ (บาท)	๒๕๖๔ (บาท)	๒๕๖๕ (บาท)			
๑๙	โครงการก่อสร้างถนนคอนกรีตเสริมเหล็ก ขอย ๑๐ หมู่ ๒	เพื่อให้ประชาชนใช้เส้นทางในการสัญจรได้อย่างปลอดภัย	ก่อสร้างถนนคอนกรีต ขนาดกว้าง ๓.๐๐ เมตร ยาว ๓๑๓.๐๐ เมตร ไหลทางลูกรังกว้างข้างละ ๐.๐๐ - ๐.๒๕ เมตร พื้นที่ คสล. ไม่น้อยกว่า ๙๓๙.๐๐ ตารางเมตร จุดเริ่มต้นพิกัด N ๑๓.๕๓๖๔๖๖ E ๙๙.๙๓๖๓๓๖ จุดสิ้นสุดพิกัด N ๑๓.๕๓๗๖๓๑ E ๙๙.๙๓๓๖๗๓	-	-	-	๖๐๓,๐๐๐	-	ร้อยละการคมนาคมสะดวกรวดเร็ว	ลดมลพิษทางอากาศ ทำให้ประชาชนมีคุณภาพชีวิตที่ดีขึ้น	กองช่าง
๒๐	โครงการก่อสร้างถนนคอนกรีตเสริมเหล็ก ขอย ๑๒ หมู่ ๒	เพื่อให้ประชาชนในตำบลทำนัดใช้เส้นทางสัญจรไปมาได้สะดวก	ก่อสร้างถนนคอนกรีต ขนาดกว้าง ๓.๐๐ เมตร ยาว ๒๗๗.๐๐ เมตร ไหลทางลูกรังกว้างข้างละ ๐.๐๐ - ๐.๒๕ เมตร พื้นที่ คสล. ไม่น้อยกว่า ๘๓๑.๐๐ ตารางเมตร จุดเริ่มต้นพิกัด N ๑๓.๕๓๑๖๐๓ E ๙๙.๙๔๒๐๒๘ จุดสิ้นสุดพิกัด N ๑๓.๕๓๓๖๔๑ E ๙๙.๙๔๒๕๗๘	-	-	๔๘๘,๐๐๐	-	-	ประชาชนร้อยละ ๘๐ ให้เส้นทางคมนาคมสะดวกเร็วขึ้น	ประชาชนขนส่งผลผลิตทางเกษตร ออกสู่ตลาดได้สะดวกรวดเร็วขึ้น	กองช่าง

ที่	โครงการ	วัตถุประสงค์	เป้าหมาย (ผลผลิตของโครงการ)	งบประมาณและที่ผ่านมา					ตัวชี้วัด (KPI)	ผลที่คาดว่าจะได้รับ	หน่วยงาน รับผิดชอบหลัก
				๒๕๖๑ (บาท)	๒๕๖๒ (บาท)	๒๕๖๓ (บาท)	๒๕๖๔ (บาท)	๒๕๖๕ (บาท)			
๒๑	โครงการก่อสร้างถนนคอนกรีตเสริมเหล็ก ซอย ๒ หมู่ ๓	เพื่อให้ประชาชนใช้เส้นทางในการสัญจรไปมาได้สะดวกและปลอดภัย	ก่อสร้างถนนคอนกรีต ขนาดกว้าง ๔.๐๐ เมตร ยาว ๙๔.๐๐ เมตร ไหล่ทางลูกรังกว้างข้างละ ๐.๐๐ - ๐.๒๕ เมตร พื้นที่ คสล. ไม่น้อยกว่า ๓๗๖.๐๐ ตารางเมตร จุดเริ่มต้นพิกัด N ๑๓.๕๕๔๓๑๒ E ๙๙.๙๔๘๐๒๔ จุดสิ้นสุดพิกัด N ๑๓.๕๕๔๓๒๖ E ๙๙.๙๔๘๘๘๙๐	-	-	๒๑๗,๐๐๐	-	-	ร้อยละการคมนาคมสะดวกรวดเร็ว	ประชาชนใช้สัญจรไปมาได้สะดวกยิ่งขึ้น	กองช่าง
๒๒	โครงการก่อสร้างถนนคอนกรีตเสริมเหล็ก ซอย ๕ หมู่ที่ ๓ (เชื่อมซอย ๔ หมู่ที่ ๒)	เพื่อให้ประชาชนในตำบลท่านัดใช้เส้นทางสัญจรไปมาได้สะดวก	ก่อสร้างถนนคอนกรีต ขนาดกว้าง ๔.๐๐ เมตร ยาว ๓๗๔.๐๐ เมตร ไหล่ทางลูกรังกว้างข้างละ ๐.๐๐ - ๐.๒๕ เมตร พื้นที่ คสล. ไม่น้อยกว่า ๑,๔๙๖ ตารางเมตร จุดเริ่มต้นพิกัด N ๑๓.๕๔๔๐๐๗ E ๙๙.๙๕๐๐๑๐ จุดสิ้นสุดพิกัด N ๑๓.๕๔๐๙๖๒ E ๙๙.๙๕๑๓๘๗	-	-	๙๔๘,๐๐๐	-	-	ประชาชนมีความพึงพอใจในการใช้ถนนร้อยละ ๘๐	ประชาชนใช้สัญจรไปมาได้อย่างปลอดภัย	กองช่าง

ที่	โครงการ	วัตถุประสงค์	เป้าหมาย (ผลผลิตของโครงการ)	งบประมาณและที่ผ่านมา					ตัวชี้วัด (KPI)	ผลที่คาดว่าจะได้รับ	หน่วยงาน รับผิดชอบหลัก
				๒๕๖๑ (บาท)	๒๕๖๒ (บาท)	๒๕๖๓ (บาท)	๒๕๖๔ (บาท)	๒๕๖๕ (บาท)			
๒๓	โครงการก่อสร้างถนนคอนกรีตเสริมเหล็ก ขอบบ้านนายปรีชา อ่อนสุดดี หมู่ที่ ๔	เพื่อให้ประชาชนในตำบลทำนัดใช้เส้นทางสัญจรไปมาได้สะดวก	ก่อสร้างถนนคอนกรีต ขนาดกว้าง ๔.๐๐ เมตร ยาว ๑๙๐.๐๐ เมตร ไหล่ทางลูกรังกว้างข้างละ ๐.๐๐ - ๐.๒๕ เมตร พื้นที่ คสล. ไม่น้อยกว่า ๗๖๐.๐๐ ตารางเมตร จุดเริ่มต้นพิกัด N ๑๓.๕๓๗๙๘๓ E ๙๙.๙๕๖๙๗๘ จุดสิ้นสุดพิกัด N ๑๓.๕๓๖๙๕๕ E ๙๙.๙๕๔๓๖๖	-	-	๔๔๑,๐๐๐	-	-	ร้อยละการคมนาคมสะดวก	ประชาชนใช้สัญจรไปมาได้อย่างปลอดภัย	กองช่าง
๒๔	โครงการก่อสร้างถนนลาดยางแอสฟัลท์ติกคอนกรีต แยกเข้าบ้านลุงฉวีลไทยภักดี หมู่ที่ ๗	เพื่อให้ประชาชนในตำบลทำนัดสามารถขนส่งผลผลิตได้เร็ว	ก่อสร้างถนนลาดยางขนาดกว้าง ๕.๐๐ เมตร ยาว ๖๘๕.๐๐ เมตร จุดเริ่มต้นพิกัด N ๑๓.๕๕๘๘๕๒° E ๙๙.๙๘๗๔๕๘° จุดสิ้นสุดพิกัด N ๑๓.๕๕๔๙๑๔° E ๙๙.๙๘๔๕๕๗°	-	๑,๘๐๐,๐๐๐	-	-	-	ร้อยละการคมนาคมสะดวก	ประชาชนใช้สัญจรไปมาได้สะดวกยิ่งขึ้น	กองช่าง

ที่	โครงการ	วัตถุประสงค์	เป้าหมาย (ผลผลิตของโครงการ)	งบประมาณและที่ผ่านมา					ตัวชี้วัด (KPI)	ผลที่คาดว่าจะได้รับ	หน่วยงาน รับผิดชอบหลัก
				๒๕๖๑ (บาท)	๒๕๖๒ (บาท)	๒๕๖๓ (บาท)	๒๕๖๔ (บาท)	๒๕๖๕ (บาท)			
๒๕	โครงการก่อสร้างถนนคอนกรีตเสริมเหล็ก ขอย ๒ หมู่ที่ ๖	เพื่อให้ประชาชนใช้เส้นทางในการสัญจรไปมา	ก่อสร้างถนนคอนกรีตขนาดกว้าง ๔.๐๐ เมตร ยาว ๑,๗๘๐.๐๐ เมตร ไหล่ทางลูกรังกว้างข้างละ ๐.๐๐-๐.๒๙ เมตร จุดเริ่มต้นพิกัด N ๑๓.๕๓๙๒๓๒° E ๙๙.๙๗๗๓๔๘° จุดสิ้นสุดพิกัด N ๑๓.๕๕๑๑๓๓° E ๙๙.๙๗๗๓๑๙°	๔๐๐,๐๐๐	๙๗๙,๐๐๐	๕๐๐,๐๐๐	๗๐๐,๐๐๐	๗๐๐,๐๐๐	ร้อยละการคมนาคมที่ปลอดภัย	ประชาชนใช้สัญจรไปมาได้อย่างปลอดภัย	กองช่าง
๒๖	โครงการก่อสร้างถนนคอนกรีตเสริมเหล็ก ขอยข้างป้อมน้ำมันเปี้ยกบริการ หมู่ ๔	เพื่อให้ประชาชนใช้เส้นทางในการสัญจรไปมา	ก่อสร้างถนนคอนกรีตเสริมเหล็กขนาดกว้าง ๔.๐๐ ม. ยาว ๒๖๕.๐๐ ม. พิกัดจุดเริ่มต้น ๑๓.๕๔๒๔๓๘,๙๙.๙๖๒๗๒๒ พิกัดจุดสิ้นสุด ๑๓.๕๔๐๘๕๖,๙๙.๙๖๑๔๖๗	-	-	-	-	๘๐๐,๐๐๐	ร้อยละการคมนาคมรวดเร็ว	ลดมลพิษทางอากาศทำให้ประชาชนมีคุณภาพชีวิตที่ดีขึ้น	กองช่าง
๒๗	โครงการขยายถนนลูกรังขอย ๒ หมู่ที่ ๖ (ต่อเนื่อง)	เพื่อให้ประชาชนในตำบลทำนดใช้เส้นทางในการสัญจรไปมาได้สะดวก	ขยายไหล่ทางลูกรังขนาดกว้าง ๔.๐๐ เมตร ยาว ๗๖๐.๐๐ เมตร จุดเริ่มต้นพิกัด N ๑๓.๕๔๗๐๒๔° E ๙๙.๙๗๕๙๙๙° จุดสิ้นสุดพิกัด N ๑๓.๕๕๑๒๗๐° E ๙๙.๙๗๗๓๑๙°	๕๐๐,๐๐๐	๕๐๐,๐๐๐	-	-	-	ร้อยละการคมนาคมที่ปลอดภัย	ประชาชนขนส่งผลผลิตทางเกษตรออกสู่ตลาดได้สะดวกรวดเร็วยิ่งขึ้น	กองช่าง

ที่	โครงการ	วัตถุประสงค์	เป้าหมาย (ผลผลิตของโครงการ)	งบประมาณและที่ผ่านมา					ตัวชี้วัด (KPI)	ผลที่คาดว่าจะได้รับ	หน่วยงาน รับผิดชอบหลัก
				๒๕๖๑ (บาท)	๒๕๖๒ (บาท)	๒๕๖๓ (บาท)	๒๕๖๔ (บาท)	๒๕๖๕ (บาท)			
๒๘	โครงการก่อสร้างถนนคอนกรีตเสริมเหล็ก ซอย ๑ หมู่ที่ ๑	เพื่อให้ประชาชนในตำบลทำนดสามารถขนส่งผลผลิตทางการเกษตรออกสู่ตลาดได้อย่างสะดวกรวดเร็ว	ก่อสร้างถนนคอนกรีตเสริมเหล็ก ขนาดกว้าง ๔.๐๐ ม. ยาว ๓๐๐ ม. พิกัดจุดเริ่มต้น ๑๓.๕๒๙๖๗๒, ๙๙.๙๔๔๘๒๑๙ พิกัดจุดสิ้นสุด ๑๓.๕๓๐๙๔๘, ๙๙.๙๕๐๐๕๔	-	-	-	๙๐๐,๐๐๐	-	ร้อยละการคมนาคมที่ปลอดภัย	ประชาชนขนส่งผลผลิตทางเกษตรออกสู่ตลาดได้สะดวกรวดเร็วยิ่งขึ้น	กองช่าง
๒๙	โครงการก่อสร้างถนนคอนกรีตเสริมเหล็ก ซอย ๓ หมู่ที่ ๒	เพื่อให้ประชาชนในตำบลทำนดสามารถขนส่งผลผลิตทางการเกษตรออกสู่ตลาดได้อย่างสะดวกรวดเร็ว	ก่อสร้างถนนคอนกรีตเสริมเหล็ก ขนาดกว้าง ๓.๐๐ ม. ยาว ๑๔๗.๐๐ ม. พิกัดจุดเริ่มต้น ๑๓.๕๔๑๖๗๕, ๙๙.๙๔๔๕๖๕ พิกัดจุดสิ้นสุด ๑๓.๕๔๐๕๕๔, ๙๙.๙๔๔๕๕๙	-	-	-	-	๔๐๐,๐๐๐	ร้อยละการคมนาคมที่ปลอดภัย	ประชาชนขนส่งผลผลิตทางเกษตรออกสู่ตลาดได้สะดวกรวดเร็วยิ่งขึ้น	กองช่าง
๓๐	โครงการก่อสร้างถนนคอนกรีตเสริมเหล็ก ซอย หมู่บ้านไผ่งาม เชื่อมซอย ๒ หมู่ที่ ๒	เพื่อให้ประชาชนในตำบลทำนดสามารถขนส่งผลผลิตทางการเกษตรออกสู่ตลาดได้อย่างสะดวกรวดเร็ว	ก่อสร้างถนนคอนกรีตเสริมเหล็ก ขนาดกว้าง ๔.๐๐ ม. ยาว ๕๙.๐๐ ม. พิกัดจุดเริ่มต้น ๑๓.๕๔๐๘๒๐, ๙๙.๙๔๗๘๒๖ พิกัดจุดสิ้นสุด ๑๓.๕๔๐๖๑๙, ๙๙.๙๔๗๓๐๘	-	-	-	๒๐๐,๐๐๐	-	ร้อยละการคมนาคมที่ปลอดภัย	ประชาชนขนส่งผลผลิตทางเกษตรออกสู่ตลาดได้สะดวกรวดเร็วยิ่งขึ้น	กองช่าง
๓๑	โครงการก่อสร้างถนนคอนกรีตเสริมเหล็ก ซอย ๗ หมู่ที่ ๒ พร้อมกำแพงกันดิน	เพื่อให้ประชาชนในตำบลทำนดสามารถขนส่งผลผลิตทางการเกษตรออกสู่ตลาดได้อย่างสะดวกรวดเร็ว	ก่อสร้างถนนคอนกรีตเสริมเหล็ก ขนาดกว้าง ๓.๕๐ ม. ยาว ๕๒๖.๐๐ ม. พิกัดจุดเริ่มต้น ๑๓.๕๔๒๔๑๐, ๙๙.๙๓๗๐๕๑ พิกัดจุดสิ้นสุด ๑๓.๕๔๕๕๙๑, ๙๙.๙๓๓๙๑๙	-	-	-	-	๑,๓๐๐,๐๐๐	ร้อยละการคมนาคมที่ปลอดภัย	ประชาชนขนส่งผลผลิตทางเกษตรออกสู่ตลาดได้สะดวกรวดเร็วยิ่งขึ้น	กองช่าง

ที่	โครงการ	วัตถุประสงค์	เป้าหมาย (ผลผลิตของโครงการ)	งบประมาณและที่ผ่านมา					ตัวชี้วัด (KPI)	ผลที่คาดว่าจะได้รับ	หน่วยงาน รับผิดชอบหลัก
				๒๕๖๑ (บาท)	๒๕๖๒ (บาท)	๒๕๖๓ (บาท)	๒๕๖๔ (บาท)	๒๕๖๕ (บาท)			
๓๒	โครงการก่อสร้างถนนคอนกรีตเสริมเหล็ก แยกซอย ๑ หมู่ที่ ๓ เชื่อมซอย ๓ หมู่ที่ ๓	เพื่อให้ประชาชนในตำบลท่านัดสามารถขนส่งผลผลิตทางการเกษตรออกสู่ตลาดได้อย่างสะดวกรวดเร็ว	ก่อสร้างถนนคอนกรีตเสริมเหล็ก ขนาดกว้าง ๕.๐๐ ม. ยาว ๑๓๗.๐๐ ม. พิกัดจุดเริ่มต้น ๑๓.๕๕๑๘๘๘๕, ๙๙.๙๖๑๗๐๓ พิกัดจุดสิ้นสุด ๑๓.๕๕๐๗๐๑, ๙๙.๙๖๑๓๑๒	-	-	-	๕๐๐,๐๐๐	-	ร้อยละการคมนาคมที่ปลอดภัย	ประชาชนขนส่งผลผลิตทางเกษตรออกสู่ตลาดได้สะดวกรวดเร็วยิ่งขึ้น	กองช่าง
๓๓	โครงการก่อสร้างถนนคอนกรีตเสริมเหล็ก ซอย ๔ หมู่ที่ ๒ เชื่อมหมู่ที่ ๓	เพื่อให้ประชาชนในตำบลท่านัดสามารถขนส่งผลผลิตทางการเกษตรออกสู่ตลาดได้อย่างสะดวกรวดเร็ว	ก่อสร้างถนนคอนกรีตเสริมเหล็ก ขนาดกว้าง ๔.๐๐ ม. ยาว ๔๒๐.๐๐ ม. พิกัดจุดเริ่มต้น ๑๓.๕๔๓๙๘๖, ๙๙.๙๕๐๐๐๙ พิกัดจุดสิ้นสุด ๑๓.๕๔๑๓๑๘, ๙๙.๙๕๒๑๑๘	-	-	-	๖๐๐,๐๐๐	๖๐๐,๐๐๐	ร้อยละการคมนาคมที่ปลอดภัย	ประชาชนขนส่งผลผลิตทางเกษตรออกสู่ตลาดได้สะดวกรวดเร็วยิ่งขึ้น	กองช่าง
๓๔	โครงการก่อสร้างถนนคอนกรีตเสริมเหล็ก ซอย สมคิด หมู่ที่ ๔	เพื่อให้ประชาชนในตำบลท่านัดสามารถขนส่งผลผลิตทางการเกษตรออกสู่ตลาดได้อย่างสะดวกรวดเร็ว	ก่อสร้างถนนคอนกรีตเสริมเหล็ก ขนาดกว้าง ๕.๐๐ ม. ยาว ๔๕.๐๐ ม. พิกัดจุดเริ่มต้น ๑๓.๕๒๗๓๔๙, ๙๙.๙๕๕๑๔๕ พิกัดจุดสิ้นสุด ๑๓.๕๒๗๑๐๙, ๙๙.๙๕๕๕๒๘	-	-	๓๐๐,๐๐๐	-	-	ร้อยละการคมนาคมที่ปลอดภัย	ประชาชนขนส่งผลผลิตทางเกษตรออกสู่ตลาดได้สะดวกรวดเร็วยิ่งขึ้น	กองช่าง
๓๕	โครงการก่อสร้างถนนคอนกรีตเสริมเหล็ก ซอยตรงข้าม อบต.ท่านัด หมู่ที่ ๕	เพื่อให้ประชาชนใช้เส้นทางในการสัญจรไปมา	ก่อสร้างถนนคอนกรีตเสริมเหล็ก ขนาดกว้าง ๕.๐๐ ม. ยาว ๑๖๐.๐๐ ม. พิกัดจุดเริ่มต้น ๑๓.๕๔๐๔๐๖, ๙๙.๙๗๒๒๐๑ พิกัดจุดสิ้นสุด ๑๓.๕๔๐๕๘๗, ๙๙.๙๗๓๖๒๗	-	-	-	๖๐๐,๐๐๐	-	ร้อยละการคมนาคมที่ปลอดภัย	ลดมลพิษทางอากาศ ทำให้ประชาชนมีคุณภาพชีวิตที่ดีขึ้น	กองช่าง

ที่	โครงการ	วัตถุประสงค์	เป้าหมาย (ผลผลิตของโครงการ)	งบประมาณและที่ผ่านมา					ตัวชี้วัด (KPI)	ผลที่คาดว่าจะได้รับ	หน่วยงาน รับผิดชอบหลัก
				๒๕๖๑ (บาท)	๒๕๖๒ (บาท)	๒๕๖๓ (บาท)	๒๕๖๔ (บาท)	๒๕๖๕ (บาท)			
๓๖	ซ่อมแซมถนนลูกรังและ หินคลุกที่ชำรุดภายในตำบล หมู่ที่ ๑ - ๘	เพื่อให้ประชาชน ใช้เส้นทางในการ สัญจรไปมา	ซ่อมแซมถนนลูกรังและหินคลุกที่ ชำรุดภายในตำบล หมู่ที่ ๑ - ๘	๕๐๐,๐๐๐	๕๐๐,๐๐๐	๕๐๐,๐๐๐	๕๐๐,๐๐๐	๕๐๐,๐๐๐	ร้อยละการ คมนาคมที่ ปลอดภัย	ประชาชนใช้สัญจรไป มาได้อย่างปลอดภัย	กองช่าง
๓๗	ซ่อมแซมถนนคอนกรีต ที่ชำรุดภายในตำบล หมู่ที่ ๑ - ๘	เพื่อให้ประชาชน ใช้เส้นทางในการ สัญจรไปมา	ซ่อมแซมถนนคอนกรีตที่ชำรุด ภายในตำบล หมู่ที่ ๑ - ๘	๕๐๐,๐๐๐	๕๐๐,๐๐๐	๕๐๐,๐๐๐	๕๐๐,๐๐๐	๕๐๐,๐๐๐	ร้อยละการ คมนาคมที่ ปลอดภัย	ประชาชนใช้สัญจรไป มาได้อย่างปลอดภัย	กองช่าง
๓๘	ซ่อมแซมถนนลาดยาง ที่ชำรุดภายในตำบล หมู่ที่ ๑ - ๘	เพื่อให้ประชาชน ใช้เส้นทางในการ สัญจรไปมา	ซ่อมแซมถนนลาดยาง ที่ชำรุดภายในตำบล หมู่ที่ ๑ - ๘	๕๐๐,๐๐๐	๕๐๐,๐๐๐	๕๐๐,๐๐๐	๕๐๐,๐๐๐	๕๐๐,๐๐๐	ร้อยละการ คมนาคมที่ ปลอดภัย	ประชาชนใช้สัญจรไป มาได้อย่างปลอดภัย	กองช่าง
๓๙	ซ่อมแซมไหล่ทางภายใน ตำบลท่าหนด หมู่ที่ ๑ - ๘	เพื่อให้ประชาชน ใช้เส้นทางในการ สัญจรไปมา	ซ่อมแซมไหล่ทางภายในตำบล ท่าหนด หมู่ที่ ๑ - ๘	-	-	๕๐๐,๐๐๐	๕๐๐,๐๐๐	๕๐๐,๐๐๐	ร้อยละการ คมนาคมที่ ปลอดภัย	ประชาชนใช้สัญจรไป มาได้อย่างปลอดภัย	กองช่าง
รวม				๑๒,๔๔๕,๐๐ ๐	๗,๔๓๙,๐๐๐	๕,๘๓๔,๐๐๐	๖,๙๕๓,๐๐๐	๕,๘๐๐,๐๐๐			

รายละเอียดโครงการพัฒนา
แผนพัฒนาท้องถิ่น (พ.ศ.๒๕๖๑ - ๒๕๖๕)
องค์การบริหารส่วนตำบลท่าหนด อ.ดำเนินสะดวก จ.ราชบุรี

- ก. ยุทธศาสตร์จังหวัดที่ ๒ การส่งเสริมพัฒนาแหล่งท่องเที่ยวและเพิ่มมูลค่าผลผลิตเชิงสร้างสรรค์
 ก. ยุทธศาสตร์จังหวัดที่ ๑ ด้านพัฒนาโครงสร้างพื้นฐาน สาธารณูปโภคและสาธารณูปการ
 ข.ยุทธศาสตร์การพัฒนาขององค์การปกครองส่วนท้องถิ่นในเขตจังหวัดที่ ๒ ด้านโครงสร้างพื้นฐาน สาธารณูปโภคและสาธารณูปการ
 ๒. ยุทธศาสตร์ด้านโครงสร้างพื้นฐาน สาธารณูปโภคและสาธารณูปการ
 ๒.๑ แผนงานเคหะชุมชน

ที่	โครงการ	วัตถุประสงค์	เป้าหมาย (ผลผลิตของโครงการ)	งบประมาณและที่ผ่านมา					ตัวชี้วัด (KPI)	ผลที่คาดว่าจะได้รับ	หน่วยงาน รับผิดชอบหลัก
				๒๕๖๑ (บาท)	๒๕๖๒ (บาท)	๒๕๖๓ (บาท)	๒๕๖๔ (บาท)	๒๕๖๕ (บาท)			
๑	โครงการก่อสร้างสะพานคอนกรีตเสริมเหล็กข้ามคลองโรงเรียน (บ้านเฮียฮอง)	เพื่อให้ประชาชนใช้เส้นทางในการสัญจรไปมา	ก่อสร้างสะพาน คสล.พร้อมราวกันตก กว้าง ๒.๐๐ เมตร ยาว ๑๒.๐๐ เมตร พิกัด N ๑๓.๕๕๐๒๐๐° E ๙๙.๙๘๕๗๔๑°			๘๐๐,๐๐๐			ร้อยละการคมนาคมที่ปลอดภัย	ประชาชนใช้สัญจรไปมาได้อย่างปลอดภัย	กองช่าง
๒	ก่อสร้างสะพานคอนกรีตเสริมเหล็กข้ามคลองหลังวัดอมรญาติฯ หมู่ ๓	เพื่อให้ประชาชนใช้เส้นทางในการสัญจรได้อย่างปลอดภัย	ก่อสร้างสะพานคอนกรีตเสริมเหล็ก		๑๖๐,๐๐๐				ร้อยละการคมนาคมที่ปลอดภัย	ประชาชนใช้สัญจรไปมาได้ อย่างปลอดภัย	กองช่าง
๓	โครงการก่อสร้างกำแพงกันดินสนามกีฬา โรงเรียนบ้านรางสีหมอก	เพื่อป้องกันดินสไลด์	ก่อสร้างกำแพงกันดินขนาดกว้าง ๑.๕๐ ม. ยาว ๒๓.๐๐ ม. สูง ๐.๓๐ ม. พิกัดจุดเริ่มต้น ๑๓.๕๔๒๖๙๖,๙๙.๙๓๘๘๓๖ พิกัดจุดสิ้นสุด ๑๓.๕๔๒๕๑๓,๙๙.๙๓๘๘๗๐				๓๐,๐๐๐		ร้อยละความพึงพอใจของประชาชน	ประชาชนใช้รับความปลอดภัย	กองช่าง

ที่	โครงการ	วัตถุประสงค์	เป้าหมาย (ผลผลิตของโครงการ)	งบประมาณและที่ผ่านมา					ตัวชี้วัด (KPI)	ผลที่คาดว่าจะได้รับ	หน่วยงาน รับผิดชอบหลัก
				๒๕๖๑ (บาท)	๒๕๖๒ (บาท)	๒๕๖๓ (บาท)	๒๕๖๔ (บาท)	๒๕๖๕ (บาท)			
๔	โครงการก่อสร้างสะพานทางเดินเท้า	เพื่อให้ประชาชนใช้เส้นทางในการสัญจรไปมา	ก่อสร้างสะพานทางเดินเท้า - บ้านคุดคอกกรัก เอียงอ่วม ขนาดกว้าง ๑.๐๐ ม. ยาว ๖.๐๐ ม. พิกัดโครงการ ๑๓.๕๕๒๕๘๗,๙๙.๙๔๙๔๐๔ - คุ้มวรรณดี สอนองค์ ขนาดกว้าง ๑.๐๐ ม. ยาว ๘.๐๐ ม. พิกัดโครงการ ๑๓.๕๕๒๗๓๒,๙๙.๙๕๐๓๐๒				๑๐๐,๐๐๐	๑๐๐,๐๐๐	ร้อยละการ คมนาคมที่ ปลอดภัย	ประชาชนใช้สัญจรไป มาได้อย่างปลอดภัย	กองช่าง
๕	โครงการก่อสร้างกำแพงกันดินแยกซอย ๑ หมู่ที่ ๕	เพื่อป้องกันดินสไลด์	ก่อสร้างกำแพงกันดิน ขนาดกว้าง ๐.๓๐ ม. ยาว ๓๑๐ ม. พิกัด จุดเริ่มต้น ๑๓.๕๓๕๔๘๗,๙๙.๙๗๐๕๔๘ พิกัดจุดสิ้นสุด ๑๓.๕๓๘๑๔๔,๙๙.๙๖๙๗๔๘				๒๐๐,๐๐๐		ร้อยละความ พึงพอใจของ ประชาชน	ประชาชนใช้ รับความปลอดภัย	กองช่าง
๖	โครงการก่อสร้างสะพาน ขอยบ้านลุงบุญ หมู่ที่ ๗	เพื่อให้ประชาชนใช้เส้นทางในการสัญจรได้อย่างปลอดภัย	ก่อสร้างสะพานคอนกรีตเสริมเหล็ก ขนาดกว้าง ๖.๐๐ ม. ยาว ๖.๐๐ ม. พิกัดโครงการ ๑๓.๕๔๕๑๕๙,๙๙.๙๘๙๔๐๒				๒๐๐,๐๐๐		ร้อยละความ พึงพอใจของ ประชาชน	ประชาชนใช้ รับความปลอดภัย	กองช่าง
๗	โครงการติดตั้งโคมไฟส่องสว่าง (แยกสรรธรณ - ศรีสง่า)	เพื่อให้ประชาชนมีความปลอดภัย	ติดตั้งโคมไฟส่องสว่าง พิกัดโครงการ ๑๓.๕๓๒๐๕๔,๙๙.๙๔๗๐๙๙				๑๕๐,๐๐๐		ความ ปลอดภัย เพิ่มขึ้น	ประชาชนมีความ ปลอดภัยและมีไฟฟ้า ใช้เพียงพอ	กองช่าง
๘	โครงการติดตั้งโคมไฟส่องสว่าง (ขอย ๔ หมู่ที่ ๒)	เพื่อให้ประชาชนมีความปลอดภัย	ติดตั้งโคมไฟส่องสว่าง พิกัดโครงการ ๑๓.๕๔๕๐๘๖, ๙๙.๙๔๓๘๑๑				๑๕๐,๐๐๐		ความ ปลอดภัย เพิ่มขึ้น	ประชาชนมีความ ปลอดภัยและมีไฟฟ้า ใช้เพียงพอ	กองช่าง

ที่	โครงการ	วัตถุประสงค์	เป้าหมาย (ผลผลิตของ โครงการ)	งบประมาณและที่ผ่านมา					ตัวชี้วัด (KPI)	ผลที่คาดว่าจะได้รับ	หน่วยงาน รับผิดชอบหลัก
				๒๕๖๑ (บาท)	๒๕๖๒ (บาท)	๒๕๖๓ (บาท)	๒๕๖๔ (บาท)	๒๕๖๕ (บาท)			
๙	ขยายเขตไฟฟ้าสาธารณะ ปี ๒๕๖๑ - หมู่ที่ ๑ เชื่อมหมู่ที่ ๒ (๒๐,๕๐๐) - ซอย ๒ หมู่ที่ ๒ (๘๐๐,๖๑๐) - ซอย ๓ หมู่ที่ ๕ (๙๗๑,๗๗๐) - หมู่ ๔ (๘,๓๐๐) ปี ๒๕๖๒ - หมู่ที่ ๒ (ถนนเส้นหลักตั้งแต่ ซอย ๕ หมู่ ๒ เชื่อมต่อหมู่ ๑ ต.ท่าไม้ด (๑,๐๔๐,๐๐๐) - หมู่ที่ ๔ ซอยหลังบ้านกำนัน เชื่อมต่อหมู่ที่ ๓ (๒๕๙,๐๐๐) ปี ๒๕๖๓ - เส้นบ้านรองจู้ – บ่อบาดาล ม.๓ (๑๘๕,๗๒๖.๓๒) - ซอยตรงข้ามหน้า อบต. ม.๕ (๓๙๔,๓๒๙.๒๔) - เส้นคลองวัดเชื่อมถนนคลองแกระ (ปลายสวนเฮียพร) (๑๔๖,๖๕๐.๙๙) - ถนนเลียบบคลองโรงเรียน ม.๗ (๔๗๓,๓๓๐) ปี ๒๕๖๔ - ซอยบ้านนายประสิทธิ์ ชลไมตรี ม. ๔ (๒๙๙,๒๙๐.๗๗) - แยกซอย ๑ ม.๕ (๓๓๓,๒๗๓.๙๗) - เส้นปลายสวน ผญ. ม.๗ สุดถนน บ้านนางท้อ – เทียมลิน (๔๕๗,๒๕๖)	ขยายเขตไฟฟ้า	๑,๘๐๕,๐๐๐	๑,๒๙๙,๐๐๐	๑,๒๑๐,๐๐๐	๑,๑๐๐,๐๐๐		ความ ปลอดภัย เพิ่มขึ้น	ประชาชนมีความ ปลอดภัยและมีไฟฟ้า ใช้เพียงพอ	กองช่าง	

ที่	โครงการ	วัตถุประสงค์	เป้าหมาย (ผลผลิตของ โครงการ)	งบประมาณและที่ผ่านมา					ตัวชี้วัด (KPI)	ผลที่คาดว่าจะได้รับ	หน่วยงาน รับผิดชอบหลัก
				๒๕๖๑ (บาท)	๒๕๖๒ (บาท)	๒๕๖๓ (บาท)	๒๕๖๔ (บาท)	๒๕๖๕ (บาท)			
๑๐	ขยายเขตประปาส่วนภูมิภาค ปี ๒๕๖๑ - ซอยบ้านนายวัฒนา อ่อนสุดดี ม.๔ (๔๘๓,๐๐๐) ปี ๒๕๖๒ - ซอย ๑ หมู่ ๖ (๔๐๔,๙๐๐) ปี ๒๕๖๓ - ซอย ๓ หมู่ ๖ (๔๒๐,๐๐๐) ปี ๒๕๖๔ - ซอย ๒ หมู่ ๖ (๔๒๐,๐๐๐)	เพื่อให้ประชาชนมีความปลอดภัยและมีไฟฟ้าใช้เพียงพอต่อความต้องการ	ขยายเขตไฟฟ้า	๔๘๓,๐๐๐	๔๐๔,๙๐๐	๔๒๐,๐๐๐	๔๒๐,๐๐๐		ความปลอดภัยเพิ่มขึ้น	ประชาชนมีความปลอดภัยและมีไฟฟ้าใช้เพียงพอ	กองช่าง
๑๑	พัฒนาระบบประปาหมู่บ้าน ปี ๒๕๖๑ - หมู่ที่ ๓ ปี ๒๕๖๑ (เจาะบ่อ ๕๙๖,๐๐๐) ปี ๒๕๖๓ (สร้างท่อถึง ๗๐๘,๐๐๐) - หมู่ที่ ๕ ปี ๒๕๖๒ (เจาะบ่อ ๖๔๔,๐๑๐)	- เพื่อแก้ไขปัญหาการขาดแคลนน้ำของประชาชนในตำบลท่านัดและตำบลใกล้เคียง - เพื่อให้ประชาชนมีน้ำสะอาดเพียงพอต่อการอุปโภคบริโภค	พัฒนาระบบประปาหมู่บ้าน เช่น เจาะบ่อบาดาล ก่อสร้างท่อถึง ขยายเขตประปา ฯลฯ	๖๐๐,๐๐๐	๖๕๐,๐๐๐	๘๐๐,๐๐๐	-	-	มีน้ำสะอาดเพียงพอต่อการอุปโภค - บริโภค	ประชาชนมีน้ำใช้อุปโภค - บริโภคเพียงพอและทั่วถึง	กองช่าง

ที่	โครงการ	วัตถุประสงค์	เป้าหมาย (ผลผลิตของโครงการ)	งบประมาณและที่ผ่านมา					ตัวชี้วัด (KPI)	ผลที่คาดว่าจะได้รับ	หน่วยงาน รับผิดชอบหลัก
				๒๕๖๑ (บาท)	๒๕๖๒ (บาท)	๒๕๖๓ (บาท)	๒๕๖๔ (บาท)	๒๕๖๕ (บาท)			
๑๒	ซ่อมแซมไฟฟ้าสาธารณะ ภายในตำบล หมู่ที่ ๑ - ๘	เพื่อให้มีแสงสว่าง เพียงพอ	ซ่อมแซมไฟฟ้าสาธารณะ ภายในตำบล หมู่ที่ ๑ - ๘	๕๐๐,๐๐๐	๕๐๐,๐๐๐	๕๐๐,๐๐๐	๕๐๐,๐๐๐	๕๐๐,๐๐๐	ประชาชนมีความพึงพอใจร้อยละ ๘๐	ประชาชนมีความปลอดภัยในชีวิตและทรัพย์สิน	กองช่าง
๑๓	ซ่อมแซมและบำรุงรักษา ทรัพย์สินขององค์การบริหาร ส่วนตำบลท่านัด	เพื่อจ่ายเป็นค่า ซ่อมแซมและ บำรุงรักษา ทรัพย์สิน เช่น ซ่อมแซมคอ สะพาน อาคาร สำนักงาน ฯลฯ	ซ่อมแซมทรัพย์สินขององค์การ บริหารส่วนตำบลท่านัดที่ชำรุด	๕๐๐,๐๐๐	๕๐๐,๐๐๐	๕๐๐,๐๐๐	๕๐๐,๐๐๐	๕๐๐,๐๐๐	ร้อยละความพึงพอใจของประชาชน	ประชาชนได้รับการความสะดวกและปลอดภัย	กองช่าง
๑๔	โครงการค่าจ้างแรงงานเพื่อ ช่วยปฏิบัติงาน	เพื่อเป็นค่าจ้าง แรงงานเพื่อช่วย ปฏิบัติงานในการ ลงข้อมูลทะเบียน ทางหลวงท้องถิ่น รวมถึงงานอื่นๆ และแรงงานทั่วไป ที่ได้รับมอบหมาย	เพื่อช่วยสำรวจข้อมูลถนน การ จัดทำบัญชีทะเบียนถนนการลง ข้อมูลทะเบียนทางหลวง ท้องถิ่นและแรงงานทั่วไปที่ ได้รับมอบหมาย	๑๑๒,๐๐๐	๑๑๒,๐๐๐	-	-	-	ข้อมูลทะเบียนทางหลวงท้องถิ่นเป็นปัจจุบันถูกต้องครบถ้วน	องค์การบริหารส่วนตำบลท่านัดนำข้อมูลทะเบียนทางหลวงท้องถิ่นไปใช้ประโยชน์ในการพัฒนาในตำบลได้	กองช่าง
รวม				๔,๐๐๐,๐๐๐	๓,๖๒๕,๙๐๐	๔,๒๓๐,๐๐๐	๓,๓๕๐,๐๐๐	๑,๑๐๐,๐๐๐			

รายละเอียดโครงการพัฒนา
แผนพัฒนาท้องถิ่น (พ.ศ.๒๕๖๑ - ๒๕๖๕)
องค์การบริหารส่วนตำบลท่าไม้ อ.ดำเนินสะดวก จ.ราชบุรี

- ก. ยุทธศาสตร์จังหวัดที่ ๔ พัฒนาคความอุดมสมบูรณ์และคุณภาพทรัพยากรธรรมชาติ และสิ่งแวดล้อมให้เป็นเมืองน่าอยู่
 ข. ยุทธศาสตร์การพัฒนาขององค์กรปกครองส่วนท้องถิ่นในเขตจังหวัดที่ ๕ ด้านการบริหารจัดการและอนุรักษ์ทรัพยากรธรรมชาติและสิ่งแวดล้อม
 ก. ยุทธศาสตร์ด้านการบริหารจัดการและอนุรักษ์ทรัพยากรธรรมชาติและสิ่งแวดล้อม
 ก.๑ แผนงานเคหะชุมชน

ที่	โครงการ	วัตถุประสงค์	เป้าหมาย (ผลผลิตของโครงการ)	งบประมาณและที่ผ่านมา					ตัวชี้วัด (KPI)	ผลที่คาดว่าจะได้รับ	หน่วยงาน รับผิดชอบ หลัก
				๒๕๖๑ (บาท)	๒๕๖๒ (บาท)	๒๕๖๓ (บาท)	๒๕๖๔ (บาท)	๒๕๖๕ (บาท)			
๑	การกำจัดวัชพืชและ สิ่งปฏิกูล	๑.เพื่อไม่ให้มีน้ำใน ลำคลองเน่าเสีย ๒.เพื่อให้มีน้ำ ไหลเวียนสะดวก และเพียงพอต่อ การเกษตร	ให้น้ำไหลเวียนสะดวกและ เพียงพอต่อการเกษตร	๒๐๐,๐๐๐	๒๐๐,๐๐๐	๒๐๐,๐๐๐	๒๐๐,๐๐๐	๒๐๐,๐๐๐	น้ำไหลเวียนสะดวก ขึ้นร้อยละ ๘๐	๑.น้ำไหลเวียน สะดวก ๒.มี สภาพแวดล้อมที่ ดีไม่มีน้ำเน่าเสีย	กองช่าง
๒	โครงการจ้างเหมากำจัดขยะ และสิ่งปฏิกูล/จ้างเหมา แรงงานในการเก็บขยะมูล ฝอยและสิ่งปฏิกูล	เพื่อจ่ายเป็นค่าจ้าง เหมากำจัดขยะมูล ฝอยและสิ่งปฏิกูล และจ้างเหมา แรงงานในการเก็บ ขยะมูลฝอยและสิ่ง ปฏิกูล	ประชาชนได้รับการด้านการ จัดเก็บและกำจัดขยะมูลฝอย	๗๐๐,๐๐๐	๗๐๐,๐๐๐	๗๐๐,๐๐๐	๗๐๐,๐๐๐	๗๐๐,๐๐๐	ประชาชนได้รับ บริการสาธารณะ	ประชาชนได้รับ บริการสาธารณะ อย่างมี ประสิทธิภาพ และได้รับการ อย่างทั่วถึง	สำนักงาน ปลัด
๓	โครงการอนุรักษ์ฟื้นฟู สิ่งแวดล้อมและ ทรัพยากรธรรมชาติ	เพื่ออนุรักษ์ ทรัพยากรธรรมชาติ และสิ่งแวดล้อม	จัดกิจกรรมอนุรักษ์ ทรัพยากรธรรมชาติ เช่น ปลูก ต้นไม้ ฯลฯ	๕,๐๐๐	๕,๐๐๐	๕,๐๐๐	๕,๐๐๐	๕,๐๐๐	ประชาชนร้อยละ ๘๐ ร่วมกันอนุรักษ์ ทรัพยากรธรรมชาติ	มีแหล่ง ทรัพยากร ธรรมชาติอุดม สมบูรณ์	สำนักงาน ปลัด

ที่	โครงการ	วัตถุประสงค์	เป้าหมาย (ผลผลิตของโครงการ)	งบประมาณและที่ผ่านมา					ตัวชี้วัด (KPI)	ผลที่คาดว่าจะได้รับ	หน่วยงาน รับผิดชอบ หลัก
				๒๕๖๑ (บาท)	๒๕๖๒ (บาท)	๒๕๖๓ (บาท)	๒๕๖๔ (บาท)	๒๕๖๕ (บาท)			
๔	โครงการพัฒนาแหล่งน้ำ ภายในตำบลท่าหนด	พัฒนาแหล่งน้ำ ในการอุปโภค บริโภค เพื่อ ป้องกันปัญหาน้ำ ท่วมหรือแก้ไข ปัญหาภัยแล้ง	ดำเนินการจัดซื้อครุภัณฑ์ เช่น รถ ขุดดินตะขบ เรือพonton ฯลฯ เพื่อใช้ในการพัฒนาแหล่งน้ำเพื่อ การเกษตร และการอุปโภค	๑,๙๙๙,๙๐๐	-	-	-	-	ประชาชนมีน้ำใช้ เพียงพอ	ประชาชนใน ตำบลท่าหนดมีน้ำ ใช้ประโยชน์เพื่อ การอุปโภค - บริโภคเพียงพอ	กองช่าง
๕	จัดซื้อรถบรรทุกขยะ	เพื่อจัดซื้อ รถบรรทุกขยะ	จัดซื้อรถบรรทุกขยะ จำนวน ๑ คัน	-	-	๒,๔๐๐,๐๐๐	-	-	รถบรรทุกขยะ จำนวน ๑ คัน	มีครุภัณฑ์ ยานพาหนะใน การกำจัดขยะมูล ฝอยเพียงพอต่อ การใช้งาน	สำนักงานปลัด
รวม				๒,๙๐๔,๙๐๐	๙๐๕,๐๐๐	๓,๓๐๕,๐๐๐	๙๐๕,๐๐๐	๙๐๕,๐๐๐			

รายละเอียดโครงการพัฒนา
แผนพัฒนาท้องถิ่น (พ.ศ.๒๕๖๑ - ๒๕๖๕)
องค์การบริหารส่วนตำบลท่าหนัก อ.ดำเนินสะดวก จ.ราชบุรี

- ก. ยุทธศาสตร์จังหวัดที่ ๔ พัฒนาคความอุดมสมบูรณ์และคุณภาพทรัพยากรธรรมชาติและสิ่งแวดล้อมให้เป็นเมืองน่าอยู่
 ข. ยุทธศาสตร์การพัฒนาขององค์กรปกครองส่วนท้องถิ่นในเขตจังหวัดที่ ๕ ด้านการบริหารจัดการและอนุรักษ์ทรัพยากรธรรมชาติและสิ่งแวดล้อม
 ก. ยุทธศาสตร์ด้านการบริหารจัดการและอนุรักษ์ทรัพยากรธรรมชาติและสิ่งแวดล้อม
 ก.๒ แผนงานการเกษตร

ที่	โครงการ	วัตถุประสงค์	เป้าหมาย (ผลผลิตของโครงการ)	งบประมาณและที่ผ่านมา					ตัวชี้วัด (KPI)	ผลที่คาดว่าจะได้รับ	หน่วยงาน รับผิดชอบหลัก
				๒๕๖๑ (บาท)	๒๕๖๒ (บาท)	๒๕๖๓ (บาท)	๒๕๖๔ (บาท)	๒๕๖๕ (บาท)			
๑	โครงการขยายจุลินทรีย์ EM	ลดปัญหาการเกิดน้ำเสียในลำคลอง	น้ำในลำคลองภายในตำบลท่าหนักใสสะอาด	๒๐,๐๐๐	๒๐,๐๐๐	-	-	-	ร้อยละของเกษตรกรที่สามารถขยายจุลินทรีย์ EM ได้	เกษตรกรสามารถขยายจุลินทรีย์ EM ได้	สำนักงานปลัด
๒	โครงการอบรมเกษตรกรการผลิตจุลินทรีย์บอลในการบำบัดน้ำเสีย	ลดปัญหาการเกิดน้ำเสียในลำคลอง	น้ำในลำคลองภายในตำบลท่าหนักใสสะอาด	๑๐,๐๐๐	๑๕,๐๐๐	-	-	-	ร้อยละเกษตรกรที่สามารถผลิตจุลินทรีย์บอลได้	เกษตรกรสามารถผลิตจุลินทรีย์บอลได้	สำนักงานปลัด
รวม				๓๐,๐๐๐	๓๕,๐๐๐			๖๕,๐๐๐			

รายละเอียดโครงการพัฒนา
แผนพัฒนาท้องถิ่น (พ.ศ.๒๕๖๑ - ๒๕๖๕)
องค์การบริหารส่วนตำบลท่าหน้าด อ.ดำเนินสะดวก จ.ราชบุรี

- ก. ยุทธศาสตร์จังหวัดที่ ๓ พัฒนาสังคมคุณธรรมและชุมชนเข้มแข็ง
 ก. ยุทธศาสตร์จังหวัดที่ ๕ การเสริมสร้างความมั่นคงของพื้นที่
 ข.ยุทธศาสตร์การพัฒนาขององค์กรปกครองส่วนท้องถิ่นในเขตจังหวัดที่ ๒ ด้านการจัดระเบียบชุมชน/สังคมการรักษาความสงบเรียบร้อย
 ๔. ยุทธศาสตร์ด้านการจัดระเบียบชุมชน/สังคมการรักษาความสงบเรียบร้อย
 ๔.๑ แผนงานบริหารทั่วไป

ที่	โครงการ	วัตถุประสงค์	เป้าหมาย (ผลผลิตของโครงการ)	งบประมาณและที่ผ่านมา					ตัวชี้วัด (KPI)	ผลที่คาดว่าจะได้รับ	หน่วยงาน รับผิดชอบหลัก
				๒๕๖๑ (บาท)	๒๕๖๒ (บาท)	๒๕๖๓ (บาท)	๒๕๖๔ (บาท)	๒๕๖๕ (บาท)			
๑	โครงการพัฒนาระบบ ประชาธิปไตยและระบบ เลือกตั้ง	เพื่อพัฒนาระบบ ประชาธิปไตย และระบบ เลือกตั้ง	พัฒนาระบบประชาธิปไตยและ ระบบเลือกตั้ง	๑๐,๐๐๐	๑๐,๐๐๐	๑๐,๐๐๐	๑๐,๐๐๐	๑๐,๐๐๐	ประชาชน ร้อยละ๘๐ มี ความรู้ความ เข้าใจระบบ เลือกตั้ง	ระบบประชาธิปไตย และระบบเลือกตั้งมี ประสิทธิภาพ	สำนักงานปลัด/ กกต.จังหวัด ราชบุรี
๒	การเลือกตั้งผู้บริหารท้องถิ่น และสมาชิกสภาฯ /เลือกตั้ง ซ่อม	เพื่อจัดการ เลือกตั้งท้องถิ่น ให้เป็นไปตาม ระเบียบ	การเลือกตั้งท้องถิ่นให้เป็นไปตาม ระเบียบ	๒๐๐,๐๐๐	๒๐๐,๐๐๐	๔๐๐,๐๐๐	๒๐๐,๐๐๐	๒๐๐,๐๐๐	ประชาชน ร้อยละ๘๐ มาใช้สิทธิ เลือกตั้ง	ดำเนินการเลือกตั้ง ได้อย่างมี ประสิทธิภาพ	สำนักงานปลัด
รวม				๒๑๐,๐๐๐	๒๑๐,๐๐๐	๔๑๐,๐๐๐	๒๑๐,๐๐๐	๒๑๐,๐๐๐			

รายละเอียดโครงการพัฒนา
แผนพัฒนาท้องถิ่น (พ.ศ.๒๕๖๑ - ๒๕๖๕)
องค์การบริหารส่วนตำบลท่าไม้ อ.ดำเนินสะดวก จ.ราชบุรี

ก. ยุทธศาสตร์จังหวัดที่ ๓ พัฒนาสังคมคุณธรรมและชุมชนเข้มแข็ง

ก. ยุทธศาสตร์จังหวัดที่ ๕ การเสริมสร้างความมั่นคงของพื้นที่

ข.ยุทธศาสตร์การพัฒนาขององค์กรปกครองส่วนท้องถิ่นในเขตจังหวัดที่ ๒ ด้านการจัดระเบียบชุมชน/สังคมการรักษาความสงบเรียบร้อย

๔. ยุทธศาสตร์ด้านการจัดระเบียบชุมชน/สังคมการรักษาความสงบเรียบร้อย

๔.๒ แผนงานรักษาความสงบภายใน

ที่	โครงการ	วัตถุประสงค์	เป้าหมาย (ผลผลิตของโครงการ)	งบประมาณและที่ผ่านมา					ตัวชี้วัด (KPI)	ผลที่คาดว่าจะได้รับ	หน่วยงาน รับผิดชอบหลัก
				๒๕๖๑ (บาท)	๒๕๖๒ (บาท)	๒๕๖๓ (บาท)	๒๕๖๔ (บาท)	๒๕๖๕ (บาท)			
๑	โครงการซักซ้อมแผน ป้องกันและบรรเทาสา ธารณภัยจากอัคคีภัย	เพื่อเสริมสร้างความรู้ ในการการปฏิบัติงาน ป้องกันและบรรเทาสา ธารณภัยจากอัคคีภัย	ผู้ปฏิบัติงานมีความรู้ในการ ปฏิบัติงานป้องกันและบรรเทาสา ธารณภัยจากอัคคีภัย	๕๐,๐๐๐	๕๐,๐๐๐	๕๐,๐๐๐	๕๐,๐๐๐	๕๐,๐๐๐	% คะแนน ทดสอบ ก่อนหลังการ ฝึกอบรม	ผู้ปฏิบัติงานสามารถ นำความรู้ที่ได้รับไปใช้ ในการปฏิบัติงาน ป้องกันและบรรเทาสา ธารณภัยจากอัคคีภัย	สำนักงานปลัด
๒	โครงการติดตั้งกล้องระบบ วงจรปิด (CCTV)	๑.เพื่อป้องกันแก้ไข อุบัติเหตุทางถนน ๒.เพื่อรักษาความ ปลอดภัย	ติดตั้งกล้องวงจรปิดในพื้นที่เสี่ยง อันตรายและพื้นที่ให้บริการต่างๆ	๕๐๐,๐๐๐	๕๐๐,๐๐๐	๕๐๐,๐๐๐	๕๐๐,๐๐๐	๕๐๐,๐๐๐	ประชาชน ปลอดภัย เพิ่มขึ้นมากกว่า ร้อยละ ๖๐	ประชาชนมีความ ปลอดภัยในชีวิตและ ทรัพย์สิน	สำนักงานปลัด
๓	โครงการป้องกันและลด อุบัติเหตุ	เพื่อจ่ายเป็นค่า ดำเนินการป้องกัน และลดอุบัติเหตุ	อัตราการเกิดอุบัติเหตุลดลง	๒๐,๐๐๐	๒๐,๐๐๐	๒๐,๐๐๐	๒๐,๐๐๐	๒๐,๐๐๐	ร้อยละ ๘๐ ประชาชน ได้รับความ การช่วยเหลือ	ประชาชนได้รับการ ช่วยเหลือเมื่อประสบ ภัยธรรมชาติ	สำนักงานปลัด
๔	โครงการส่งเสริมหน่วย เฉพาะกิจในระดับตำบลใน การตั้งด่านตรวจตราและ เฝ้าระวังในพื้นที่	เพื่อดำเนินการตั้งด่าน ตรวจตราร่วมกันฝ่าย ปกครอง	ดำเนินการตรวจตราป้องกันภัย	๑๐,๐๐๐	๑๐,๐๐๐	๑๐,๐๐๐	๑๐,๐๐๐	๑๐,๐๐๐	ประชาชน ปลอดภัย เพิ่มขึ้นมากกว่า ร้อยละ ๖๐	ประชาชนมีความ ปลอดภัยในชีวิตและ ทรัพย์สิน	สำนักงานปลัด

ที่	โครงการ	วัตถุประสงค์	เป้าหมาย (ผลผลิตของโครงการ)	งบประมาณและที่ผ่านมา					ตัวชี้วัด (KPI)	ผลที่คาดว่าจะได้รับ	หน่วยงาน รับผิดชอบหลัก
				๒๕๖๑ (บาท)	๒๕๖๒ (บาท)	๒๕๖๓ (บาท)	๒๕๖๔ (บาท)	๒๕๖๕ (บาท)			
๕	โครงการการฝึกอบรมอาสาสมัครป้องกันและบรรเทาสาธารณภัย	เพื่อเป็นค่าใช้จ่ายในการจัดตั้งฝึกอบรมอาสาสมัครป้องกันและบรรเทาสาธารณภัย	จัดโครงการจัดตั้งฝึกอบรมอาสาสมัครป้องกันและบรรเทาสาธารณภัย	๒๐๐,๐๐๐	๒๐๐,๐๐๐	๒๐๐,๐๐๐	๒๐๐,๐๐๐	๒๐๐,๐๐๐	ประชาชนร้อยละ ๘๐ มีการพัฒนาศักยภาพเพิ่มขึ้น	ประชาชนได้รับความรู้และนำไปใช้ให้เป็นประโยชน์แก่ชุมชน	สำนักงานปลัด
๖	จัดซื้อครุภัณฑ์ไฟฟ้าและวิทยุ	เพื่อจ่ายเป็นค่าจัดซื้อวิทยุสื่อสาร	จัดซื้อวิทยุสื่อสาร	๑๕๐,๐๐๐	-	-	-	-	ประชาชนปลอดภัยเพิ่มขึ้นมากกว่าร้อยละ ๖๐	ประชาชนมีความปลอดภัยในชีวิตและทรัพย์สิน	สำนักงานปลัด
๗	โครงการให้ความรู้ประชาชนทั่วไปเกี่ยวกับการป้องกันสาธารณภัยและการป้องกันสาธารณภัย	เพื่อให้ประชาชนทั่วไปตระหนักต่อการเกิดสาธารณภัยต่างๆและสามารถป้องกันการเกิดภัยต่างๆเบื้องต้น	ประชาชนในพื้นที่ตำบลท่านัด	๕๐,๐๐๐	๓๐,๐๐๐	๒๐,๐๐๐	๒๐,๐๐๐	๒๐,๐๐๐	ร้อยละการเกิดสาธารณภัยน้อยลง	จำนวนการเกิดสาธารณภัยน้อยลงในพื้นที่ตำบลท่านัด	สำนักงานปลัด
๘	โครงการให้ความรู้ผู้นำชุมชนเกี่ยวกับการป้องกันภัยธรรมชาติ	เพื่อให้ผู้นำชุมชนตระหนักต่อการเกิดภัยธรรมชาติและสามารถป้องกันการเกิดภัยธรรมชาติได้	ผู้นำชุมชนในพื้นที่ตำบลท่านัด	๑๐,๐๐๐	๑๐,๐๐๐	๑๐,๐๐๐	๑๐,๐๐๐	๑๐,๐๐๐	ร้อยละการเกิดภัยธรรมชาติลดน้อยลง	จำนวนการเกิดภัยธรรมชาติลดน้อยลงในพื้นที่ตำบลท่านัด	สำนักงานปลัด
๙	โครงการให้ความรู้ผู้นำชุมชนเกี่ยวกับการป้องกันอัคคีภัย	เพื่อให้ผู้นำชุมชนตระหนักต่อการเกิดอัคคีภัยและสามารถป้องกันการเกิดอัคคีภัยได้	ผู้นำชุมชนในพื้นที่ตำบลท่านัด	๑๐,๐๐๐	๑๐,๐๐๐	๑๐,๐๐๐	๑๐,๐๐๐	๑๐,๐๐๐	ร้อยละการเกิดอัคคีภัยลดน้อยลง	จำนวนการเกิดอัคคีภัยลดน้อยลงในพื้นที่ตำบลท่านัด	สำนักงานปลัด
๑๐	โครงการให้ความรู้นักเรียนนักศึกษาเกี่ยวกับการป้องกันอุบัติเหตุทางถนน	เพื่อให้นักเรียนนักศึกษาตระหนักต่อการเกิดอุบัติเหตุทางถนน	นักเรียนนักศึกษาในพื้นที่ตำบลท่านัด	๒๐,๐๐๐	๒๐,๐๐๐	๒๐,๐๐๐	๒๐,๐๐๐	๒๐,๐๐๐	ร้อยละการเกิดอุบัติเหตุทางถนนลดน้อยลง	จำนวนการเกิดอุบัติเหตุทางถนนลดน้อยลงในพื้นที่ตำบลท่านัด	สำนักงานปลัด

ที่	โครงการ	วัตถุประสงค์	เป้าหมาย (ผลผลิตของโครงการ)	งบประมาณและที่ผ่านมา					ตัวชี้วัด (KPI)	ผลที่คาดว่าจะได้รับ	หน่วยงาน รับผิดชอบหลัก
				๒๕๖๑ (บาท)	๒๕๖๒ (บาท)	๒๕๖๓ (บาท)	๒๕๖๔ (บาท)	๒๕๖๕ (บาท)			
๑๑	โครงการติดตั้งกระจกโค้ง	เพื่อป้องกันอุบัติเหตุทาง บริเวณทางแยก	ติดตั้งกระจกโค้งบริเวณทาง แยกที่เสี่ยงอันตราย	-	-	๑๐,๐๐๐	-	-	ติดตั้งกระจก โค้ง	ประชาชนมีความ ปลอดภัย	สำนักงานปลัด
รวม				๑,๐๒๐,๐๐๐	๘๕๐,๐๐๐	๘๕๐,๐๐๐	๘๕๐,๐๐๐	๘๕๐,๐๐๐			

รายละเอียดโครงการพัฒนา
แผนพัฒนาท้องถิ่น (พ.ศ.๒๕๖๑ - ๒๕๖๕)
องค์การบริหารส่วนตำบลท่าหน้าด อ.ดำเนินสะดวก จ.ราชบุรี

- ก. ยุทธศาสตร์จังหวัดที่ ๓ พัฒนาสังคมคุณธรรมและชุมชนเข้มแข็ง
 ก. ยุทธศาสตร์จังหวัดที่ ๕ การเสริมสร้างความมั่นคงของพื้นที่
 ข.ยุทธศาสตร์การพัฒนาขององค์กรปกครองส่วนท้องถิ่นในเขตจังหวัดที่ ๒ ด้านการจัดระเบียบชุมชน/สังคมการรักษาความสงบเรียบร้อย
 ๔. ยุทธศาสตร์ด้านการจัดระเบียบชุมชน/สังคมการรักษาความสงบเรียบร้อย
 ๔.๓ แผนงานสร้างความเข้มแข็งของชุมชน

ที่	โครงการ	วัตถุประสงค์	เป้าหมาย (ผลผลิตของโครงการ)	งบประมาณและที่ผ่านมา					ตัวชี้วัด (KPI)	ผลที่คาดว่าจะได้รับ	หน่วยงาน รับผิดชอบหลัก
				๒๕๖๑ (บาท)	๒๕๖๒ (บาท)	๒๕๖๓ (บาท)	๒๕๖๔ (บาท)	๒๕๖๕ (บาท)			
๑	โครงการป้องกันและแก้ไข ปัญหายาเสพติด	๑.เพื่อลดความเสี่ยงที่ เกิดจากการใช้ยาเสพติด ๒.เพื่อป้องกันและแก้ไข ปัญหายาเสพติด	จัดโครงการป้องกันและแก้ไข ปัญหายาเสพติด	๒๐,๐๐๐	๑๐,๐๐๐	๑๐,๐๐๐	๑๐,๐๐๐	๑๐,๐๐๐	ผู้กระทำผิดใน คดีเกี่ยวข้องกับ ภัยยาเสพติด ในตำบลท่าหน้าด ลดลง	๑.ลดความเสี่ยงที่เกิด จากการใช้ยาเสพติด ๒.ประชาชนตำบล ท่าหน้าดปลอดภัยจาก ปัญหายาเสพติด	สำนักงานปลัด
รวม				๒๐,๐๐๐	๑๐,๐๐๐	๑๐,๐๐๐	๑๐,๐๐๐	๑๐,๐๐๐			

รายละเอียดโครงการพัฒนา
แผนพัฒนาท้องถิ่น (พ.ศ.๒๕๖๑ - ๒๕๖๕)
องค์การบริหารส่วนตำบลท่าหนด อ.ดำเนินสะดวก จ.ราชบุรี

- ก. ยุทธศาสตร์จังหวัดที่ ๓ พัฒนาสังคมคุณธรรมและชุมชนเข้มแข็ง
 ก. ยุทธศาสตร์จังหวัดที่ ๕ การเสริมสร้างความมั่นคงของพื้นที่
 ข.ยุทธศาสตร์การพัฒนาขององค์กรปกครองส่วนท้องถิ่นในเขตจังหวัดที่ ๒ ด้านการจัดระเบียบชุมชน/สังคมการรักษาความสงบเรียบร้อย
 ๔. ยุทธศาสตร์ด้านการจัดระเบียบชุมชน/สังคมการรักษาความสงบเรียบร้อย
 ๔.๔ แผนงานงบกลาง

ที่	โครงการ	วัตถุประสงค์	เป้าหมาย (ผลผลิตของโครงการ)	งบประมาณและที่ผ่านมา					ตัวชี้วัด (KPI)	ผลที่คาดว่าจะได้รับ	หน่วยงาน รับผิดชอบหลัก
				๒๕๖๑ (บาท)	๒๕๖๒ (บาท)	๒๕๖๓ (บาท)	๒๕๖๔ (บาท)	๒๕๖๕ (บาท)			
๑	ค่าใช้จ่ายในการช่วยเหลือผู้ประสบภัยจากภัยธรรมชาติและ การช่วยเหลือเบื้องต้น	ช่วยเหลือผู้ประสบภัยธรรมชาติ	เตรียมความพร้อมเมื่อประสบภัยธรรมชาติ	๓๐๐,๐๐๐	๓๐๐,๐๐๐	-	-	-	ร้อยละ ๘๐ ประชาชนได้รับความช่วยเหลือ	ประชาชนได้รับการช่วยเหลือเมื่อประสบภัยธรรมชาติ	สำนักงานปลัด
รวม				๓๐๐,๐๐๐	๓๐๐,๐๐๐	-	-	-			

รายละเอียดโครงการพัฒนา
แผนพัฒนาท้องถิ่น (พ.ศ.๒๕๖๑ - ๒๕๖๕)
องค์การบริหารส่วนตำบลท่าไม้ อ.ดำเนินสะดวก จ.ราชบุรี

ก. ยุทธศาสตร์จังหวัดที่ ๒ การส่งเสริมการพัฒนาแหล่งท่องเที่ยวและเพิ่มมูลค่าผลผลิตเชิงสร้างสรรค์

ข. ยุทธศาสตร์การพัฒนาขององค์กรปกครองส่วนท้องถิ่นในเขตจังหวัดที่ ๔ ด้านการวางแผน การส่งเสริมการลงทุน พาณิชยกรรมและการท่องเที่ยว

๕. ยุทธศาสตร์ด้านการวางแผน การส่งเสริมการลงทุน พาณิชยกรรมและการท่องเที่ยว

๕.๑ แผนงานบริหารทั่วไป

ที่	โครงการ	วัตถุประสงค์	เป้าหมาย (ผลผลิตของโครงการ)	งบประมาณและที่ผ่านมา					ตัวชี้วัด (KPI)	ผลที่คาดว่าจะได้รับ	หน่วยงาน รับผิดชอบ หลัก
				๒๕๖๑ (บาท)	๒๕๖๒ (บาท)	๒๕๖๓ (บาท)	๒๕๖๔ (บาท)	๒๕๖๕ (บาท)			
๑	โครงการเพิ่มประสิทธิภาพศูนย์ปฏิบัติการร่วมในการช่วยเหลือประชาชนและการพัฒนาศักยภาพการบริหารจัดการองค์กรปกครองส่วนท้องถิ่น อำเภอดำเนินสะดวก จังหวัดราชบุรี	เพื่อจ่ายเป็นค่าใช้จ่ายโครงการเพิ่มประสิทธิภาพศูนย์ปฏิบัติการร่วมในการช่วยเหลือประชาชนและการพัฒนาศักยภาพการบริหารจัดการองค์กรปกครองส่วนท้องถิ่น	มีศูนย์ปฏิบัติการร่วมในการช่วยเหลือประชาชนและการพัฒนาศักยภาพการบริหารจัดการองค์กรปกครองส่วนท้องถิ่น	๒๐,๐๐๐	๒๐,๐๐๐	๒๐,๐๐๐	๒๐,๐๐๐	๒๐,๐๐๐	ศูนย์ปฏิบัติการร่วมในการช่วยเหลือประชาชนและการพัฒนาศักยภาพการบริหารจัดการองค์กรปกครองส่วนท้องถิ่น	มีศูนย์ปฏิบัติการร่วมในการช่วยเหลือประชาชนและการพัฒนาศักยภาพการบริหารจัดการองค์กรปกครองส่วนท้องถิ่น	สำนักงานปลัด
รวม				๒๐,๐๐๐	๒๐,๐๐๐	๒๐,๐๐๐	๒๐,๐๐๐	๒๐,๐๐๐			

รายละเอียดโครงการพัฒนา
แผนพัฒนาท้องถิ่น (พ.ศ.๒๕๖๑ - ๒๕๖๕)
องค์การบริหารส่วนตำบลท่าไม้ อ.ดำเนินสะดวก จ.ราชบุรี

- ก. ยุทธศาสตร์จังหวัดที่ ๒ การส่งเสริมการพัฒนาแหล่งท่องเที่ยวและเพิ่มมูลค่าผลผลิตเชิงสร้างสรรค์
- ก. ยุทธศาสตร์จังหวัดที่ ๓ พัฒนาสังคมคุณธรรมและชุมชนเข้มแข็ง
- ก. ยุทธศาสตร์จังหวัดที่ ๕ การเสริมสร้างความมั่นคงของพื้นที่
- ข. ยุทธศาสตร์การพัฒนาขององค์กรปกครองส่วนท้องถิ่นในเขตจังหวัดที่ ๔ ด้านการวางแผน การส่งเสริมการลงทุน พาณิชยกรรมและการท่องเที่ยว
๕. ยุทธศาสตร์ด้านการวางแผน การส่งเสริมการลงทุน พาณิชยกรรมและการท่องเที่ยว
- ๕.๒ แผนงานความเข้มแข็งของชุมชน

ที่	โครงการ	วัตถุประสงค์	เป้าหมาย (ผลผลิตของโครงการ)	งบประมาณและที่ผ่านมา					ตัวชี้วัด (KPI)	ผลที่คาดว่าจะได้รับ	หน่วยงาน รับผิดชอบ หลัก
				๒๕๖๑ (บาท)	๒๕๖๒ (บาท)	๒๕๖๓ (บาท)	๒๕๖๔ (บาท)	๒๕๖๕ (บาท)			
๑	โครงการส่งเสริม สนับสนุน การจัดทำแผนชุมชน	เพื่อส่งเสริม สนับสนุน การ จัดทำแผนชุมชน	จัดโครงการส่งเสริม สนับสนุน การจัดทำแผนชุมชน	๑๐,๐๐๐	๑๐,๐๐๐	๑๐,๐๐๐	๑๐,๐๐๐	๑๐,๐๐๐	จำนวน ประชาชนที่ เข้าร่วม โครงการ	ประชาชนมีส่วน ร่วมในการพัฒนา ท้องถิ่น	สำนักงานปลัด
๒	โครงการประชุมประชาคม เพื่อจัดทำแผนพัฒนาท้องถิ่น	เพื่อจัดให้มีการ ประชุม ประชาคมเพื่อนำ ข้อมูลมาจัดทำ แผนพัฒนา ท้องถิ่น	จัดโครงการประชุมประชาคมเพื่อ จัดทำแผนพัฒนาท้องถิ่น	๑๕,๐๐๐	๑๕,๐๐๐	๑๕,๐๐๐	๑๕,๐๐๐	๑๕,๐๐๐	จำนวน ประชาชนที่ เข้าร่วม โครงการ	ประชาชนมีส่วน ร่วมในการพัฒนา ท้องถิ่น	สำนักงานปลัด
รวม				๒๕,๐๐๐	๒๕,๐๐๐	๒๕,๐๐๐	๒๕,๐๐๐	๒๕,๐๐๐			

รายละเอียดโครงการพัฒนา
แผนพัฒนาท้องถิ่น (พ.ศ.๒๕๖๑ - ๒๕๖๕)
องค์การบริหารส่วนตำบลท่าหนด อ.ดำเนินสะดวก จ.ราชบุรี

- ก. ยุทธศาสตร์จังหวัดที่ ๒ การส่งเสริมการพัฒนาแหล่งท่องเที่ยวและเพิ่มมูลค่าผลผลิตเชิงสร้างสรรค์
- ก. ยุทธศาสตร์จังหวัดที่ ๓ พัฒนาลังคมคุณธรรมและชุมชนเข้มแข็ง
- ก. ยุทธศาสตร์จังหวัดที่ ๕ การเสริมสร้างความมั่นคงของพื้นที่
- ข. ยุทธศาสตร์การพัฒนาขององค์กรปกครองส่วนท้องถิ่นในเขตจังหวัดที่ ๔ ด้านการวางแผน การส่งเสริมการลงทุน พาณิชยกรรมและการท่องเที่ยว
๕. ยุทธศาสตร์ด้านการวางแผน การส่งเสริมการลงทุน พาณิชยกรรมและการท่องเที่ยว
- ๕.๓ แผนงานการเกษตร

ที่	โครงการ	วัตถุประสงค์	เป้าหมาย (ผลผลิตของโครงการ)	งบประมาณและที่ผ่านมา					ตัวชี้วัด (KPI)	ผลที่คาดว่าจะได้รับ	หน่วยงาน รับผิดชอบ หลัก
				๒๕๖๑ (บาท)	๒๕๖๒ (บาท)	๒๕๖๓ (บาท)	๒๕๖๔ (บาท)	๒๕๖๕ (บาท)			
๑	สนับสนุนศูนย์ถ่ายทอดเทคโนโลยีการเกษตรประจำตำบลท่าหนด	เพื่อสนับสนุนศูนย์ถ่ายทอดเทคโนโลยีการเกษตรประจำตำบลท่าหนด	สนับสนุนศูนย์ถ่ายทอดเทคโนโลยีการเกษตรประจำตำบลท่าหนด	๑๐,๐๐๐	๑๐,๐๐๐	๑๐,๐๐๐	๑๐,๐๐๐	๑๐,๐๐๐	เกษตรกรมีรายได้เพิ่มขึ้นร้อยละ ๘๐	เกษตรกรได้รับความรู้จากศูนย์ถ่ายทอดเทคโนโลยี	กองสวัสดิการ
๒	กลุ่มเกษตรกรเพื่อการผลิตปุ๋ยอินทรีย์ชีวภาพ	เพื่อส่งเสริมกลุ่มเกษตรกรเพื่อการผลิตปุ๋ยอินทรีย์ชีวภาพ	ส่งเสริมกลุ่มเกษตรกรเพื่อการผลิตปุ๋ยอินทรีย์ชีวภาพ	๒๐,๐๐๐	๒๐,๐๐๐	-	-	-	เกษตรกรมีรายได้เพิ่มขึ้นร้อยละ ๘๐	เกษตรกรมีรายได้เพิ่มขึ้น	กองสวัสดิการ
๓	โครงการส่งเสริมอาชีพ (เลี้ยงปลาในพีช/ปลาตุ๊ก/ไก่ไข่/ชันโรง)	เพื่อส่งเสริมอาชีพด้านเกษตรกรรม	ส่งเสริมอาชีพ (เลี้ยงปลาในพีช/ปลาตุ๊ก/ไก่ไข่/ชันโรง)	๒๐,๐๐๐	๒๐,๐๐๐	-	-	-	เกษตรกรมีรายได้เพิ่มขึ้นร้อยละ ๘๐	เกษตรกรมีรายได้เพิ่มขึ้น	กองสวัสดิการ

ที่	โครงการ	วัตถุประสงค์	เป้าหมาย (ผลผลิตของโครงการ)	งบประมาณและที่ผ่านมา					ตัวชี้วัด (KPI)	ผลที่คาดว่าจะได้รับ	หน่วยงาน รับผิดชอบหลัก
				๒๕๖๑ (บาท)	๒๕๖๒ (บาท)	๒๕๖๓ (บาท)	๒๕๖๔ (บาท)	๒๕๖๕ (บาท)			
๔	ป้องกันและกำจัดแมลงวัน ผลไม้	เพื่อลดการใช้ สารเคมีและลด การระบาดของ แมลงวันผลไม้	ฝึกอบรมเกษตรกร	๒๐,๐๐๐	๒๐,๐๐๐	-	-	-	ลดการระบาดของ แมลงวัน ผลไม้ลงร้อยละ ๕๐	เกษตรกรมีรายได้ เพิ่มขึ้น	เกษตรอำเภอ ดำเนินสะดวก ร่วมกับกอง สวัสดิการฯ
๕	การผลิตขยายเชื้อราไตรโค เดอร์มา	เพื่อลดการใช้ สารเคมีและลด ต้นทุนการผลิต	ฝึกอบรมการผลิตและวิธีใช้เชื้อรา	๒๐,๐๐๐	๒๐,๐๐๐	-	-	-	ผลผลิต เพิ่มขึ้นร้อยละ ๕๐	เกษตรกรมี สามารถผลิตและ ขยายเชื้อราเอง ได้	เกษตรอำเภอ ดำเนินสะดวก ร่วมกับกอง สวัสดิการฯ
รวม				๔๐,๐๐๐	๔๐,๐๐๐	๑๐,๐๐๐	๑๐,๐๐๐	๑๐,๐๐๐			

รายละเอียดโครงการพัฒนา
แผนพัฒนาท้องถิ่น (พ.ศ.๒๕๖๑ - ๒๕๖๕)
องค์การบริหารส่วนตำบลท่าไม้ อ.ดำเนินสะดวก จ.ราชบุรี

- ก. ยุทธศาสตร์จังหวัดที่ ๒ การส่งเสริมการพัฒนาแหล่งท่องเที่ยวและเพิ่มมูลค่าผลผลิตเชิงสร้างสรรค์
 ข. ยุทธศาสตร์การพัฒนาขององค์กรปกครองส่วนท้องถิ่นในเขตจังหวัดที่ ๔ ด้านการวางแผน การส่งเสริมการลงทุน พาณิชยกรรมและการท่องเที่ยว
 ๕. ยุทธศาสตร์ด้านการวางแผน การส่งเสริมการลงทุน พาณิชยกรรมและการท่องเที่ยว
 ๕.๔ แผนงานการศึกษา วัฒนธรรม และนันทนาการ

ที่	โครงการ	วัตถุประสงค์	เป้าหมาย (ผลผลิตของโครงการ)	งบประมาณและที่ผ่านมา					ตัวชี้วัด (KPI)	ผลที่คาดว่าจะได้รับ	หน่วยงาน รับผิดชอบหลัก
				๒๕๖๑ (บาท)	๒๕๖๒ (บาท)	๒๕๖๓ (บาท)	๒๕๖๔ (บาท)	๒๕๖๕ (บาท)			
๑	โครงการเทศกาลองุ่นหวาน และของดีดำเนินสะดวก	เพื่อ ประชาสัมพันธ์ แหล่งท่องเที่ยวที่ สำคัญของดำเนิน สะดวก และ ผลิตผลทางการ เกษตรของ ท้องถิ่น	ผู้มาเที่ยวงานไม่น้อยกว่า ๕,๐๐๐ คน	๕๐,๐๐๐	๕๐,๐๐๐	๕๐,๐๐๐	๕๐,๐๐๐	๕๐,๐๐๐	ประชากรร้อยละ ๘๐ มี รายได้เพิ่มขึ้น	๑.การท่องเที่ยว ของท้องถิ่นได้รับความ นิยม ๒. ประชากรมี รายได้เพิ่มขึ้น	กองการศึกษาฯ
๒	โครงการตามรอย พระพุทธเจ้าหลวง (รัชการที่ ๕)	เพื่ออุดหนุน โครงการตามรอย พระพุทธเจ้า หลวง (รัชการที่ ๕)	ให้เป็นค่าอุดหนุนโครงการตาม รอยพระพุทธเจ้าหลวง (รัชการที่ ๕)	๕๐,๐๐๐	๕๐,๐๐๐	๕๐,๐๐๐	๕๐,๐๐๐	๕๐,๐๐๐	ประชากรร้อยละ ๘๐ มี รายได้เพิ่มขึ้น	๑. ประเพณีของ ท้องถิ่นอยู่ ตลอดไป ๒. การท่องเที่ยว ของท้องถิ่นได้รับความ นิยม	กองการศึกษาฯ
รวม				๑๐๐,๐๐๐	๑๐๐,๐๐๐	๑๐๐,๐๐๐	๑๐๐,๐๐๐	๑๐๐,๐๐๐			

รายละเอียดโครงการพัฒนา
แผนพัฒนาท้องถิ่น (พ.ศ.๒๕๖๑ - ๒๕๖๕)
องค์การบริหารส่วนตำบลท่าหนด อ.ดำเนินสะดวก จ.ราชบุรี

ก. ยุทธศาสตร์จังหวัดที่ ๓ พัฒนาสังคมคุณธรรมและชุมชนเข้มแข็ง

ข. ยุทธศาสตร์การพัฒนาขององค์กรปกครองส่วนท้องถิ่นในเขตจังหวัดที่ ๖ ด้านศิลปะ วัฒนธรรม จารีตประเพณีและภูมิปัญญาท้องถิ่น

๖. ยุทธศาสตร์ด้านศิลปะ วัฒนธรรม จารีตประเพณีและภูมิปัญญาท้องถิ่น

๖.๑ แผนงานบริหารทั่วไป

ที่	โครงการ	วัตถุประสงค์	เป้าหมาย (ผลผลิตของโครงการ)	งบประมาณและที่ผ่านมา					ตัวชี้วัด (KPI)	ผลที่คาดว่าจะได้รับ	หน่วยงาน รับผิดชอบ หลัก
				๒๕๖๑ (บาท)	๒๕๖๒ (บาท)	๒๕๖๓ (บาท)	๒๕๖๔ (บาท)	๒๕๖๕ (บาท)			
๑	โครงการจัดงานรัฐพิธีและงานอื่น ๆ ที่เป็นวันสำคัญของทางราชการ ตลอดจนการจัดซื้อวัสดุต่างๆ	๑. เพื่อเป็นค่าใช้จ่ายในการจัดงานรัฐพิธีทางศาสนา งานอื่น ๆ ที่เป็นวันสำคัญของทางราชการ ๒. เพื่อเป็นค่าจัดซื้อวัสดุที่ใช้ในงานรัฐพิธีทางศาสนา งานอื่น ๆ ที่เป็นวันสำคัญทางราชการและงานตามนโยบายขององค์การบริหารส่วนตำบลท่าหนด	จัดงานรัฐพิธีทางศาสนา งานอื่น ๆ ที่เป็นวันสำคัญของทางราชการ	๑๐๐,๐๐๐	๑๐๐,๐๐๐	๑๐๐,๐๐๐	๑๐๐,๐๐๐	๑๐๐,๐๐๐	ประชาชนร้อยละ ๘๐ มีความจงรักภักดีและสามัคคีเพิ่มขึ้น	ประชาชนมีความจงรักภักดีและสามัคคีเพิ่มขึ้น	สำนักงานปลัด
๒	โครงการจัดกิจกรรมเทิดพระเกียรติ ๑๒ สิงหาคม	เพื่อเป็นค่าใช้จ่ายในการจัดโครงการจัดกิจกรรมเทิดพระเกียรติ ๑๒ สิงหาคม	จัดโครงการจัดกิจกรรมเทิดพระเกียรติ ๑๒ สิงหาคม	๒๐,๐๐๐	๓๐,๐๐๐	๓๐,๐๐๐	๓๐,๐๐๐	๓๐,๐๐๐	ประชาชนร้อยละ ๘๐ มีความจงรักภักดีและสามัคคีเพิ่มขึ้น	ประชาชนมีความจงรักภักดีและสามัคคีเพิ่มขึ้น	สำนักงานปลัด
๓	โครงการจัดกิจกรรมเทิดพระเกียรติพระบาทสมเด็จพระเจ้าอยู่หัว	เพื่อเป็นค่าใช้จ่ายในการจัดโครงการจัดกิจกรรมเทิดพระเกียรติพระบาทสมเด็จพระเจ้าอยู่หัว	จัดโครงการจัดกิจกรรมเทิดพระเกียรติพระบาทสมเด็จพระเจ้าอยู่หัว	๑๐๐,๐๐๐	๑๐๐,๐๐๐	๑๐๐,๐๐๐	๑๐๐,๐๐๐	๑๐๐,๐๐๐	ประชาชนร้อยละ ๘๐ มีความจงรักภักดีและสามัคคีเพิ่มขึ้น	ประชาชนมีความจงรักภักดีและสามัคคีเพิ่มขึ้น	สำนักงานปลัด
รวม				๒๒๐,๐๐๐	๒๓๐,๐๐๐	๒๓๐,๐๐๐	๒๓๐,๐๐๐	๒๓๐,๐๐๐			

รายละเอียดโครงการพัฒนา
แผนพัฒนาท้องถิ่น (พ.ศ.๒๕๖๑ - ๒๕๖๕)
องค์การบริหารส่วนตำบลท่าไม้ อ.ดำเนินสะดวก จ.ราชบุรี

ก. ยุทธศาสตร์จังหวัดที่ ๓ พัฒนาสังคมคุณธรรมและชุมชนเข้มแข็ง

ข. ยุทธศาสตร์การพัฒนาขององค์กรปกครองส่วนท้องถิ่นในเขตจังหวัดที่ ๖ ด้านศิลปะ วัฒนธรรม จารีตประเพณีและภูมิปัญญาท้องถิ่น

๖. ยุทธศาสตร์ด้านศิลปะ วัฒนธรรม จารีตประเพณีและภูมิปัญญาท้องถิ่น

๖.๒ แผนงานสังคมสงเคราะห์

ที่	โครงการ	วัตถุประสงค์	เป้าหมาย (ผลผลิตของโครงการ)	งบประมาณและที่ผ่านมา					ตัวชี้วัด (KPI)	ผลที่คาดว่าจะได้รับ	หน่วยงาน รับผิดชอบหลัก
				๒๕๖๑ (บาท)	๒๕๖๒ (บาท)	๒๕๖๓ (บาท)	๒๕๖๔ (บาท)	๒๕๖๕ (บาท)			
๑	สืบสานวัฒนธรรม ประเพณีสงกรานต์และ วันผู้สูงอายุ	เพื่อส่งเสริมและฟื้นฟูอนุรักษ์ ประเพณีสงกรานต์และวันผู้สูงอายุ ไว้ให้คนรุ่นหลังได้สืบสานต่อไป	ผู้สูงอายุและผู้เข้าร่วม โครงการ	๖๐,๐๐๐	๖๐,๐๐๐	๖๐,๐๐๐	๖๐,๐๐๐	๖๐,๐๐๐	ผู้เข้าร่วมร้อยละ ๘๐ มีสุขภาพ กายและ สุขภาพจิตที่ดีขึ้น	ผู้สูงอายุได้มี ส่วนร่วมกับ กิจกรรมกับ ครอบครัวและ ลูกหลาน	กองสวัสดิการ
รวม				๖๐,๐๐๐	๖๐,๐๐๐	๖๐,๐๐๐	๖๐,๐๐๐	๖๐,๐๐๐			

รายละเอียดโครงการพัฒนา
แผนพัฒนาท้องถิ่น (พ.ศ.๒๕๖๑ - ๒๕๖๕)
องค์การบริหารส่วนตำบลท่าไม้ อ.ดำเนินสะดวก จ.ราชบุรี

- ก. ยุทธศาสตร์จังหวัดที่ ๓ พัฒนาสังคมคุณธรรมและชุมชนเข้มแข็ง
 ข. ยุทธศาสตร์การพัฒนาขององค์กรปกครองส่วนท้องถิ่นในเขตจังหวัดที่ ๖ ด้านศิลปะ วัฒนธรรม จารีตประเพณีและภูมิปัญญาท้องถิ่น
 ๖. ยุทธศาสตร์ด้านศิลปะ วัฒนธรรม จารีตประเพณีและภูมิปัญญาท้องถิ่น
 ๖.๓ แผนงานสร้างความเข้มแข็งของชุมชน

ที่	โครงการ	วัตถุประสงค์	เป้าหมาย (ผลผลิตของโครงการ)	งบประมาณและที่ผ่านมา					ตัวชี้วัด (KPI)	ผลที่คาดว่าจะได้รับ	หน่วยงาน รับผิดชอบ หลัก
				๒๕๖๑ (บาท)	๒๕๖๒ (บาท)	๒๕๖๓ (บาท)	๒๕๖๔ (บาท)	๒๕๖๕ (บาท)			
๑	โครงการรณรงค์ส่งเสริม ความภาคภูมิใจเพื่อ สานต่อความพอเพียง	เพื่อจัดกิจกรรมทำดีเพื่อ สานต่อความพอเพียง	จัดโครงการทำดีเพื่อ สานต่อความพอเพียง	๒๐,๐๐๐	๒๐,๐๐๐	๒๐,๐๐๐	๒๐,๐๐๐	๒๐,๐๐๐	ผู้เข้าร่วมร้อยละ ๘๐ สามารถนำหลักปรัชญาเศรษฐกิจพอเพียงไปปรับใช้ใน ชีวิตประจำวันได้	ประชาชนมี แนวทางในการ ดำรงชีวิตในยุคสมัย ที่เปลี่ยนไปให้ สอดคล้องกับหลัก ปรัชญาเศรษฐกิจ พอเพียงได้	สำนักงานปลัด
รวม				๒๐,๐๐๐	๒๐,๐๐๐	๒๐,๐๐๐	๒๐,๐๐๐	๒๐,๐๐๐			

รายละเอียดโครงการพัฒนา
แผนพัฒนาท้องถิ่น (พ.ศ.๒๕๖๑ - ๒๕๖๕)
องค์การบริหารส่วนตำบลท่าไม้ อ.ดำเนินสะดวก จ.ราชบุรี

- ก. ยุทธศาสตร์จังหวัดที่ ๓ พัฒนาสังคมคุณธรรมและชุมชนเข้มแข็ง
 ข. ยุทธศาสตร์การพัฒนาขององค์กรปกครองส่วนท้องถิ่นในเขตจังหวัดที่ ๖ ด้านศิลปะ วัฒนธรรม จารีตประเพณีและภูมิปัญญาท้องถิ่น
 ๖. ยุทธศาสตร์ด้านศิลปะ วัฒนธรรม จารีตประเพณีและภูมิปัญญาท้องถิ่น
 ๖.๔ แผนงานการศาสนา วัฒนธรรม และนันทนาการ

ที่	โครงการ	วัตถุประสงค์	เป้าหมาย (ผลผลิตของโครงการ)	งบประมาณและที่ผ่านมา					ตัวชี้วัด (KPI)	ผลที่คาดว่าจะได้รับ	หน่วยงาน รับผิดชอบหลัก
				๒๕๖๑ (บาท)	๒๕๖๒ (บาท)	๒๕๖๓ (บาท)	๒๕๖๔ (บาท)	๒๕๖๕ (บาท)			
๑	จัดกิจกรรมงาน ประเพณีและวันสำคัญ ทางพุทธศาสนา	เพื่อส่งเสริมงานประเพณีและวัน สำคัญทางพุทธศาสนา	จัดกิจกรรมงานประเพณี และวันสำคัญทางพุทธ ศาสนา	๑๐,๐๐๐	๑๐,๐๐๐	๑๐,๐๐๐	๑๐,๐๐๐	๑๐,๐๐๐	จำนวนเด็ก และเยาวชนที่ เข้าร่วม โครงการ	ประเพณีของ ท้องถิ่นคงอยู่ ตลอดไป	กองการศึกษาฯ
รวม				๑๐,๐๐๐	๑๐,๐๐๐	๑๐,๐๐๐	๑๐,๐๐๐	๑๐,๐๐๐			

รายละเอียดโครงการพัฒนา
แผนพัฒนาท้องถิ่น (พ.ศ.๒๕๖๑ - ๒๕๖๕)
องค์การบริหารส่วนตำบลท่าไม้ อ.ดำเนินสะดวก จ.ราชบุรี

ก. ยุทธศาสตร์จังหวัดที่ ๓ พัฒนาสังคมคุณธรรมและชุมชนเข้มแข็ง

ข. ยุทธศาสตร์การพัฒนาขององค์กรปกครองส่วนท้องถิ่นในเขตจังหวัดที่ ๔ ด้านการวางแผน การส่งเสริมการลงทุน พาณิชยกรรมและการท่องเที่ยว

๗. ยุทธศาสตร์ด้านการพัฒนาศักยภาพและการบริหารจัดการบ้านเมืองที่ดี

๗.๑ แผนงานการบริหารงานทั่วไป

ที่	โครงการ	วัตถุประสงค์	เป้าหมาย (ผลผลิตของโครงการ)	งบประมาณและที่ผ่านมา					ตัวชี้วัด (KPI)	ผลที่คาดว่าจะได้รับ	หน่วยงาน รับผิดชอบ หลัก
				๒๕๖๑ (บาท)	๒๕๖๒ (บาท)	๒๕๖๓ (บาท)	๒๕๖๔ (บาท)	๒๕๖๕ (บาท)			
๑	โครงการส่งเสริมคุณธรรม จริยธรรม สำหรับบุคลากรท้องถิ่น	<ul style="list-style-type: none"> - เพื่อสร้างเสริมคุณธรรมและจริยธรรม ให้แก่ คณะผู้บริหารท้องถิ่น สมาชิกสภาท้องถิ่น ข้าราชการ พนักงานจ้าง และผู้นำชุมชน - เพื่อให้ผู้เข้ารับการอบรมมีความรู้ความเข้าใจในหลักธรรมของพระพุทธศาสนา - เพื่อให้ผู้เข้ารับการอบรมได้รับการพัฒนาจิตใจ เป็นผู้มีคุณธรรม มีความสำนึกต่อหน้าที่ และรับผิดชอบต่อตนเองและสังคม 	คณะผู้บริหารท้องถิ่น สมาชิกสภาท้องถิ่น ข้าราชการ พนักงานจ้าง และผู้นำชุมชนได้รับการอบรมในเรื่องของคุณธรรมและจริยธรรม	๒๕,๐๐๐	๒๕,๐๐๐	๒๕,๐๐๐	๒๕,๐๐๐	๒๕,๐๐๐	คณะผู้บริหารท้องถิ่น สมาชิกสภาท้องถิ่น ข้าราชการ พนักงานจ้าง และผู้นำชุมชน จำนวน ๕๐ คน	<ul style="list-style-type: none"> -สร้างเสริมคุณธรรมและจริยธรรม ให้แก่ คณะผู้บริหารท้องถิ่น สมาชิกสภาท้องถิ่น ข้าราชการ พนักงานจ้าง และผู้นำชุมชน - ผู้เข้ารับการอบรมมีความรู้ความเข้าใจในหลักธรรมของพระพุทธศาสนา - ผู้เข้ารับการอบรมได้รับการพัฒนาจิตใจ เป็นผู้มีคุณธรรม มีความสำนึกต่อหน้าที่ และรับผิดชอบต่อตนเองและสังคม 	สำนักงานปลัด

ที่	โครงการ	วัตถุประสงค์	เป้าหมาย (ผลผลิตของโครงการ)	งบประมาณและที่ผ่านมา					ตัวชี้วัด (KPI)	ผลที่คาดว่าจะได้รับ	หน่วยงาน รับผิดชอบหลัก
				๒๕๖๑ (บาท)	๒๕๖๒ (บาท)	๒๕๖๓ (บาท)	๒๕๖๔ (บาท)	๒๕๖๕ (บาท)			
๒	โครงการสำรวจความพึงพอใจในการดำเนินงานและการให้บริการของ อบต.	<p>เพื่อประเมินผลความพึงพอใจในการดำเนินงาน และการให้บริการขององค์การบริหาร ส่วนตำบล ตำบล ในปัจจัยทั้ง ๔ ด้าน ดังนี้</p> <ul style="list-style-type: none"> - ผลสัมฤทธิ์ของภารกิจ - คุณภาพของบริการ - ความคุ้มค่าของภารกิจ - ความพึงพอใจของประชาชน - เพื่อนำผลการประเมิน และข้อเสนอแนะที่ได้มาปรับปรุง พร้อมทั้งแสวงหาวิธีการที่มีประสิทธิภาพและประสิทธิผลในการปฏิบัติราชการ และการให้บริการที่ดียิ่งขึ้น 	<p>องค์การบริหารส่วนตำบลตำบล ได้รับทราบผลความพึงพอใจในการดำเนินงานและการให้บริการ ประกอบกับ นำผลการประเมินที่ได้มาปรับปรุง พร้อมทั้งแสวงหาวิธีการที่มีประสิทธิภาพและประสิทธิผลในการปฏิบัติราชการ และการให้บริการที่ดียิ่งขึ้น</p>	๑๖,๐๐๐	๑๖,๐๐๐	๑๖,๐๐๐	๑๖,๐๐๐	๑๖,๐๐๐	<p>มีระดับความพึงพอใจมากกว่าร้อยละ ๘๐ ขึ้นไป ในปัจจัยทั้ง ๔ ด้าน</p>	<p>- ได้รับทราบผลความพึงพอใจในการดำเนินงานและการให้บริการขององค์การบริหารส่วนตำบลตำบล ในปัจจัยทั้ง ๔ ด้าน</p> <p>- ได้นำผลการประเมิน และข้อเสนอแนะที่ได้มาปรับปรุง พร้อมทั้งแสวงหาวิธีการที่มีประสิทธิภาพและประสิทธิผลในการปฏิบัติราชการ และการให้บริการที่ดียิ่งขึ้น</p>	สำนักงานปลัด

ที่	โครงการ	วัตถุประสงค์	เป้าหมาย (ผลผลิตของโครงการ)	งบประมาณและที่ผ่านมา					ตัวชี้วัด (KPI)	ผลที่คาดว่าจะได้รับ	หน่วยงาน รับผิดชอบหลัก
				๒๕๖๑ (บาท)	๒๕๖๒ (บาท)	๒๕๖๓ (บาท)	๒๕๖๔ (บาท)	๒๕๖๕ (บาท)			
๓	โครงการอบรมระบบสารสนเทศ สำหรับคณะผู้บริหาร สมาชิกสภาท้องถิ่น ผู้นำชุมชน และบุคลากร ขององค์การบริหารส่วนตำบลท่าหนด	<ul style="list-style-type: none"> - เพื่อให้พนักงานขององค์การบริหารส่วนตำบลท่าหนดมีความรู้ ทักษะ ในระบบเทคโนโลยีสารสนเทศ เพิ่มขึ้น - เพื่อให้การบริหารงานขององค์การบริหารส่วนตำบลท่าหนดมีประสิทธิภาพสอดคล้องกับสภาพสังคมที่เปลี่ยนแปลงไปอย่างรวดเร็ว - เพื่อให้บุคลากร มีความรู้ เรื่องระบบสารสนเทศ สำหรับนำไปใช้ในการทำงานให้มีประสิทธิภาพเพิ่มมากขึ้น 	ผู้บริหารท้องถิ่น สมาชิกสภาท้องถิ่น ผู้นำชุมชน และ บุคลากร ได้มีความรู้ เรื่องระบบสารสนเทศ เพื่อใช้ในการปฏิบัติงานให้มีความรวดเร็ว และมีประสิทธิภาพ	๑๒,๐๐๐	๑๒,๐๐๐	๑๒,๐๐๐	๑๒,๐๐๐	๑๒,๐๐๐	คณะผู้บริหาร สมาชิกสภาท้องถิ่น ผู้นำชุมชน และบุคลากร จำนวน ๔๐ คน	<ul style="list-style-type: none"> - พนักงานขององค์การบริหารส่วนตำบลท่าหนด มีความรู้ ทักษะ ในระบบเทคโนโลยีสารสนเทศ เพิ่มขึ้น - การบริหารงานขององค์การบริหารส่วนตำบลท่าหนดมี ประสิทธิภาพ สอดคล้องกับสภาพสังคมที่เปลี่ยนแปลงไปอย่างรวดเร็ว - บุคลากร มีความรู้ เรื่องระบบสารสนเทศ สำหรับนำไปใช้ในการทำงานให้มี ประสิทธิภาพเพิ่มมากขึ้น 	สำนักงานปลัด

ที่	โครงการ	วัตถุประสงค์	เป้าหมาย (ผลผลิตของโครงการ)	งบประมาณและที่ผ่านมา					ตัวชี้วัด (KPI)	ผลที่คาดว่าจะได้รับ	หน่วยงาน รับผิดชอบหลัก
				๒๕๖๑ (บาท)	๒๕๖๒ (บาท)	๒๕๖๓ (บาท)	๒๕๖๔ (บาท)	๒๕๖๕ (บาท)			
๔	โครงการพัฒนาศักยภาพบุคลากร	เพื่อจ่ายเป็นค่าใช้จ่ายโครงการพัฒนาศักยภาพบุคลากร	โครงการพัฒนาศักยภาพบุคลากร	๑๐๐,๐๐๐	๑๐๐,๐๐๐	๑๐๐,๐๐๐	๑๐๐,๐๐๐	๑๐๐,๐๐๐	จำนวนผู้เข้าร่วมโครงการ	ผู้เข้าร่วมโครงการได้รับความรู้และนำมาพัฒนาการทำงาน	สำนักงานปลัด
๕	โครงการส่งเสริมคุณธรรมและจริยธรรมสำหรับบุคลากรท้องถิ่น	เพื่อส่งเสริมสร้างคุณธรรมจริยธรรมให้บุคลากรท้องถิ่นมีคุณธรรมและจริยธรรมที่ดียิ่ง	จัดโครงการส่งเสริมคุณธรรมจริยธรรม	๒๐,๐๐๐	๒๐,๐๐๐	-	-	-	จำนวนบุคลากรท้องถิ่นที่เข้าร่วมโครงการ	บุคลากรองค์การบริหารส่วนตำบลท่านดีมีคุณธรรมจริยธรรมที่ดียิ่ง	สำนักงานปลัด
๖	โครงการประเมินประสิทธิภาพด้านการบริการสาธารณะขององค์การบริหารส่วนตำบล	เพื่อเป็นค่าใช้จ่ายในการประเมินประสิทธิภาพด้านการบริการสาธารณะขององค์การบริหารส่วนตำบล	ประเมินประสิทธิภาพด้านการบริการสาธารณะขององค์การบริหารส่วนตำบล	๑๐,๐๐๐	๑๐,๐๐๐	๑๐,๐๐๐	๑๐,๐๐๐	๑๐,๐๐๐	ประสิทธิภาพด้านการบริการสาธารณะขององค์การบริหารส่วนตำบลอยู่ในเกณฑ์ดี	ประสิทธิภาพด้านการบริการสาธารณะขององค์การบริหารส่วนตำบลอยู่ในเกณฑ์ดี	สำนักงานปลัด
๗	โครงการออกบริการเก็บภาษีและให้คำปรึกษาแนะนำการชำระภาษีค่าธรรมเนียมต่างๆ นอกสถานที่	เพื่อเป็นการอำนวยความสะดวกให้กับประชาชนผู้มีหน้าที่ชำระภาษี	ออกบริการเก็บภาษีและให้คำปรึกษาแนะนำการชำระภาษี ค่าธรรมเนียมต่างๆ นอกสถานที่	๕,๐๐๐	๕,๐๐๐	๕,๐๐๐	๕,๐๐๐	๕,๐๐๐	จำนวนหรือร้อยละของบุคลากรที่ร่วมโครงการ	ประชาชนได้รับความสะดวกและทราบถึงบทบาทหน้าที่และประโยชน์ที่ได้รับจากการชำระภาษี	กองคลัง
๘	จัดซื้อครุภัณฑ์สำนักงาน	เพื่อจ่ายเป็นค่าจัดซื้อครุภัณฑ์สำนักงานต่างๆ	จัดซื้อครุภัณฑ์สำนักงานต่างๆ	๑๐๐,๐๐๐	๑๐๐,๐๐๐	๑๐๐,๐๐๐	-	-	จำนวนเครื่องมือเครื่องใช้ในสำนักงาน	มีเครื่องมือเครื่องใช้ในสำนักงานเพียงพอและเหมาะสม	สำนักงานปลัด กองคลัง

ที่	โครงการ	วัตถุประสงค์	เป้าหมาย (ผลผลิตของโครงการ)	งบประมาณและที่ผ่านมา					ตัวชี้วัด (KPI)	ผลที่คาดว่าจะได้รับ	หน่วยงาน รับผิดชอบหลัก
				๒๕๖๑ (บาท)	๒๕๖๒ (บาท)	๒๕๖๓ (บาท)	๒๕๖๔ (บาท)	๒๕๖๕ (บาท)			

๙	จัดซื้อครุภัณฑ์คอมพิวเตอร์	เพื่อให้มีเครื่องมือเครื่องใช้เพียงพอทันสมัยและทดแทนของเดิมที่ชำรุด	จัดซื้อคอมพิวเตอร์	๑๐๐,๐๐๐	๑๐๐,๐๐๐	-	-	-	จำนวนเครื่องมือเครื่องใช้ในการปฏิบัติงานเพิ่มขึ้น	มีเครื่องมือเครื่องใช้ในการปฏิบัติงานเพียงพอและเหมาะสม	สำนักงานปลัด
๑๐	จัดซื้อครุภัณฑ์โฆษณาและเผยแพร่	เพื่อจ่ายเป็นค่าจัดซื้อครุภัณฑ์โฆษณาและเผยแพร่	จัดซื้อครุภัณฑ์โฆษณาและเผยแพร่	๕๐,๐๐๐	๕๐,๐๐๐	-	-	-	จำนวนเครื่องมือเครื่องใช้ในการปฏิบัติงานเพิ่มขึ้น	มีเครื่องมือเครื่องใช้ในการปฏิบัติงานเพียงพอและเหมาะสม	สำนักงานปลัด
๑๑	จัดซื้อครุภัณฑ์ไฟฟ้าและวิทยุ	เพื่อจ่ายเป็นค่าจัดซื้อครุภัณฑ์ไฟฟ้าและวิทยุ	จัดซื้อครุภัณฑ์ไฟฟ้าและวิทยุ	๕๐,๐๐๐	๕๐,๐๐๐	-	-	-	จำนวนเครื่องมือเครื่องใช้ในการปฏิบัติงานเพิ่มขึ้น	มีเครื่องมือเครื่องใช้ในการปฏิบัติงานเพียงพอและเหมาะสม	สำนักงานปลัด
๑๒	โครงการประชาสัมพันธ์ผลการดำเนินงานขององค์การบริหารส่วนตำบลท่าหนด	เพื่อประชาสัมพันธ์การดำเนินงานต่างๆ ของท้องถิ่น	สื่อประชาสัมพันธ์ต่างๆ เช่น เว็บไซต์ วารสาร สปอร์ต โฆษณา ฯลฯ	๑๕,๐๐๐	๑๕,๐๐๐	๑๕,๐๐๐	๑๕,๐๐๐	๑๕,๐๐๐	ประชาชน ร้อยละ ๘๐ เข้าถึงการดำเนินงานของอบต.เพิ่มขึ้น	ประชาชนได้รับทราบข่าวสารที่เป็นประโยชน์ต่างๆ	สำนักงานปลัด
๑๓	โครงการจ้างเหมาโฆษณาประชาสัมพันธ์และเผยแพร่ข่าวสารที่เกี่ยวข้องขององค์การบริหารส่วนตำบล	เพื่อจ้างเหมาโฆษณาประชาสัมพันธ์และเผยแพร่ข่าวสารที่เกี่ยวข้องขององค์การบริหารส่วนตำบล	ประชาชนในหมู่บ้านได้รับการสื่อสารทางด้านเสียงในการประชาสัมพันธ์	๙๐,๐๐๐	-	-	-	-	โฆษณาประชาสัมพันธ์และเผยแพร่ข่าวสารที่เกี่ยวข้องขององค์การบริหารส่วนตำบล	ชุมชนและสังคมได้รับรู้ข่าวสารความเคลื่อนไหวจากการประชาสัมพันธ์	สำนักงานปลัด

ที่	โครงการ	วัตถุประสงค์	เป้าหมาย (ผลผลิตของ โครงการ)	งบประมาณและที่ผ่านมา					ตัวชี้วัด (KPI)	ผลที่คาดว่าจะ ได้รับ	หน่วยงาน รับผิดชอบ หลัก
				๒๕๖๑ (บาท)	๒๕๖๒ (บาท)	๒๕๖๓ (บาท)	๒๕๖๔ (บาท)	๒๕๖๕ (บาท)			
๑๔	ปรับปรุงภูมิทัศน์ภายในและภายนอกสำนักงาน	เพื่อเป็นค่าใช้จ่ายในการปรับปรุงภูมิทัศน์ภายในและภายนอกสำนักงาน เช่น ซ่อมแซม เปลี่ยนม่าน ทาสีใหม่ ซ่อมแซมหลังคา ฯลฯ	ปรับปรุงภูมิทัศน์ภายในและภายนอกสำนักงาน	๒๐๐,๐๐๐	๒๐๐,๐๐๐	๒๐๐,๐๐๐	-	-	ประชาชนได้รับความสะดวกในการติดต่อราชการ	องค์การบริหารส่วนตำบลท่านัดมีสถานที่พร้อมให้บริการอำนวยความสะดวกให้ประชาชนที่มาใช้บริการ	สำนักงานปลัด
๑๕	โครงการพัฒนาประสิทธิภาพการบริหารงานของ อบต.เพื่อรองรับไทยแลนด์ ๔.๐	เพื่อเป็นค่าใช้จ่ายในการพัฒนาประสิทธิภาพการบริหารงานของ อบต.เพื่อรองรับไทยแลนด์ ๔.๐	พัฒนาประสิทธิภาพการบริหารงานของ อบต.เพื่อรองรับไทยแลนด์ ๔.๐	-	-	-	๓๐๐,๐๐๐	๓๐๐,๐๐๐	ประสิทธิภาพในการปฏิบัติงานเพิ่มขึ้น	มีเครื่องมือเครื่องใช้ในการปฏิบัติงานเพียงพอและเหมาะสม	สำนักงานปลัด/ กองคลัง/ กองช่าง/ กองการศึกษา/ กองสวัสดิการ
๑๖	โครงการค่าจ้างแรงงานเพื่อช่วยปฏิบัติงาน	เพื่อเป็นค่าจ้างแรงงานเพื่อช่วยปฏิบัติงานที่ต้องใช้แรงงานทั่วไป รวมถึงงานอื่นๆ และแรงงานทั่วไปที่ได้รับมอบหมาย	เพื่อช่วยปฏิบัติงานที่ต้องใช้แรงงานทั่วไป รวมถึงงานอื่นๆ และแรงงานทั่วไปที่ได้รับมอบหมาย	๑๑๒,๐๐๐	๑๑๒,๐๐๐	๑๑๒,๐๐๐	-	-	มีคณงานช่วยปฏิบัติงานที่จำเป็นต้องใช้แรงงานทั่วไป	การดำเนินงานขององค์การบริหารส่วนตำบลท่านัดมีประสิทธิภาพเพิ่มขึ้น	สำนักงานปลัด อบต.
๑๗	จัดหาที่ดินสำหรับก่อสร้างอาคารสำนักงาน	เพื่อจ่ายเป็นค่าใช้จ่ายในการจัดหาที่ดินสำหรับสร้างอาคารสำนักงาน	จัดหาที่ดินสำหรับก่อสร้างอาคารสำนักงาน	-	๕,๐๐๐,๐๐๐	-	-	-	ประชาชนได้รับความสะดวกในการติดต่อราชการ	มีที่ดินสำหรับสร้างที่ทำการองค์การบริหารส่วนตำบลเพื่อให้บริการอำนวยความสะดวกให้ประชาชนที่มาใช้บริการ	สำนักงานปลัด
รวม				๙๐๕,๐๐๐	๕,๘๑๕,๐๐๐	๕๙๕,๐๐๐	๔๘๓,๐๐๐	๔๘๓,๐๐๐			

รายละเอียดโครงการพัฒนา
แผนพัฒนาท้องถิ่น (พ.ศ.๒๕๖๑ - ๒๕๖๕)
องค์การบริหารส่วนตำบลท่าไม้ อ.ดำเนินสะดวก จ.ราชบุรี

ก. ยุทธศาสตร์จังหวัดที่ ๓ พัฒนาสังคมคุณธรรมและชุมชนเข้มแข็ง

ข. ยุทธศาสตร์การพัฒนาขององค์กรปกครองส่วนท้องถิ่นในเขตจังหวัดที่ ๔ ด้านการวางแผน การส่งเสริมการลงทุน พาณิชยกรรมและการท่องเที่ยว

๗. ยุทธศาสตร์ด้านการพัฒนาศักยภาพและการบริหารจัดการบ้านเมืองที่ดี

๗.๒ แผนงานการศึกษา

ที่	โครงการ	วัตถุประสงค์	เป้าหมาย (ผลผลิตของโครงการ)	งบประมาณและที่ผ่านมา					ตัวชี้วัด (KPI)	ผลที่คาดว่าจะได้รับ	หน่วยงาน รับผิดชอบหลัก
				๒๕๖๑ (บาท)	๒๕๖๒ (บาท)	๒๕๖๓ (บาท)	๒๕๖๔ (บาท)	๒๕๖๕ (บาท)			
๑	ครุภัณฑ์คอมพิวเตอร์	เพื่อจัดซื้อครุภัณฑ์คอมพิวเตอร์	จัดซื้อครุภัณฑ์ คอมพิวเตอร์		๑๗,๐๐๐	๕,๐๐๐	-	-	จำนวน เครื่องมือ เครื่องใช้ใน การปฏิบัติงาน การปฏิบัติงาน เพิ่มขึ้น	มีเครื่องมือ เครื่องใช้ใน การ ปฏิบัติงาน เพียงพอและ เหมาะสม	กองการศึกษาฯ
๒	จัดซื้อครุภัณฑ์สำนักงาน	เพื่อจ่ายเป็นค่าจัดซื้อครุภัณฑ์ สำนักงานต่างๆ	จัดซื้อครุภัณฑ์สำนักงาน ต่างๆ	๑๐,๐๐๐	๓,๕๐๐	๗,๐๐๐	-	-	จำนวน เครื่องมือ เครื่องใช้ใน การปฏิบัติงาน การปฏิบัติงาน เพิ่มขึ้น	มีเครื่องมือ เครื่องใช้ใน การ ปฏิบัติงาน เพียงพอและ เหมาะสม	กองการศึกษาฯ
รวม				๑๐,๐๐๐	๒๐,๕๐๐	๑๒,๐๐๐					

รายละเอียดโครงการพัฒนา
แผนพัฒนาท้องถิ่น (พ.ศ.๒๕๖๑ - ๒๕๖๕)
องค์การบริหารส่วนตำบลท่าหน้าด อ.ดำเนินสะดวก จ.ราชบุรี

ก. ยุทธศาสตร์จังหวัดที่ ๓ พัฒนาสังคมคุณธรรมและชุมชนเข้มแข็ง

ข. ยุทธศาสตร์การพัฒนาขององค์กรปกครองส่วนท้องถิ่นในเขตจังหวัดที่ ๔ ด้านการวางแผน การส่งเสริมการลงทุน พาณิชยกรรมและการท่องเที่ยว

๗. ยุทธศาสตร์ด้านการพัฒนาศักยภาพและการบริหารจัดการบ้านเมืองที่ดี

๗.๓ แผนงานสาธารณสุข

ที่	โครงการ	วัตถุประสงค์	เป้าหมาย (ผลผลิตของโครงการ)	งบประมาณและที่ผ่านมา					ตัวชี้วัด (KPI)	ผลที่คาดว่าจะได้รับ	หน่วยงาน รับผิดชอบ หลัก
				๒๕๖๑ (บาท)	๒๕๖๒ (บาท)	๒๕๖๓ (บาท)	๒๕๖๔ (บาท)	๒๕๖๕ (บาท)			
๑	จัดซื้อครุภัณฑ์ การเกษตร (ULV)	เพื่อจ่ายเป็นค่าจัดซื้อครุภัณฑ์ การเกษตร	จัดซื้อครุภัณฑ์ การเกษตร	๑๒๐,๐๐๐	-	-	-	-	จำนวนเครื่องมือ เครื่องใช้ในการ ปฏิบัติงาน เพิ่มขึ้น	มีเครื่องมือเครื่องใช้ ในการปฏิบัติงาน เพียงพอและ เหมาะสม	สำนักงานปลัด
รวม				๑๒๐,๐๐๐	-	-	-	-			

รายละเอียดโครงการพัฒนา
แผนพัฒนาท้องถิ่น (พ.ศ.๒๕๖๑ - ๒๕๖๕)
องค์การบริหารส่วนตำบลท่าหนด อ.ดำเนินสะดวก จ.ราชบุรี

ก. ยุทธศาสตร์จังหวัดที่ ๓ พัฒนาสังคมคุณธรรมและชุมชนเข้มแข็ง

ข. ยุทธศาสตร์การพัฒนาขององค์กรปกครองส่วนท้องถิ่นในเขตจังหวัดที่ ๔ ด้านการวางแผน การส่งเสริมการลงทุน พาณิชยกรรมและการท่องเที่ยว

๗. ยุทธศาสตร์ด้านการพัฒนาศักยภาพและการบริหารจัดการบ้านเมืองที่ดี

๗.๔ แผนงานสังคมสงเคราะห์

ที่	โครงการ	วัตถุประสงค์	เป้าหมาย (ผลผลิตของโครงการ)	งบประมาณและที่ผ่านมา					ตัวชี้วัด (KPI)	ผลที่คาดว่าจะได้รับ	หน่วยงาน รับผิดชอบ หลัก
				๒๕๖๑ (บาท)	๒๕๖๒ (บาท)	๒๕๖๓ (บาท)	๒๕๖๔ (บาท)	๒๕๖๕ (บาท)			
๑	ครุภัณฑ์เครื่องพิมพ์คอมพิวเตอร์	เพื่อจัดซื้อครุภัณฑ์เครื่องพิมพ์คอมพิวเตอร์	จัดซื้อครุภัณฑ์เครื่องพิมพ์คอมพิวเตอร์	๔,๓๐๐	-	-	-	-	จำนวนเครื่องมือเครื่องใช้ในการปฏิบัติงานเพิ่มขึ้น	มีเครื่องมือเครื่องใช้ในการปฏิบัติงานเพียงพอและเหมาะสม	กองสวัสดิการ
๒	จัดซื้อครุภัณฑ์โฆษณาและเผยแพร่	เพื่อจ่ายเป็นค่าจัดซื้อครุภัณฑ์โฆษณาและเผยแพร่	จัดซื้อครุภัณฑ์โฆษณาและเผยแพร่	๕๐,๐๐๐	-	-	-	-	จำนวนเครื่องมือเครื่องใช้ในการปฏิบัติงานเพิ่มขึ้น	มีเครื่องมือเครื่องใช้ในการปฏิบัติงานเพียงพอและเหมาะสม	กองสวัสดิการ
๓	ครุภัณฑ์สำนักงาน	เพื่อจัดซื้อครุภัณฑ์สำนักงาน	จัดซื้อครุภัณฑ์สำนักงานต่างๆ เช่น เก้าอี้สำนักงาน ตู้เก็บเอกสาร ฯลฯ	-	-	๑๐,๐๐๐	-	-	จำนวนเครื่องมือเครื่องใช้ในการปฏิบัติงานเพิ่มขึ้น	มีเครื่องมือเครื่องใช้ในการปฏิบัติงานเพียงพอและเหมาะสม	กองสวัสดิการ
รวม				๕๔,๓๐๐	-	๑๐,๐๐๐	-	-			

รายละเอียดโครงการพัฒนา
แผนพัฒนาท้องถิ่น (พ.ศ.๒๕๖๑ - ๒๕๖๕)
องค์การบริหารส่วนตำบลท่าหนด อ.ดำเนินสะดวก จ.ราชบุรี

ก. ยุทธศาสตร์จังหวัดที่ ๓ พัฒนาสังคมคุณธรรมและชุมชนเข้มแข็ง

ข. ยุทธศาสตร์การพัฒนาขององค์กรปกครองส่วนท้องถิ่นในเขตจังหวัดที่ ๔ ด้านการวางแผน การส่งเสริมการลงทุน พาณิชยกรรมและการท่องเที่ยว

๗. ยุทธศาสตร์ด้านการพัฒนาศักยภาพและการบริหารกิจการบ้านเมืองที่ดี

๗.๕ แผนงานเคหะชุมชน

ที่	โครงการ	วัตถุประสงค์	เป้าหมาย (ผลผลิตของโครงการ)	งบประมาณและที่ผ่านมา					ตัวชี้วัด (KPI)	ผลที่คาดว่าจะได้รับ	หน่วยงาน รับผิดชอบหลัก
				๒๕๖๑ (บาท)	๒๕๖๒ (บาท)	๒๕๖๓ (บาท)	๒๕๖๔ (บาท)	๒๕๖๕ (บาท)			
๑	ครุภัณฑ์สำรวจ	เพื่อจ่ายเป็นค่าจัดซื้อครุภัณฑ์สำรวจ	มีครุภัณฑ์สำรวจพร้อมใช้งาน	๑๐,๐๐๐	-	-	-	-	จำนวนเครื่องมือเครื่องใช้ในการปฏิบัติงานเพิ่มขึ้น	มีเครื่องมือเครื่องใช้ในการปฏิบัติงานเพียงพอและเหมาะสม	กองช่าง
๒	โครงการพัฒนาระบบกระจายเสียงไร้สาย	เพื่อเป็นค่าใช้จ่ายในการพัฒนาระบบกระจายเสียงไร้สาย เช่น เพิ่มลำโพงกระจายเสียง	พัฒนาระบบกระจายเสียงไร้สาย	-	-	-	๕๐,๐๐๐	๕๐,๐๐๐	ร้อยละความพึงพอใจของประชาชน	ประชาชนได้รับข่าวสารจากทางราชการ	สำนักงานปลัด
๓	ครุภัณฑ์สำนักงาน	เพื่อจัดซื้อครุภัณฑ์สำนักงาน	จัดซื้อครุภัณฑ์สำนักงานต่างๆ เช่น เก้าอี้ ตู้เก็บเอกสาร ฯลฯ	-	-	๗,๐๐๐	-	-	จำนวนเครื่องมือเครื่องใช้ในการปฏิบัติงานเพิ่มขึ้น	มีเครื่องมือเครื่องใช้ในการปฏิบัติงานเพียงพอและเหมาะสม	กองช่าง
๔	ครุภัณฑ์คอมพิวเตอร์	เพื่อจัดซื้อครุภัณฑ์คอมพิวเตอร์	จัดซื้อครุภัณฑ์คอมพิวเตอร์	-	-	๕,๐๐๐	-	-	จำนวนเครื่องมือเครื่องใช้ในการปฏิบัติงานเพิ่มขึ้น	มีเครื่องมือเครื่องใช้ในการปฏิบัติงานเพียงพอและเหมาะสม	กองช่าง
๕	ก่อสร้างที่ทำการองค์การบริหารส่วนตำบล	เพื่อจ่ายเป็นค่าใช้จ่ายในการก่อสร้างที่ทำการองค์การบริหารส่วนตำบลทดแทนหลังเดิมที่ชำรุด	มีที่ทำการองค์การบริหารส่วนตำบลเพื่อให้บริการอำนวยความสะดวกให้ประชาชนที่มาใช้บริการ				๕,๐๐๐,๐๐๐	๕,๐๐๐,๐๐๐	ประชาชนได้รับความสะดวกในการติดต่อราชการ	อำนวยความสะดวกให้ประชาชนที่มาใช้บริการได้เพิ่มขึ้น	สำนักงานปลัด
รวม				๑๐,๐๐๐	-	๑๒,๐๐๐	๕,๐๕๐,๐๐๐	๕,๐๕๐,๐๐๐			

รายละเอียดโครงการพัฒนา
แผนพัฒนาท้องถิ่น (พ.ศ.๒๕๖๑ - ๒๕๖๕)
องค์การบริหารส่วนตำบลท่าหนด อ.ดำเนินสะดวก จ.ราชบุรี

ก. ยุทธศาสตร์จังหวัดที่ ๓ พัฒนาสังคมคุณธรรมและชุมชนเข้มแข็ง

ข. ยุทธศาสตร์การพัฒนาขององค์กรปกครองส่วนท้องถิ่นในเขตจังหวัดที่ ๔ ด้านการวางแผน การส่งเสริมการลงทุน พาณิชยกรรมและการท่องเที่ยว

๗. ยุทธศาสตร์ด้านการพัฒนาศักยภาพและการบริหารจัดการบ้านเมืองที่ดี

๗.๖ แผนงานสร้างความเข้มแข็งของชุมชน

ที่	โครงการ	วัตถุประสงค์	เป้าหมาย (ผลผลิตของโครงการ)	งบประมาณและที่ผ่านมา					ตัวชี้วัด (KPI)	ผลที่คาดว่าจะได้รับ	หน่วยงาน รับผิดชอบหลัก
				๒๕๖๑ (บาท)	๒๕๖๒ (บาท)	๒๕๖๓ (บาท)	๒๕๖๔ (บาท)	๒๕๖๕ (บาท)			
๑	โครงการเพิ่ม ประสิทธิภาพและ พัฒนาศักยภาพ อบรม ให้ความรู้ และทัศน ศึกษาดูงาน	เพื่อจ่ายเป็นค่าใช้จ่ายโครงการเพิ่ม ประสิทธิภาพและพัฒนาศักยภาพ อบรมให้ความรู้ และ ทัศนศึกษาดูงาน	ดำเนินการโครงการเพิ่ม ประสิทธิภาพและพัฒนาศักยภาพ อบรมให้ ความรู้ และทัศนศึกษาดู งาน	๒๐๐,๐๐๐	๒๐๐,๐๐๐	๒๐๐,๐๐๐	๒๐๐,๐๐๐	๒๐๐,๐๐๐	จำนวนผู้เข้าร่วม โครงการ	ผู้เข้าร่วมโครงการ ได้รับความรู้และ นำมาพัฒนาท้องถิ่น	สำนักงานปลัด
รวม				๒๐๐,๐๐๐	๒๐๐,๐๐๐	๒๐๐,๐๐๐	๒๐๐,๐๐๐	๒๐๐,๐๐๐			

ประโยชน์ให้แก่แผ่นดินไทย ชาวมอญจะคอยรายงานความเคลื่อนไหวของพม่าให้แก่คนไทยซึ่งทำหน้าที่เป็น นายด่านรักษาเขตแดนทางตะวันตก

นอกจากนี้สิ่งที่เป็นมรดกที่มีคุณค่าคือ การสร้างสรรค์มรดกทางวัฒนธรรมของมอญที่ปรากฏ ให้ได้เห็นในปัจจุบันที่เด่นชัดคือ วัดอมรญาติสมาคม เป็นวัดที่สร้างขึ้นโดยคนมอญ ประวัติความเป็นมาเล่ากันว่า เสมียนเกาะเป็นเสมียนอยู่กรุงเทพฯ ได้หาไม้มาสร้างบ้านและยุ้งข้าว ไม้ที่เหลือจึงนำมาสร้างวัด และได้ อารธนาพระจากโพธาราม จ.ราชบุรี มาเป็นสมภาร จากนั้นวัดอมรญาติสมาคมได้มีการพัฒนาเรื่อยมา จนถึงปัจจุบัน นอกจากนี้สิ่งหนึ่งที่บ่งบอกถึงความเป็นศิลปะของชาวมอญคือ หงส์คู่ ซึ่งปัจจุบันนี้เหลือเพียง เสาเดียว เนื่องจากถูกขโมยไปเมื่อหลายปีก่อน ซึ่งมอญเป็นหนึ่งในเอเชียตะวันออกเฉียงใต้ที่มีความสามารถ เมื่อมาอยู่ในประเทศไทย ก็ทำให้ดินแดน ๒ ฟากฝั่งของแม่น้ำแม่กลองเจริญรุ่งเรืองด้วยวัฒนธรรม ซึ่งได้ แบบอย่างที่เคร่งครัด ตามแนวพุทธศาสนารามัญนิยามมาตั้งแต่สมัยรัชกาลที่ ๔ เป็นต้นมาแม้ในปัจจุบัน การดำรงชีวิตของชาวมอญจะผสมผสานกลมกลืนไปกับชาวไทย จนไม่อาจจำแนกความแตกต่างของประเพณี ได้อย่างชัดเจน แต่สิ่งหนึ่งที่คงยึดถือปฏิบัติสืบต่อกันมาคือ การถือผีโดยเฉพาะผีเรือ และผีบรรพบุรุษ

เนื่องจากบ้านท่านัดเป็นเขตเชื่อมต่อระหว่างเขตพื้นที่ที่อยู่เหนือขึ้นไป ซึ่งชาวบ้านส่วนใหญ่ จะประกอบอาชีพทำนา ส่วนพื้นที่ลุ่มทางใต้ จะประกอบอาชีพทำสวน เช่น มะม่วง มะพร้าว แตงโม รวมไปถึงพืชเกษตรกรรมประเภทผัก อาทิเช่น พริก หอม กระเทียม เป็นต้น ในสมัยก่อนบริเวณนี้เป็นศูนย์กลาง การแลกเปลี่ยนสินค้าระหว่างชาวบ้าน โดยที่ชาวบ้านในเขตพื้นที่สูงทางเหนือของบริเวณคลองท่านัดจะนำข้าว มาแลกกับพริก หอม กระเทียม ซึ่งเป็นพืชที่ปลูกมากทางตอนใต้ของตำบล ด้วยเหตุนี้ พื้นที่บริเวณนี้จึงเป็น จุดแลกเปลี่ยนสินค้าที่สำคัญชาวบ้านจึงเรียกบริเวณดังกล่าวนี้ว่า “ท่านัด” ซึ่งหมายถึงจุดนัดพบเพื่อการ แลกเปลี่ยนสินค้านั้นเองแต่ด้วยสาเหตุที่ว่า หมู่ที่ ๑ เป็นหมู่แรกของตำบล จึงได้ชื่อของตำบลมาเป็นชื่อของ หมู่บ้านด้วย

องค์การบริหารส่วนตำบลท่านัด ได้รับการยกฐานะเป็นองค์การบริหารส่วนตำบลและมีฐานะ เป็นนิติบุคคลและเป็นราชการบริหารส่วนท้องถิ่น ตามพระราชบัญญัติสภาพัฒนาการและองค์การบริหารส่วนตำบล พ.ศ. ๒๕๓๗ ตามประกาศกระทรวงมหาดไทย เมื่อวันที่ ๓๐ มีนาคม ๒๕๓๗

โดยมี นายไพรัตน์ หงส์ศุภางค์พันธ์ กำนันตำบลท่านัด เป็นประธานกรรมการบริหาร (โดย ตำแหน่ง) คนแรก

ประวัติความเป็นมาของชื่อแต่ละหมู่บ้าน

หมู่ที่ ๑ บ้านท่านัด

เนื่องจากบ้านท่านัดเป็นเขตเชื่อมต่อระหว่างเขตพื้นที่ ที่อยู่เหนือขึ้นไป ซึ่งชาวบ้าน ส่วน ใหญ่จะประกอบอาชีพทำนา ส่วนพื้นที่ลุ่มทางใต้ จะประกอบอาชีพทำสวน เช่น มะม่วง มะพร้าว แตงโม รวมไปถึงพืชเกษตรกรรมประเภทผัก อาทิเช่น พริก หอม กระเทียม เป็นต้น ในสมัยก่อน ในบริเวณนี้เป็น ศูนย์กลางการแลกเปลี่ยนสินค้า ระหว่างชาวบ้าน โดยที่ชาวบ้านในเขตพื้นที่สูง ทางเหนือของบริเวณคลองท่านัด จะนำข้าวมาแลกกับพริก หอม กระเทียม ซึ่งเป็นพืชที่ปลูกมากทางตอนใต้ของตำบล ด้วยเหตุนี้ พื้นที่ บริเวณนี้จึงเป็นจุดแลกเปลี่ยนสินค้าที่สำคัญ ชาวบ้านจึงเรียกบริเวณดังกล่าวนี้ว่า “ท่านัด” ซึ่ง หมายถึง จุดนัดพบเพื่อการแลกเปลี่ยนสินค้านั้นเอง แต่ด้วยสาเหตุที่ว่า หมู่ที่ ๑ เป็นหมู่แรกของตำบล จึงใช้ ชื่อของตำบลมาเป็นชื่อของหมู่บ้านด้วย

หมู่ที่ ๒ บ้านรางสีหมอก

เนื่องจากสมัยก่อนบริเวณที่เรียกว่า “คลองรางสีหมอก” เคยเป็นคอกม้าขนาดใหญ่ซึ่งบริเวณนี้จะเป็นจุดที่ชุมนุมรวมม้าจำนวนมาก ซึ่งม้าส่วนใหญ่ที่เลี้ยงจะมีลักษณะรูปร่างเป็นสีหมอก จึงทำให้ชาวบ้านเรียกบริเวณดังกล่าวว่า “บ้านรางสีหมอก” คือบริเวณโรงเรียนบ้านรางสีหมอกในปัจจุบัน

หมู่ที่ ๓ บ้านคลองมอญ

ในสมัยก่อน ชาวมอญมาตั้งถิ่นฐานอยู่ในบริเวณสองฝั่งคลองนี้เป็นจำนวนมาก และได้มีการติดต่อคมนาคมโดยใช้เส้นทางนี้มาตลอดจนถึงปัจจุบัน นอกจากนี้ ชาวมอญยังได้สร้างวัดขึ้น โดยให้ชื่อว่า “วัดมอญ” หรือ “วัดอมรญาติสมาคม” ในปัจจุบัน การเดินทางไปวัดจะต้องใช้เส้นทางเรือผ่านคลองนี้เพียงทางเดียว จึงทำให้ชาวบ้านเรียกว่า “บ้านคลองมอญ”

หมู่ที่ ๔ บ้านรางยาว

เนื่องจากตามคำบอกเล่าของผู้เฒ่าผู้แก่ เล่าว่า เมื่อก่อนชาวบ้านจะตั้งบ้านเรือนอยู่ ๒ ฝั่งลำคลอง ซึ่งลำคลองนั้น แต่ละบ้านจะอยู่ห่างกันมาก แต่เนื่องจากยังมีบ้านเรือนไม่มากนัก ทำให้ยังไม่มิดถนนตัดผ่าน ดังนั้นชาวบ้านจึงต้องใช้ทางน้ำเป็นหลักในการเดินทาง ซึ่งระยะทางของคลองในสมัยก่อนไม่สามารถวัดระยะทางได้เนื่องจากคลองมีความยาวมาก ชาวบ้านจึงเอาลักษณะดังที่กล่าวข้างต้นมาตั้งเป็นชื่อหมู่บ้าน โดยจะเรียกกันว่า “บ้านรางยาว” ตามชื่อของคลองรางยาวในสมัยนั้น

หมู่ที่ ๕ คลองราษฎร์เจริญ

สมัยก่อนมีวัดชื่อเดิมว่า “วัดสุน” ซึ่งเป็นวัดที่ชาวบ้านศรัทธาและนับถือกันมาโดยตลอด ภายหลังได้มีการเปลี่ยนชื่อวัดสุนให้เป็น “วัดราษฎร์เจริญธรรม” ทำให้ชาวบ้านสองฝั่งคลองนี้เรียกคลองนี้ว่า “คลองราษฎร์เจริญ” ซึ่งมาจากชื่อวัดนั่นเอง

หมู่ที่ ๖ บ้านคลองตาลักษณ์ (ตาลึก)

เนื่องจากคลองตาลึกในปัจจุบัน โดยเดิมชื่อ “คลองตาลักษณ์” ชาวบ้านเล่าว่า ในสมัยก่อนชาวบ้านจะใช้คลองในการเดินทาง จึงได้มีการขุดคลอง ซึ่งการขุดคลองก็มีอุปสรรค โดยเส้นทางในการขุดคลองจะมีบ้านของคุณตาลักษณ์ขวางอยู่ ซึ่งท่านไม่ยินยอมให้มีการขุดคลองผ่านบ้านของท่าน เพราะถ้ามีการขุดคลองจริง ท่านต้องได้รื้อบ้านออกจากบริเวณนั้น จึงได้มีการขอความกรุณาจากคุณตาลักษณ์ว่าถ้าท่านยินดีให้ทำการขุดคลองผ่านบ้านท่านแล้ว ก็จะใช้ชื่อของท่านเป็นชื่อคลองที่จะขุด หลังจากนั้นท่านก็ยินดีให้ทำการขุดคลอง ท่านจึงเป็นบุคคลที่ชาวบ้านนับถือในการเสียสละพื้นที่ในการขุดคลองและเมื่อท่านเสียชีวิต จึงได้นำชื่อของท่านมาตั้งเป็นชื่อของคลองตามที่ได้บอกท่านไว้ เพื่อเป็นเกียรติแก่ตาลักษณ์ แต่ในปัจจุบันทางอำเภอได้ส่งชื่อของหมู่บ้านคลองตาลักษณ์ ถูกเปลี่ยนมาเป็นตาลึกเพื่อให้ข้อมูลตรงกัน และเพื่อความสะดวกในการดำเนินงานตามขั้นตอนของทางราชการ แต่ในปัจจุบันชาวบ้านก็ยังเรียก คลองตาลักษณ์อยู่เหมือนเดิม

หมู่ ๗ บ้านคลองวัดหลักหก

เนื่องจากมีการแบ่งเขตคลองโดยใช้สัญลักษณ์เป็นเสาหิน ซึ่งเป็นเสาหินที่สลักเลข ๖ เอาไว้ และในบริเวณนี้มีวัด ซึ่งตั้งเรียกตามหลักเขตนี้ คือ “วัดหลักหก” และเนื่องจากวัดนี้อยู่ติดกับคลองจึงทำให้ชาวบ้านในบริเวณนี้เรียกคลองนี้ว่า “คลองวัดหลักหก” พร้อมทั้งนำมาเรียกเป็นชื่อหมู่บ้านด้วย

หมู่ ๘ บ้านคลองวัดอุบล

บริเวณคลองนี้มีวัดชื่อว่า “วัดอุบลวรรณาราม” ตั้งอยู่ และชาวบ้านส่วนใหญ่ก็เรียกกันย่อ ๆ ว่า “วัดอุบล” ดังนั้น คลองนี้จึงถูกเรียกตามชื่อวัดไปด้วยว่า “คลองวัดอุบล”

๑.๑ ที่ตั้งของหมู่บ้านหรือชุมชนหรือตำบล

องค์การบริหารส่วนตำบลท่าหนด เป็นองค์กรปกครองส่วนท้องถิ่น ตั้งอยู่เลขที่ ๑ หมู่ที่ ๕ ตำบลท่าหนด อำเภอดำเนินสะดวก จังหวัดราชบุรี อยู่ทางทิศตะวันออกเฉียงเหนือของอำเภอดำเนินสะดวก อยู่ห่างจากอำเภอดำเนินสะดวก ประมาณ ๕ กิโลเมตร และห่างจากจังหวัดราชบุรี ประมาณ ๓๕ กิโลเมตร มีเนื้อที่รวม ๑๕.๖๖ ตารางกิโลเมตร หรือ ๙,๗๘๙ ไร่

ทิศเหนือ	มีเขตติดต่อ	ตำบลแพงพวย , ดอนกรวย
ทิศใต้	มีเขตติดต่อ	ตำบลศรีสุราษฎร์
ทิศตะวันออก	มีเขตติดต่อ	ตำบลดอนไผ่
ทิศตะวันตก	มีเขตติดต่อ	ตำบลแพงพวย , สี่หมื่น



๑.๒ ลักษณะภูมิประเทศ

ลักษณะภูมิประเทศโดยทั่วไป ส่วนใหญ่เป็นที่ราบลุ่ม มีแม่น้ำลำคลองหลายสายไหลผ่าน มีน้ำไหลตลอดปี พื้นดินส่วนใหญ่เป็นดินเหนียว ร่วน เหมาะแก่การประกอบอาชีพการเกษตรทำสวนผลไม้และสวนผักต่างๆ เช่น มะพร้าว ฝรั่ง มะนาว ฝรั่ง มะพร้าว มะเขือ ถั่วฝักยาว เป็นต้น

๑.๓ ลักษณะภูมิอากาศ

ลักษณะภูมิอากาศโดยทั่วไป ได้รับอิทธิพลลมมรสุมตะวันออกเฉียงเหนือ และลมมรสุมตะวันออกเฉียงใต้พัดผ่าน ทำให้เกิดฤดูกาล ๓ ฤดู ได้แก่ ฤดูร้อน ฤดูฝน ฤดูหนาว ฤดูร้อนไม่ร้อนจนเกินไป ฤดูหนาวไม่หนาวจนเกินไป อุณหภูมิสูงสุด ประมาณ ๓๕ - ๔๐ องศาเซลเซียส ต่ำสุดประมาณ ๒๓ - ๒๘ องศาเซลเซียส สำหรับช่วงระยะเวลาของฤดูกาล ในรอบ ๑ ปี โดยประมาณดังนี้

- ฤดูร้อน ช่วงระยะเวลาตั้งแต่เดือนมีนาคม ถึงเดือนพฤษภาคม อากาศร้อนและค่อนข้างแห้งแล้ง
- ฤดูฝน ช่วงระยะเวลาตั้งแต่เดือนมิถุนายน ถึงเดือนพฤศจิกายน ปริมาณน้ำฝนโดยเฉลี่ย ประมาณ ๘๐ - ๑๐๐ มิลลิเมตร
- ฤดูหนาว ช่วงระยะเวลาตั้งแต่เดือนธันวาคม ถึงเดือนกุมภาพันธ์ อุณหภูมิโดยเฉลี่ย ๒๓ - ๒๕ องศาเซลเซียส

๑.๔ ลักษณะของดิน

สภาพพื้นที่โดยทั่วไปของตำบลท่านัดเป็นที่ราบลุ่ม พื้นดินส่วนใหญ่เป็นดินเหนียว และดินร่วน เหมาะแก่การทำสวนผลไม้ และปลูกพืชผักต่างๆ มีลำคลองธรรมชาติไหลลงสู่แม่น้ำแม่กลอง มีคลองเล็กๆ จำนวนหลายสาย เช่น คลองมอญ คลองรางสีหมอก คลองลำตราขบุรี ฯลฯ ทำให้มีน้ำใช้ในการเกษตรตลอดปี เหมาะแก่การทำเกษตรกรรมเป็นส่วนใหญ่

๑.๕ ลักษณะของแหล่งน้ำ

สภาพโดยทั่วไปของตำบลท่านัด มีคลองหลักและคลองซอย เพื่อนำน้ำจากแหล่งน้ำธรรมชาติ ส่งต่อไปยังบริเวณพื้นที่การเกษตร และเพื่อให้ประชาชนใช้อุปโภค-บริโภค

๑.๖ ลักษณะของไม้และป่าไม้

ส่วนใหญ่พื้นที่ทำการเกษตร สภาพพื้นที่เป็นสวนการเกษตร

๒. ด้านการเมือง/การปกครอง

๒.๑ เขตการปกครอง

องค์การบริหารส่วนตำบลท่านัด แบ่งเขตการปกครองออกเป็น ๘ หมู่บ้าน

หมู่ที่	ชื่อหมู่บ้าน	ผู้นำหมู่บ้าน	ตำแหน่ง
๑	บ้านท่านัด	นายสมชาย อารมย์ชื่น	ผู้ใหญ่บ้านหมู่ที่ ๑
๒	บ้านรางสีหมอก	นายเสรี อรรถทิมากุล	ผู้ใหญ่บ้านหมู่ที่ ๒
๓	บ้านคลองมอญ	นายไพฑูรย์ ครองทรัพย์สิน	ผู้ใหญ่บ้านหมู่ที่ ๓
๔	บ้านรางยาว	นายจงรักษ์ หงส์ศุภาค์พันธ์	ผู้ใหญ่บ้านหมู่ที่ ๔
๕	บ้านคลองราษฎร์เจริญ	นายไพศาล เหลืองสุวรรณ	ผู้ใหญ่บ้านหมู่ที่ ๕
๖	บ้านคลองตาเล็ก	นายเอกมล ทองระหง	กำนันตำบลท่านัด
๗	บ้านคลองวัดหลักหก	นายศุภโชค จิรธรรม์	ผู้ใหญ่บ้านหมู่ที่ ๗
๘	บ้านคลองวัดอุบล	นายบุญชัย ธรรมรักษากุล	ผู้ใหญ่บ้านหมู่ที่ ๘

๒.๒ การเลือกตั้ง

องค์การบริหารส่วนตำบลท่าหนด มีหน่วยเลือกตั้งทั้งหมด ๘ หน่วย ดังนี้

จำนวนผู้มีสิทธิออกเสียงประชามติ (ข้อมูลเมื่อวันที่ ๒๔ มีนาคม พ.ศ. ๒๕๖๒)

ลำดับ ที่	หน่วย เลือกตั้ง	สถานที่	ผู้มีสิทธิเลือกตั้ง			หมายเหตุ
			ชาย	หญิง	รวม	
๑	๑	บริเวณพาร์ทเมนท์สวนแก้ว	๒๔๐	๒๗๒	๕๑๒	
๒	๒	โรงเรียนบ้านรางสีหมอก	๕๓๗	๖๒๔	๑,๑๖๑	
๓	๓	โรงเรียนวัดอมรญาติ	๕๔๒	๖๐๙	๑,๑๕๑	
๔	๔	บริเวณบ้านนายจรงค์ หงส์ศุภางพันธ์	๔๙๐	๕๕๗	๑,๐๔๗	
๕	๕	สำนักงานเกษตรอำเภอดำเนินสะดวก	๒๔๐	๒๘๕	๕๒๕	
๖	๖	บริเวณบ้านนายเอกมล ทองระหง	๒๐๕	๒๒๔	๔๒๙	
๗	๗	บริเวณบ้านนายศุภโชค จิรธรรม์	๒๕๔	๓๐๖	๕๖๐	
๘	๘	บริเวณบ้านนายบุญชัย ธรรมรักษากุล	๒๐๘	๒๑๙	๔๒๗	
รวม			๒,๗๑๖	๓,๐๙๖	๕,๘๑๒	

๓. ประชากร

๓.๑ ข้อมูลเกี่ยวกับจำนวนประชากร

จำนวน ๘ หมู่บ้าน (ปี พ.ศ. ๒๕๖๒)				
หมู่ที่	ชื่อหมู่บ้าน	จำนวนครัวเรือน	หญิง (คน)	ชาย (คน)
๑	บ้านท่าหนด	๑๘๘	๓๐๐	๓๒๘
๒	บ้านรางสีหมอก	๓๘๙	๖๘๙	๗๔๕
๓	บ้านคลองมอญ	๔๓๑	๖๘๐	๗๒๕
๔	บ้านรางยาว	๕๑๓	๕๘๑	๖๓๘
๕	บ้านคลองราษฎร์เจริญ	๒๑๖	๒๙๔	๓๓๓
๖	บ้านคลองตาเล็ก	๑๔๔	๒๕๓	๒๕๙
๗	บ้านคลองวัดหลักหก	๑๖๖	๓๑๓	๓๕๕
๘	บ้านคลองวัดอูบล	๑๑๖	๒๕๐	๒๕๘
รวมทั้งสิ้น		๒,๑๖๓	๓,๖๔๑	๓,๓๖๐

หมู่ที่	หมู่บ้าน	จำนวนประชากรขององค์การบริหารส่วนตำบลท่าไม้ (เปรียบเทียบย้อนหลัง ๔ ปี)											
		พ.ศ. ๒๕๕๗		พ.ศ. ๒๕๕๘		พ.ศ. ๒๕๕๙		พ.ศ. ๒๕๖๐		พ.ศ. ๒๕๖๑		พ.ศ. ๒๕๖๒	
		ชาย	หญิง	ชาย	หญิง	ชาย	หญิง	ชาย	หญิง	ชาย	หญิง	ชาย	หญิง
๑	บ้านท่าไม้	๓๐๐	๓๒๓	๓๐๐	๓๒๔	๒๙๘	๓๒๔	๒๙๒	๓๒๘	๒๙๗	๓๓๐	๓๒๘	๓๐๐
๒	บ้านรางสีหมอก	๗๐๒	๗๓๖	๖๙๘	๗๔๓	๗๐๔	๗๔๓	๖๙๖	๗๓๙	๖๘๙	๗๔๖	๗๔๕	๖๘๙
๓	บ้านคลองมอญ	๖๘๙	๗๒๕	๖๘๖	๗๓๓	๖๗๙	๗๒๔	๖๘๗	๗๒๐	๖๘๑	๗๒๔	๗๒๕	๖๘๐
๔	บ้านรางยาว	๕๙๐	๖๕๓	๕๙๑	๖๕๒	๕๗๗	๖๔๙	๕๘๗	๖๔๙	๕๘๐	๖๔๐	๖๓๘	๕๘๑
๕	บ้านคลองราษฎร์เจริญ	๒๙๘	๓๓๘	๒๙๕	๓๓๘	๓๐๐	๓๔๑	๒๙๖	๓๓๕	๒๙๘	๓๓๕	๓๓๓	๒๙๔
๖	บ้านคลองตาเล็ก	๒๖๐	๒๖๙	๒๕๘	๒๖๕	๒๕๖	๒๖๑	๒๕๐	๒๖๖	๒๕๓	๒๖๓	๒๕๙	๒๕๓
๗	บ้านคลองวัดหลักหก	๓๓๒	๓๔๗	๓๓๐	๓๔๘	๓๒๔	๓๔๖	๓๒๓	๓๔๕	๓๑๔	๓๔๙	๓๕๕	๓๑๓
๘	บ้านคลองวัดอุบล	๒๖๕	๒๖๗	๒๖๖	๒๖๘	๒๖๓	๒๖๒	๒๕๘	๒๖๓	๒๔๘	๒๕๖	๒๕๘	๒๕๐
รวม		๓,๔๓๖	๓,๖๕๘	๓,๔๒๔	๓,๖๗๑	๓,๓๙๖	๓,๖๕๐	๓,๓๘๙	๓,๖๔๕	๓,๓๖๐	๓,๖๔๓	๓,๓๖๐	๓,๖๔๑
		๗,๐๙๔		๗,๐๙๕		๗,๐๔๖		๗,๐๓๔		๗,๐๐๓		๗,๐๐๑	

หมายเหตุ : ข้อมูลจากสำนักทะเบียนอำเภอดำเนินสะดวก ณ เดือน พฤษภาคม พ.ศ. ๒๕๖๒

๓.๒ ช่วงอายุและจำนวนประชากร

ประชากรขององค์การบริหารส่วนตำบลท่าหนด (ปี พ.ศ. ๒๕๖๒)			
ประชากร	หญิง	ชาย	ช่วงอายุ
จำนวนประชากรเยาวชน	๕๕๒	๖๔๖	อายุต่ำกว่า ๑๘ ปี
จำนวนประชากร	๒,๓๖๐	๒,๒๘๓	อายุ ๑๘ - ๖๐ ปี
จำนวนประชากรผู้สูงอายุ	๙๒๗	๖๗๘	อายุมากกว่า ๖๐ ปี
รวม	๓,๘๓๙	๓,๖๐๗	ทั้งสิ้น ๗,๔๔๖ คน

หมายเหตุ : ข้อมูลจากสำนักทะเบียนอำเภอดำเนินสะดวก ณ เดือน พฤษภาคม พ.ศ. ๒๕๖๒

๔. สภาพทางสังคม

๔.๑ การศึกษา

มีโรงเรียนในเขตพื้นที่องค์การบริหารส่วนตำบลท่าหนด จำนวน ๕ แห่ง ดังนี้

- สถานศึกษาที่อยู่ในสังกัดของกระทรวงศึกษาธิการ จำนวน ๑ แห่ง ได้แก่
- โรงเรียนสายธรรมจันทร์ ตั้งอยู่หมู่ที่ ๕ โดยมี นายจรูญ สุขเสรี เป็นผู้อำนวยการสถานศึกษา

โรงเรียน	จำนวนบุคลากร		รวม บุคลากร (คน)	จำนวนนักเรียน (คน)				รวม นักเรียน (คน)
	(ครู)			มัธยมศึกษาตอนต้น		มัธยมศึกษาตอนปลาย		
	ชาย	หญิง		ชาย	หญิง	ชาย	หญิง	
โรงเรียนสายธรรมจันทร์	32	75	107	466	510	274	421	1,671
รวม	32	75	107	466	510	274	421	1,671

- สถานศึกษาที่อยู่ในสังกัดของสำนักงานเขตพื้นที่การศึกษาประถมศึกษาราชบุรี (สพฐ.) เขต ๒ จังหวัดราชบุรี จำนวน ๒ แห่ง ดังนี้

๑. โรงเรียนบ้านรางสีหมอก ตั้งอยู่หมู่ที่ ๒ โดยมี นางรุ่งรารวรรณ ด่านนอก เป็นผู้อำนวยการสถานศึกษา
๒. โรงเรียนวัดอมรญาติสมาคม ตั้งอยู่หมู่ที่ ๓ โดยมี นายก้องภพ ยี่หระ เป็นผู้อำนวยการสถานศึกษา

โรงเรียน	จำนวนบุคลากร		รวม บุคลากร (คน)	จำนวนนักเรียน (คน)						รวม นักเรียน (คน)
	(ครู)			ก่อนปฐมวัย		อนุบาล		ประถมศึกษา		
	ชาย	หญิง		ชาย	หญิง	ชาย	หญิง	ชาย	หญิง	
โรงเรียนบ้านรางสีหมอก	3	11	14	-	-	8	12	35	21	111
โรงเรียนวัดอมรญาติสมาคม	8	33	41	-	-	101	109	379	329	918
รวม	11	44	55	-	-	109	121	414	350	1,029

ที่มา : กองการศึกษา ศาสนาและวัฒนธรรม อบต.ท่าหนด (เดือน มิถุนายน)

- สถานศึกษาที่อยู่ในสังกัดของกรมการศาสนา จำนวน ๑ แห่ง ได้แก่ ศูนย์พัฒนาเด็กเล็ก วัดอมรญาติสมาคม โดยมี นายบุญฤทธิ์ เกียรติมงคล เป็นประธานศูนย์ฯ

โรงเรียน	จำนวนบุคลากร		รวม บุคลากร (คน)	จำนวนนักเรียน (คน)						รวม นักเรียน (คน)
	(ครู)			ก่อนปฐมวัย		อนุบาล		ประถมศึกษา		
	ชาย	หญิง		ชาย	หญิง	ชาย	หญิง	ชาย	หญิง	
ศูนย์พัฒนาเด็กเล็กวัดอมร ญาติสมาคม	-	8	8	88	80	-	-	-	-	168
รวม	-	8	8	88	80	-	-	-	-	168

ที่มา : กองการศึกษา ศาสนาและวัฒนธรรม อบต.ท่าหนด (เดือน มิถุนายน)

- สถานศึกษาที่อยู่ในสังกัดขององค์การบริหารส่วนตำบลท่าหนด จำนวน ๑ แห่ง ได้แก่ ศูนย์พัฒนาเด็กเล็กบ้านรางสีหมอก ตั้งอยู่หมู่ที่ ๒ โดยมี นางสาวปิยะพร ไมตรีจิตต์ รักษาการแทนหัวหน้าศูนย์

โรงเรียน	จำนวนบุคลากร		รวม บุคลากร (คน)	จำนวนนักเรียน (คน)						รวม นักเรียน (คน)
	(ครู)			ก่อนปฐมวัย		อนุบาล		ประถมศึกษา		
	ชาย	หญิง		ชาย	หญิง	ชาย	หญิง	ชาย	หญิง	
ศูนย์พัฒนาเด็กเล็กบ้านรางสี หมอก	-	1	1	15	5	-	-	-	-	20
รวม	-	1	1	15	5	-	-	-	-	20

ที่มา : กองการศึกษา ศาสนาและวัฒนธรรม อบต.ท่าหนด (เดือน มิถุนายน)

๔.๒ สาธารณสุข

- มีหน่วยงานบริการเกี่ยวกับสาธารณสุขในพื้นที่ตำบลท่าหนด จำนวน ๒ แห่ง ได้แก่
 ๑. โรงพยาบาลส่งเสริมสุขภาพตำบลท่าหนด ตั้งอยู่หมู่ที่ ๒ ตำบลท่าหนด อำเภอดำเนินสะดวก จังหวัดราชบุรี มี นายเชาว์ ช่างแก้ว ดำรงตำแหน่งผู้อำนวยการโรงพยาบาลส่งเสริมสุขภาพตำบลท่าหนด และมีเจ้าหน้าที่ จำนวน ๔ คน
 ๒. โรงพยาบาลดำเนินสะดวก ตั้งอยู่หมู่ที่ ๔ ตำบลท่าหนด อำเภอดำเนินสะดวก จังหวัดราชบุรี มีนายสุพจน์ จิระราชโว ดำรงตำแหน่ง ผู้อำนวยการโรงพยาบาล และมีเจ้าหน้าที่ จำนวน ๖๐๒ คน
 ๓. มีกองทุนหลักประกันสุขภาพเกี่ยวกับสาธารณสุขในพื้นที่ตำบลท่าหนด จำนวน ๑ แห่ง ได้แก่ กองทุนหลักประกันสุขภาพองค์การบริหารส่วนตำบลท่าหนด ตั้งอยู่ที่องค์การบริหารส่วนตำบลท่าหนด หมู่ที่ ๕ ตำบลท่าหนด อำเภอดำเนินสะดวก จังหวัดราชบุรี ประธานกรรมการคือ นายสมยศ อุ่นเจริญ และมีคณะกรรมการดำเนินงานกองทุนฯ จำนวน ๑๖ คน

๔.๓ อาชญากรรม

- การรักษาความปลอดภัยในชีวิตและทรัพย์สิน มีหน่วยบริการ จำนวน ๔ แห่ง ดังนี้
 ๑. ที่พักสายตรวจตำรวจชุมชนตำบลท่าหนด จำนวน ๑ แห่ง ตั้งอยู่หมู่ที่ ๓ บริเวณโรงเรียนวัดอมรญาติสมาคม มี ร.ต.อ.เสนะ เทพอาจ เป็นหัวหน้าสายตรวจ
 ๒. ศูนย์อำนวยการป้องกันและบรรเทาสาธารณภัยประจำองค์การบริหารส่วนตำบลท่าหนด (ศูนย์ อปพร.) จำนวน ๑ แห่ง ตั้งอยู่ ณ ที่ทำการองค์การบริหารส่วนตำบลท่าหนด หมู่ที่ ๕ ตำบลท่าหนด อำเภอดำเนินสะดวก จังหวัดราชบุรี มี นายสมยศ อุ่นเจริญ เป็นผู้อำนวยการศูนย์ฯ และสมาชิกอปพร. จำนวน ๓๒ คน

๓. ศูนย์ประสานงานรักษาความปลอดภัยประจำตำบลท่าหนด (ศปถ.ต.ท่าหนด) จำนวน ๑ แห่ง ตั้งอยู่ ณ ที่ทำการองค์การบริหารส่วนตำบลท่าหนด หมู่ที่ ๕ ตำบลท่าหนด อำเภอดำเนินสะดวก จังหวัดราชบุรี มี นายสมยศ อุ่นเจริญ เป็นประธานคณะกรรมการ

๔. ศูนย์ยุติธรรมตำบลท่าหนด ตั้งอยู่ ณ ที่ทำการองค์การบริหารส่วนตำบล หมู่ที่ ๕ ตำบลท่าหนด อำเภอดำเนินสะดวก จังหวัดราชบุรี มี นายสมยศ อุ่นเจริญ เป็นประธานศูนย์ฯ

๔.๔ ยาเสพติด

- พบน้อยมาก ไม่มีการแพร่ระบาด

๔.๕ การสังคมสงเคราะห์

องค์การบริหารส่วนตำบลท่าหนด ดำเนินการเกี่ยวกับการขึ้นทะเบียนและจ่ายเงินเบี้ยยังชีพสำหรับผู้สูงอายุ ผู้พิการและผู้ป่วยเอดส์ ดังนี้

หมู่ที่	งปรัฐบาล						งบ อบต.		
	เบี้ยผู้สูงอายุ			เบี้ยผู้พิการ			เบี้ยผู้ป่วยเอดส์		
	ชาย	หญิง	รวม	ชาย	หญิง	รวม	ชาย	หญิง	รวม
๑	๕๑	๗๐	๑๒๑	๑๑	๖	๑๗	-	-	-
๒	๑๐๐	๑๕๗	๒๕๗	๒๑	๑๔	๓๕	๒	๑	๓
๓	๑๐๕	๑๕๔	๒๕๙	๒๖	๑๗	๔๓	๑	-	๑
๔	๘๗	๑๓๓	๒๒๐	๑๑	๑๓	๒๔	๑	-	๑
๕	๔๕	๘๔	๑๒๙	๑๑	๘	๑๙	-	๑	๑
๖	๔๗	๕๕	๑๐๒	๙	๙	๑๘	-	-	-
๗	๕๑	๘๗	๑๓๘	๑๐	๕	๑๕	-	-	-
๘	๕๖	๖๔	๑๒๐	๖	๕	๑๑	-	-	-
รวม	๕๔๒	๗๙๘	๑,๓๔๐	๑๐๕	๗๗	๑๘๒	๔	๒	๖

(ที่มา : งานพัฒนาชุมชน ข้อมูล ณ เดือน พฤษภาคม ๒๕๖๒)

๕. ระบบบริการพื้นฐาน

๕.๑ การคมนาคมขนส่ง

องค์การบริหารส่วนตำบลท่าหนด เป็นองค์การบริหารส่วนตำบลหนึ่งในจำนวน ๑๓ องค์การปกครองส่วนท้องถิ่นในเขตอำเภอดำเนินสะดวก จังหวัดราชบุรี อยู่ห่างจากอำเภอดำเนินสะดวก ประมาณ ๕ กิโลเมตร มีเส้นทางการคมนาคมที่สำคัญ โดยมีถนนสายหลักและสายรอง ดังนี้

ถนนสายหลัก ได้แก่

ถนนลาดยางแอสฟัลต์ติกคอนกรีต ของกรมทางหลวงแผ่นดิน หมายเลข ๓๒๕ (สายบางแพ - สมุทรสงคราม) เป็นถนนที่เชื่อมระหว่างอำเภอดำเนินสะดวก จังหวัดราชบุรี ซึ่งผ่านตำบลดำเนินสะดวก และหมู่ที่ ๔ หมู่ที่ ๓ ตำบลท่าหนด เพื่อเชื่อมต่อกับถนนสายรอง อำเภอดำเนินสะดวก ได้ยังอำเภอ บางแพ จังหวัดราชบุรี โดยมีระยะทางในเขตตำบลท่าหนด ประมาณ ๒.๑๙ กิโลเมตร

ถนนสายรอง ได้แก่

๑. ถนนสายวัดสุน เชื่อมต่อกับถนนดำเนินสะดวก-พิกุลทอง รวมระยะทาง ๕.๖๙ กิโลเมตร

๒. ถนนสายสรอรรถ เชื่อมต่อกับถนนดำเนินสะดวก-พิกุลทอง รวมระยะทาง ๑.๒๒ กิโลเมตร

๓. ถนนสายอยู่แก้ว เชื่อมต่อกับถนนสายท่าผัก รวมระยะทาง ๒.๔๐ กิโลเมตร

๔. ถนนสายท่าเกษตร เชื่อมต่อกับถนนทางหลวงแผ่นดิน สาย ๓๒๕ รวมระยะทาง ๑.๗๑ กิโลเมตร

๕. ถนนสายวัดอุบล – สนามไชย เชื่อมต่อกับถนนดำเนินสะดวก – วัดหลักหก รวมระยะทาง ๒.๗๓ กิโลเมตร

องค์การบริหารส่วนตำบลท่านัด มีเส้นทางคมนาคมในพื้นที่แยกตามประเภท ดังนี้

๑. ถนนลาดยาง จำนวน ๓๒ สาย ระยะทางรวม ๓,๓๑๘ เมตร

๒. ถนนคอนกรีตเสริมเหล็ก จำนวน ๓๗ สาย ระยะทางรวม ๑,๓๕๔ เมตร

๓. ถนนลูกรัง/หินคลุก จำนวน ๔๓ สาย ระยะทางรวม ๑,๔๓๗ เมตร

รวมถนนทั้ง ๓ ประเภท จำนวน ๑๑๒ สาย ระยะทางรวม ๖,๑๐๙ เมตร

๕.๒ การไฟฟ้า

บริเวณจุดเสี่ยงของตำบลท่านัดมีการติดตั้งไฟฟ้าสาธารณะครบทุกจุด จำนวน ๑๓ จุด และมีการติดตั้งโคมไฟฟ้าส่องสว่างตามแนวถนน แนวคลอง จุดตัดทางแยกทางร่วมและสถานที่สำคัญ เพื่ออำนวยความสะดวกแก่ประชาชนผู้สัญจรไปมาในเวลากลางคืน และลดอุบัติเหตุบนท้องถนน รวมถึงลดปัญหาอาชญากรรม โดยมีการติดตั้งไฟฟ้าสาธารณะขององค์การบริหารส่วนตำบลท่านัดในเขตองค์การบริหารส่วนตำบลท่านัด ดังนี้

(๑) ติดตั้งบนถนนสายหลัก ทางหลวงแผ่นดิน สายหมายเลข ๓๒๕ จำนวน ๔ จุด

(๒) ติดตั้งบนถนนสายรอง จำนวน ๙ จุด

(๓) ติดตั้งบริเวณถนนซอย จำนวนประมาณ ๘๐๐ จุด

๕.๓ การประปา

องค์การบริหารส่วนตำบลท่านัด มีระบบประปาหมู่บ้าน/ส่วนภูมิภาค ให้บริการแก่ประชาชนครบทุกหมู่บ้าน ดังนี้

ระบบประปาหมู่บ้าน

หมู่ที่ ๑ สถานที่ตั้ง ณ บ้านนายกำธร ฐิริปัญญา ให้บริการแก่ประชาชนหมู่ที่ ๑

หมู่ที่ ๒ สถานที่ตั้ง บ้านไผ่งาม / บ้านรางสีหมอก ให้บริการแก่ประชาชนหมู่ที่ ๒

หมู่ที่ ๓ สถานที่ตั้ง บ้านนายสมพงษ์ พลอยดีสีอ่อน ให้บริการแก่ประชาชนหมู่ที่ ๓

หมู่ที่ ๔ สถานที่ตั้ง -

หมู่ที่ ๕ สถานที่ตั้ง วิหารหลวงพ่อบ้านแหลม ให้บริการแก่ประชาชนหมู่ที่ ๕

หมู่ที่ ๖ สถานที่ตั้ง -

หมู่ที่ ๗ สถานที่ตั้ง บ้านนายประมวล เทียมสิน ให้บริการแก่ประชาชนหมู่ที่ ๖ และหมู่ที่ ๗

หมู่ที่ ๘ สถานที่ตั้ง บ้านนายมนตรี เกษตรธณสิน ให้บริการแก่ประชาชนหมู่ที่ ๘

หมู่บ้านที่ใช้น้ำประปาภูมิภาค ได้แก่ หมู่ที่ ๑,๒,๓,๔,๕

๕.๔ โทรศัพท์

ในเขตองค์การบริหารส่วนตำบลท่านัด มีระบบบริการโทรคมนาคมและการสื่อสาร

- มีโทรศัพท์เข้าถึงทั้งโทรศัพท์สาธารณะและโทรศัพท์บ้านพื้นฐาน โดยคู่สายของบริษัท ที

ไอที จำกัด (มหาชน) และบริษัท ทีทีแอนด์ที จำกัด (มหาชน) มีผู้ประกอบการที่ให้บริการอินเทอร์เน็ต ได้แก่ บริษัท ทีไอที จำกัด (มหาชน)

- มีระบบกระจายเสียงอัตโนมัติ จำนวน ๑ แห่ง มีชุดลำโพงลูกข่าย จำนวน ๑๖ จุด

ครอบคลุมทุกหมู่บ้าน แต่ยังไม่ทั่วถึงทุกหลังคาเรือน

- มีโทรทัศน์หรือวิทยุใช้ ครอบคลุมครัวเรือน

- มีโทรศัพท์บ้านหรือโทรศัพท์เคลื่อนที่ ใช้เป็นส่วนมาก

๕.๕ ไปรษณีย์หรือการสื่อสารหรือการขนส่ง และวัสดุ ครุภัณฑ์

ประชาชนในเขตองค์การบริหารส่วนตำบลท่านัดใช้บริการขนส่งวัสดุ ครุภัณฑ์ ณ ที่ทำการ

ไปรษณีย์ไทย สาขาดำเนินสะดวก

๖. ระบบเศรษฐกิจ

๖.๑ การเกษตร

๖.๒ การประมง -

๖.๓ การปศุสัตว์ -

๖.๔ การบริการ

ในเขตองค์การบริหารส่วนตำบลท่านัด มีการประกอบพาณิชย์และร้านค้าเบ็ดเตล็ด จำนวน

๒๐ แห่ง ได้แก่

๑. ร้านทำผม คุณชนูดา พรหมประสิทธิ์ ตั้งอยู่หมู่ที่ ๔

๒. บริษัทดำเนินเซอร์วิส ๑๙๙๙ จำกัด ประกอบกิจการเกี่ยวกับยานยนต์ เครื่องจักรหรือเครื่องกล ตั้งอยู่หมู่ที่ ๔

๓. ร้านฉายากร ประกอบกิจการเกี่ยวกับการถ่ายรูป ตั้งอยู่หมู่ที่ ๔

๔. ร้านสี่ศักดิ์ (ดำเนินสะดวก) เบสไทร์ ประกอบกิจการเกี่ยวกับยานยนต์ เครื่องจักรหรือเครื่องกล ตั้งอยู่หมู่ที่ ๔

๕. ร้านเทวการเกษตร ประกอบกิจการเกี่ยวกับการเกษตร ตั้งอยู่หมู่ที่ ๔

๖. อู่ชัยยนต์กิจ ประกอบกิจการเกี่ยวกับยานยนต์ เครื่องจักรหรือเครื่องกล ตั้งอยู่หมู่ที่ ๔

๗. ร้านทวียนต์ ประกอบกิจการเกี่ยวกับยานยนต์ เครื่องจักรหรือเครื่องกล ตั้งอยู่หมู่ที่ ๔

๘. ร้านวิบูลย์ชัยการเกษตร ประกอบกิจการเกี่ยวกับการเกษตร ตั้งอยู่หมู่ที่ ๔

๙. ร้านมงคลแก๊ส ประกอบกิจการเกี่ยวกับสะสมก๊าซ พ.ท.ไม่เกิน ๑๐๐ ตร.ม. ตั้งอยู่หมู่ที่ ๔

๑๐. ร้านเสริมสวยหรือทำผม คุณศรีนวน กุมพาณิชย์ ตั้งอยู่หมู่ที่ ๔

๑๑. ร้านเสริมสวยมายลุด ตั้งอยู่หมู่ที่ ๓

๑๒. อู่ ส.สมบัติ ประกอบกิจการเกี่ยวกับยานยนต์ เครื่องจักรหรือเครื่องกล ตั้งอยู่หมู่ที่ ๔

๑๓. ห้องเช่า นายบุญเลี้ยง เริ่มเสริมสุข ตั้งอยู่หมู่ที่ ๔

๑๔. โรงกลิ้ง นายธานินท์ ทองศิริวรรณ ตั้งอยู่หมู่ที่ ๒

๑๕. ห้องเช่านางสมพร สุศลสัมพันธ์ ตั้งอยู่หมู่ที่ ๕

๑๖. ห้องเช่า นายณัฐพร ศรีสวัสดิ์ ตั้งอยู่หมู่ที่ ๔

๑๗. โรงกลิ้งนายสมเกียรติ ปริญาปุณโณ ตั้งอยู่หมู่ที่ ๔

๑๘. สวนแก้วอาร์ทเม้น ตั้งอยู่ที่ ๑

๑๙. ร้านเสริมสวย จีจี ตั้งอยู่หมู่ที่ ๔

๒๐. ร้านค้าเบ็ดเตล็ด นางสาวปรียาวรรณ แดงศิริรัตน์ ประกอบกิจการเกี่ยวกับอาหาร

เครื่องตี การตาก หมัก ตองผลไม้หรือพืชอย่างอื่น ยกเว้นการผลิตเพื่อบริโภค

๖.๕ การท่องเที่ยว

แหล่งท่องเที่ยวและการพาณิชย์ในเขตองค์การบริหารส่วนตำบลท่านัด มีจำนวน ๓ แห่ง ดังนี้

๑. แหล่งท่องเที่ยว จำนวน ๑ แห่ง ได้แก่ บ้านสุขโชค สวนงูเด็กไทย ประกอบกิจการประเภท รีสอร์ท และโชว์สัตว์ ตั้งอยู่หมู่ที่ ๓ ตำบลท่านัด โดยมีนายเฉลียว สุขโชค เป็นเจ้าของกิจการ

๒. หมู่บ้านเศรษฐกิจพอเพียง จำนวน ๑ แห่ง ได้แก่ หมู่บ้านเศรษฐกิจพอเพียงต้นแบบ ตั้งอยู่หมู่ที่ ๒ ตำบลท่านัด

๓. สหกรณ์การเกษตร จำนวน ๑ แห่ง ได้แก่ สหกรณ์การเกษตรบ้านรางสีหมอก ตั้งอยู่หมู่ที่ ๒ ตำบลท่านัด

๖.๖ อุตสาหกรรม

ในเขตองค์การบริหารส่วนตำบลท่านัด มีโรงงานอุตสาหกรรมและสถานบริการน้ำมัน จำนวน ๕ แห่ง

๑. ห้างหุ้นส่วนจำกัด เหลียงแสงเฮงฮวด ตั้งอยู่ที่ ๑๙๓ หมู่ที่ ๔ ตำบลท่านัด โดยมีนายคมสัน ศรีวัฒนา เป็นเจ้าของกิจการ ประกอบกิจการประเภท การผลิตซีอิ๊วและซอสถั่วเหลือง

๒. โรงงานซีอิ๊วยิ่งฮะฮวด ตั้งอยู่ที่ ๑๓๖ หมู่ที่ ๔ ตำบลท่านัด โดยมี นายการุณ ศรีสาคร บริสุทธิ์ เป็นเจ้าของกิจการ ประกอบกิจการประเภทการผลิตซีอิ๊วโดยใช้เครื่องจักร

๓. ห้างสรรพสินค้า ตลาดโลตัส ตั้งอยู่เลขที่ ๓๑๓ หมู่ที่ ๔ ตำบลท่านัด โดยมี บริษัทเอก-ชัย ดีสทริบิวชั่น ซิสเทม จำกัด เป็นเจ้าของกิจการ ประกอบกิจการประเภท อาหาร เครื่องดื่ม การสะสมอาหาร สัตว์ การสะสมสารกำจัดศัตรูพืชหรือพาหนะนำโรค

๔. สถานบริการน้ำมัน ปิ้มเปียกบริการ ตั้งอยู่เลขที่ ๑๐๖ หมู่ที่ ๕ ตำบลท่านัด โดยมีนายจรัส กาญจนวิสิต เป็นเจ้าของกิจการ ประกอบกิจการประเภทสะสมน้ำมันปิโตรเลียม เกินกว่า ๕,๐๐๐ ลิตร ขึ้นไป

๕. สถานบริการน้ำมัน หจก.จันทรงามปิโตรเลียม ตั้งอยู่เลขที่ ๑๓๖ หมู่ที่ ๒ ตำบลท่านัด โดยมีนางสาวนฤมล จันทรงาม เป็นเจ้าของกิจการ

๖.๗ การพาณิชย์และกลุ่มอาชีพ

ลำดับ ที่	ชื่อกลุ่ม/องค์กร/กองทุน	จำนวน สมาชิก	ประธานกลุ่ม/องค์กร/กองทุน	ที่ตั้งกลุ่ม/ องค์กร/ กองทุน
๑	กองทุนหมู่บ้านบ้านท่านัด	๑๑๐	นายสมชาย อารมย์ชื่น	๑๙ ม.๑
๒	กองทุนหมู่บ้านบ้านรางสีหมอก	-	นายบุญมา สุขบุญชูเทพ	๒๑๘ ม.๒
๓	กองทุนหมู่บ้านคลองมอญ	๗๕	นายไพฑูรย์ คลองทรัพย์สิน	๙๓ ม.๓
๔	กองทุนหมู่บ้านบ้านรางยาว		นายไพรัตน์ หงส์ศุภางค์พันธ์	๑ ม.๔
๕	กองทุนหมู่บ้านคลองราษฎร์เจริญ	๗๙	นายไพศาล เหลืองสุวรรณ	๒๗ ม.๕
๖	กองทุนหมู่บ้านคลองตาเล็ก	๘๐	นายปรีชา ธีรทองดี	๓๘ ม.๖
๗	กองทุนหมู่บ้านคลองวัดหลักหก	๑๐๐	นายเชาวลิต ธาดาสกุลอุดม	๑๔ ม.๗
๘	กองทุนหมู่บ้านคลองวัดอุบล		นายบุญชัย ธรรมรักษากุล	๑๙ ม.๘
๙	กลุ่มอาสาสมัครสาธารณสุขมูลฐาน	๙๘	นายสำเร็จ ไชยภูมิสกุล	๒๓ ม.๑
๑๐	กองทุนบทบาทสตรีตำบลท่านัด	๘๐๐	นางขวัญใจ มะปี่ญญา	หมู่ที่ ๕
๑๑	สหกรณ์การเกษตรบ้านรางสีหมอก		นายบุญมา สุขบุญชูเทพ	หมู่ที่ ๒

<input type="checkbox"/> 6. อื่นๆ(โปรดระบุ) 6.1) 6.2) 6.3)						
3) แหล่งน้ำที่มนุษย์สร้างขึ้น						
<input type="checkbox"/> 1. แก้มลิง						
<input type="checkbox"/> 2. อ่างเก็บน้ำ						
<input type="checkbox"/> 3. ฝาย						
<input type="checkbox"/> 4. สระ						
<input checked="" type="checkbox"/> 5. คลองชลประทาน			✓			
<input type="checkbox"/> 6. อื่นๆ(โปรดระบุ) 6.1) 6.2) 6.3)						

๓.๔ ข้อมูลด้านแหล่งน้ำกิน น้ำใช้ (หรือน้ำเพื่อการอุปโภค บริโภค) ประชาชนมีน้ำประปาหมู่บ้านและน้ำประปาส่วนภูมิภาค ในด้านการเกษตรกรรมใช้น้ำในลำคลองที่ไหลผ่าน

๘. ศาสนา ประเพณี วัฒนธรรม

๘.๑ การนับถือศาสนา ประชาชนส่วนใหญ่นับถือศาสนาพุทธ จำนวน ๕,๒๘๘ คนคิดเป็นร้อยละ ๙๙.๙๒ รองลงมาคือ ศาสนาคริสต์ จำนวน ๓ คน คิดเป็นร้อยละ ๐.๐๖ และศาสนาอิสลาม ซิกข์ ฮินดู และอื่นๆ จำนวน ๑ คน คิดเป็นร้อยละ ๐.๐๒ (ที่มา สنج.พัฒนาชุมชน อ.ดำเนินสะดวก **จปฐ.ประจำปี ๒๕๕๙) องค์การบริหารส่วนตำบลท่านัด มีสถานที่สำคัญทางศาสนา จำนวน ๑ แห่ง ได้แก่ วัดอมรญาติสมาคม ตั้งอยู่หมู่ที่ ๓ โดยมีพระครูอมรวรวิสุทธาภรณ์

๘.๒ ประเพณีและงานประจำปี ประชาชนมีการอนุรักษ์และสืบสานวัฒนธรรมประเพณีต่างๆ เช่น ประเพณีแห่เทียน ประเพณีวันสงกรานต์ ประเพณีลอยกระทง ฯลฯ

๘.๓ ภูมิปัญญาท้องถิ่น ภาษาถิ่น -

๘.๔ สินค้าพื้นเมืองและของที่ระลึก -

๙. ทรัพยากรธรรมชาติ

๙.๑ น้ำ

มีแหล่งน้ำธรรมชาติ ได้แก่ คลองสาธารณะ จำนวน ๔๓ สาย รวมความยาวประมาณ ๕๕.๘๙ กิโลเมตร ดังนี้

หมู่ที่ ๑ มีคลองสาธารณะ จำนวน ๙ สาย

- คลองหน้าบ้าน ส.อบต.ปียวัฒน์ มีความยาว ๐.๔๐ กิโลเมตร
- คลองตาเพียว (ท่านัด) มีความยาว ๐.๔๐ กิโลเมตร
- คลองตาอ้วน มีความยาว ๐.๒๗ กิโลเมตร
- คลองเชื่อมคลองตาอ้วน – คลองตาบะ มีความยาว ๐.๔๐ กิโลเมตร
- คลองบ้านผู้ใหญ่กนก มีความยาว ๐.๘๐ กิโลเมตร

- คลองตาบะ	มีความยาว	๑.๘๐	กิโลเมตร
- คลองเชื่อมคลอง หมู่ ๑ - ๒ - ๓	มีความยาว	๑.๓๖	กิโลเมตร
- คลองเชื่อมคลอง หมู่ ๒ - ๓	มีความยาว	๐.๖๐	กิโลเมตร
- คลองบ้านครุประพัฒน์	มีความยาว	๐.๗๕	กิโลเมตร
หมู่ที่ ๒ มีคลองสาธารณะ จำนวน ๗ สาย			
- คลองหมอมี่	มีความยาว	๑.๔๔	กิโลเมตร
- คลองตาเชื่อม	มีความยาว	๐.๖๐	กิโลเมตร
- คลองผู้ใหญ่ห่อ	มีความยาว	๐.๕๖	กิโลเมตร
- คลองศาลพ่ออินทร์	มีความยาว	๒.๑๖	กิโลเมตร
- คลองผู้ใหญ่บุญมา	มีความยาว	๐.๓๙	กิโลเมตร
- คลองรางสีหมอก	มีความยาว	๕.๐๐	กิโลเมตร
- คลองหลังร.ร.บ้านรางสีหมอก	มีความยาว	๐.๗๘	กิโลเมตร
หมู่ที่ ๓ มีคลองสาธารณะ จำนวน ๙ สาย			
- คลองตากุด	มีความยาว	๓.๓๘	กิโลเมตร
- คลองตาวาน	มีความยาว	๐.๘๔	กิโลเมตร
- คลองหนองปลากราย	มีความยาว	๐.๔๐	กิโลเมตร
- คลองบ้านนายปาน	มีความยาว	๐.๔๗	กิโลเมตร
- คลองบ้านนายมาตร	มีความยาว	๑.๐๐	กิโลเมตร
- คลองผู้ใหญ่เยี่ยม	มีความยาว	๐.๙๐	กิโลเมตร
- คลองร้านเป็งเก่า	มีความยาว	๑.๐๐	กิโลเมตร
- คลองนายป้อ	มีความยาว	๑.๐๐	กิโลเมตร
- คลองบ้านนายไต้ง	มีความยาว	๐.๗๕	กิโลเมตร
หมู่ที่ ๔ มีคลองสาธารณะ จำนวน ๓ สาย			
- คลองศาลาเหนือ	มีความยาว	๑.๗๐	กิโลเมตร
- คลองบ้านช่างรูน	มีความยาว	๑.๑๓	กิโลเมตร
- คลองมอญ (หมู่ ๓ ถึง หมู่ ๔)	มีความยาว	๒.๐๐	กิโลเมตร
หมู่ที่ ๕ มีคลองสาธารณะ จำนวน ๔ สาย			
- คลองฮกเกี้ยน	มีความยาว	๑.๓๐	กิโลเมตร
- คลองซีอัว	มีความยาว	๑.๘๐	กิโลเมตร
- คลองบันได	มีความยาว	๒.๔๐	กิโลเมตร
- คลองเชื่อม คลองบันได-คลองซีอัว	มีความยาว	๐.๓๗	กิโลเมตร
หมู่ที่ ๖ มีคลองสาธารณะ จำนวน ๒ สาย			
- คลองตาลักษ์ณ์	มีความยาว	๒.๐๐	กิโลเมตร
- คลองต้นหว้า	มีความยาว	๒.๓๐	กิโลเมตร
หมู่ที่ ๗ มีคลองสาธารณะ จำนวน ๓ สาย			
- คลองโรงเรียน	มีความยาว	๑.๘๐	กิโลเมตร
- คลองต้น	มีความยาว	๐.๒๙	กิโลเมตร
- คลองวัดหลักหก	มีความยาว	๑.๙๐	กิโลเมตร

หมู่ที่ ๘ มีคลองสาธารณะ จำนวน ๖ สาย

- คลองวัดอุบล มีความยาว ๒.๔๐ กิโลเมตร
- คลองแคะ มีความยาว ๐.๗๘ กิโลเมตร
- คลองหลวง มีความยาว ๑.๗๖ กิโลเมตร
- คลองไช้ฮวด มีความยาว ๒.๔๐ กิโลเมตร
- คลองเชื่อมคลองบันได – คลองตาลักษ์ – คลองต้นหว้า มีความยาว ๐.๒๘ กิโลเมตร
- คลองเชื่อมคลองวัดอุบล – คลองหลวง มีความยาว ๐.๔๐ กิโลเมตร

๙.๒ ป่าไม้ -

๙.๓ ภูเขา -

๙.๔ คุณภาพของทรัพยากรธรรมชาติ

องค์การบริหารส่วนตำบลได้สร้างจิตสำนึกให้ประชาชนมีความตระหนักถึงสิ่งแวดล้อม และบำรุงรักษาทรัพยากรธรรมชาติให้คงอยู่ ไม่ให้ถูกทำลายลงโดยธรรมชาติและมนุษย์ และพัฒนาท้องถิ่นให้มีสิ่งแวดล้อมที่ดีและสวยงาม น่ายุ่

ในพื้นที่ตำบลทำนัดคุณภาพของทรัพยากรธรรมชาติอยู่ในเกณฑ์ดี พืช ผัก ผลไม้ ออกตามฤดูกาล ฝนตกตามฤดูกาล เกษตรกรสามารถทำการเพาะปลูกไม้ผลได้ดีในช่วงฤดูฝน ความเชื่อมโยงยุทธศาสตร์การพัฒนาจังหวัดกับยุทธศาสตร์การพัฒนาขององค์การบริหารส่วนตำบลทำนัด โครงสร้างเชื่อมโยงแผนยุทธศาสตร์การพัฒนาองค์การบริหารส่วนตำบลทำนัด (พ.ศ.๒๕๖๑-๒๕๖๕)

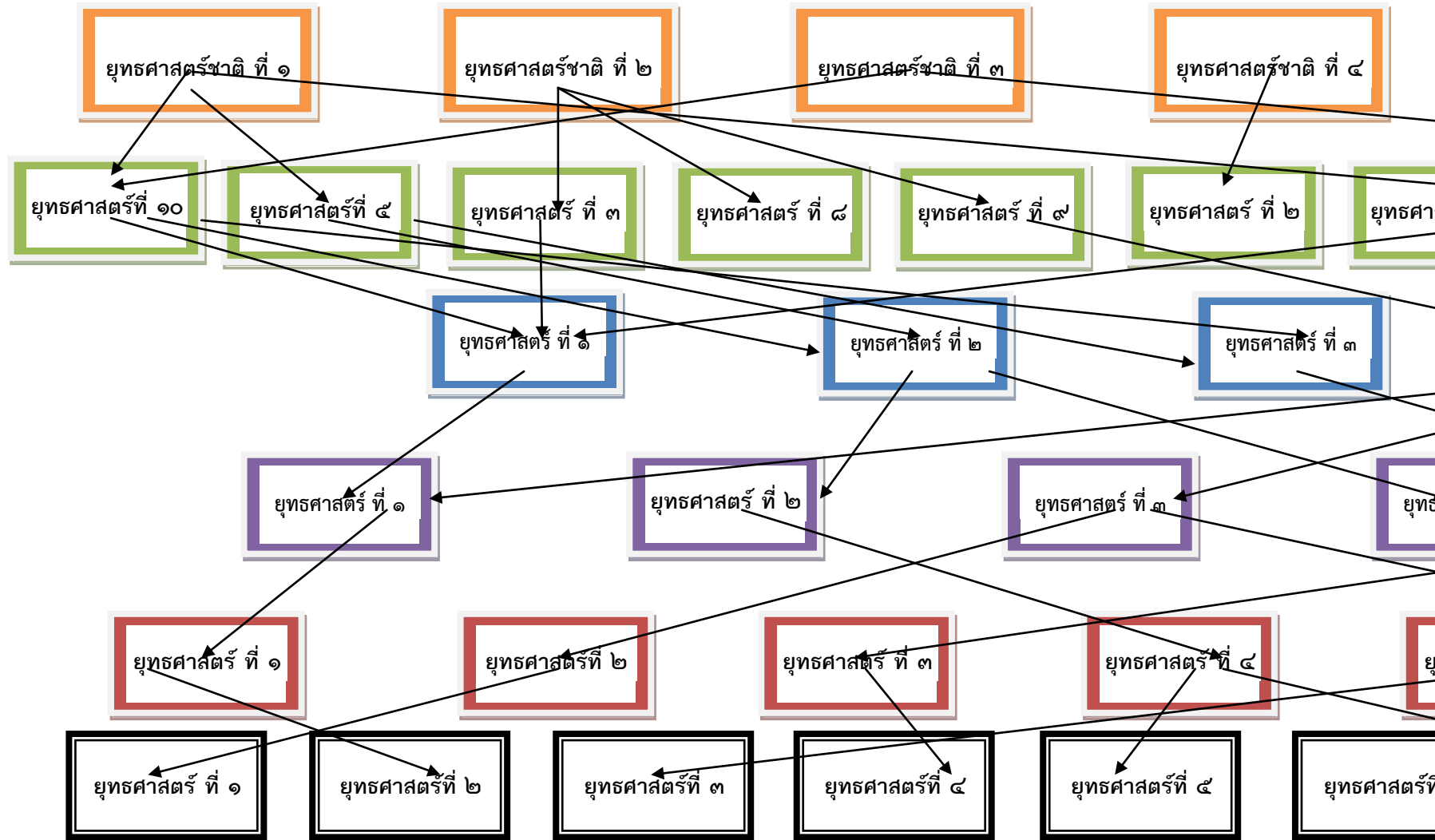
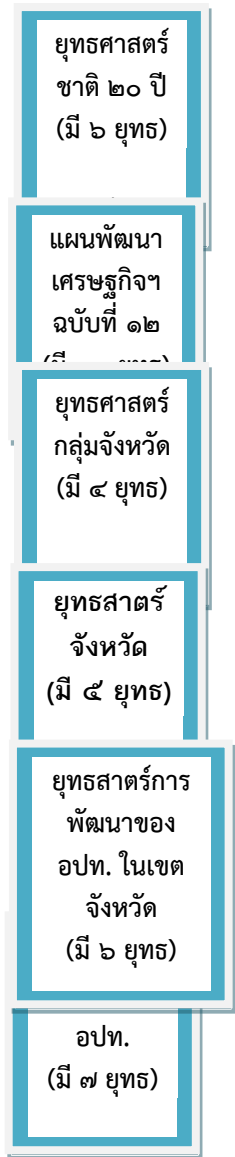

ยุทธศาสตร์การ
พัฒนา อปท.
(มี ๗ ยุทธ)
(

ยุทธศาสตร์ ที่ ๑

ยุทธศาสตร์ที่ ๒

ยุทธศาสตร์ที่ ๓

ยุทธศาสตร์ที่ ๔

ยุทธศาสตร์ที่ ๕

เป้าประสงค์ที่ ๑

เป้าประสงค์ที่ ๒

เป้าประสงค์ที่ ๓

เป้าประสงค์ที่ ๔

กล
ยุทธ์
ที่ ๑

กล
ยุทธ์
ที่ ๒

กล
ยุทธ์
ที่ ๓

กล
ยุทธ์
ที่ ๔

กล
ยุทธ์
ที่ ๕

กล
ยุทธ์
ที่ ๖

กล
ยุทธ์
ที่ ๗

กล
ยุทธ์
ที่ ๘

กล
ยุทธ์
ที่ ๙

กล
ยุทธ์
ที่ ๑๐

แผนงาน
(มี ๑๐ แผน)

แผนงานที่ ๑

แผนงานที่ ๒

แผนงานที่ ๓

แผนงานที่ ๔

แผนงานที่ ๕

แผนงานที่ ๖

แผนงานที่ ๗

ผลผลิต/
โครงการ

จำนวน ๘๐
โครงการ

จำนวน ๒๔
โครงการ

จำนวน ๔๐
โครงการ

จำนวน ๔๔
โครงการ

จำนวน ๕๐
โครงการ

จำนวน ๑๕๐
โครงการ

จำนวน ๑๐๐
โครงการ

ส่วนที่ ๒

ยุทธศาสตร์การพัฒนากองกรปกครองส่วนท้องถิ่น

๑. ความสัมพันธ์ระหว่างแผนพัฒนาระดับมหภาค

๑.๑ แผนยุทธศาสตร์ชาติ ๒๐ ปี (พ.ศ. ๒๕๖๑ - ๒๕๘๐)

๑.๑ วิสัยทัศน์ประเทศไทย

“ประเทศไทยมีความมั่นคง มั่งคั่ง ยั่งยืน เป็นประเทศพัฒนาแล้ว ด้วยการพัฒนาตามหลักปรัชญาเศรษฐกิจพอเพียง” หรือเป็นคติพจน์ ประจำชาติว่า “มั่นคง มั่งคั่ง ยั่งยืน” เพื่อสนองตอบ ต่อผลประโยชน์แห่งชาติอันได้แก่ การมีเอกราช อธิปไตย การดำรงอยู่อย่างมั่นคง และยั่งยืนของ สถาบันหลักของชาติและประชาชนจากภัยคุกคามทุกรูปแบบ การอยู่ร่วมกันในชาติอย่างสันติสุข เป็นปึกแผ่น มีความมั่นคงทางสังคมท่ามกลางพหุสังคมและ การมีเกียรติและศักดิ์ศรีของความเป็นมนุษย์ ความเจริญเติบโตของชาติความเป็นธรรมและความอยู่ดีมีสุขของประชาชน ความยั่งยืนของฐานทรัพยากรธรรมชาติสิ่งแวดล้อม ความมั่นคงทางพลังงานและอาหาร ความสามารถในการรักษา ผลประโยชน์ของชาติภายใต้การเปลี่ยนแปลงของสภาวะแวดล้อมระหว่างประเทศ และการอยู่ร่วมกันอย่างสันติประสานสอดคล้องกันด้านความมั่นคงในประชาคมอาเซียนและประชาคมโลกอย่างมีเกียรติ และศักดิ์ศรี

ความมั่นคง หมายถึง การมีความมั่นคงปลอดภัยจากภัยและการเปลี่ยนแปลงทั้งภายในประเทศและภายนอกประเทศในทุกระดับ ทั้งระดับประเทศ สังคม ชุมชน ครัวเรือน และปัจเจกบุคคล และมีความมั่นคงในทุกมิติ ทั้งมิติทางการทหาร เศรษฐกิจ สังคม สิ่งแวดล้อม และการเมือง เช่น ประเทศมีความมั่นคงในเอกราชและอธิปไตย มีการปกครองระบบประชาธิปไตยที่มีพระมหากษัตริย์ทรงเป็นประมุข สถาบันชาติ ศาสนา พระมหากษัตริย์ มีความเข้มแข็งเป็นศูนย์กลางและเป็นที่ยึดเหนี่ยวจิตใจของประชาชน มีระบบการเมืองที่มั่นคงเป็นกลไกที่นำไปสู่การบริหารประเทศที่ต่อเนื่องและโปร่งใสตามหลักธรรมาภิบาล สังคมมีความปรองดองและความสามัคคี สามารถผนึกกำลัง เพื่อพัฒนาประเทศ ชุมชน มีความเข้มแข็งครอบครัวมีความอบอุ่น ประชาชนมีความมั่นคงในชีวิต มีงานและรายได้ที่มั่นคงพอเพียงกับการดำรงชีวิต มีการออมสำหรับวัยเกษียณ ความมั่นคงของอาหาร พลังงาน และน้ำ มีที่อยู่อาศัยและความปลอดภัยในชีวิตทรัพย์สิน

ความมั่งคั่ง หมายถึง ประเทศไทยมีการขยายตัวของเศรษฐกิจอย่างต่อเนื่องและมีความยั่งยืนจนเข้าสู่กลุ่มประเทศรายได้สูง ความเหลื่อมล้ำของการพัฒนาลดลง ประชากรมีความอยู่ดีมีสุขได้รับผลประโยชน์จากการพัฒนาอย่างเท่าเทียมกันมากขึ้น และมีการพัฒนาอย่างทั่วถึงทุกภาคส่วนมีคุณภาพชีวิตตามมาตรฐานขององค์การสหประชาชาติ ไม่มีประชาชนที่อยู่ในภาวะความยากจนเศรษฐกิจในประเทศมีความเข้มแข็ง ขณะเดียวกันต้องมีความสามารถสร้างรายได้ทั้งจากภายในและภายนอกประเทศ ตลอดจนมีการสร้างฐานเศรษฐกิจและสังคมแห่งอนาคตเพื่อให้สอดคล้องกับบริบทการพัฒนาที่เปลี่ยนแปลงไป และประเทศในภูมิภาคเอเชียเป็นจุดสำคัญของการเชื่อมโยงในภูมิภาค ทั้งการคมนาคมขนส่ง การผลิต การค้า การลงทุน และการทำธุรกิจ เพื่อให้เป็นพลังในการพัฒนา นอกจากนี้ยังมีความสมบูรณ์ในทุนที่สามารถสร้างการพัฒนาต่อเนื่องไปได้ ได้แก่ ทุนมนุษย์ ทุนทางปัญญา ทุนทางการเงิน ทุนที่มีเครื่องมือเครื่องจักร ทุนทางสังคม และทุนทรัพยากรธรรมชาติและสิ่งแวดล้อม

ความยั่งยืน หมายถึง การพัฒนาที่สามารถสร้างความเจริญ รายได้ และคุณภาพชีวิตของประชาชนให้เพิ่มขึ้นอย่างต่อเนื่อง ซึ่งเป็นการเจริญเติบโตของเศรษฐกิจที่อยู่บนหลักการใช้ การรักษา การฟื้นฟูฐาน

ทรัพยากรธรรมชาติอย่างยั่งยืน ไม่ใช่ทรัพยากรธรรมชาติเกินพอดี ไม่สร้างมลภาวะต่อสิ่งแวดล้อมจนเกินความสามารถในการรองรับและเยียวยาของระบบนิเวศน์ การผลิตและการบริโภคเป็นมิตรกับสิ่งแวดล้อม และสอดคล้องกับเป้าหมายการพัฒนาที่ยั่งยืน ทรัพยากรธรรมชาติมีความอุดมสมบูรณ์มากขึ้นและสิ่งแวดล้อมมีคุณภาพดีขึ้น คนมีความรับผิดชอบต่อสังคม มีความเอื้ออาทร เสียสละเพื่อผลประโยชน์ส่วนรวม รัฐบาลมีนโยบายที่มุ่งประโยชน์ส่วนรวมอย่างยั่งยืนและให้ความสำคัญกับการมีส่วนร่วมของประชาชน และทุกภาคส่วนในสังคมยึดถือและปฏิบัติตามหลักปรัชญาของเศรษฐกิจพอเพียงเพื่อการพัฒนาอย่างสมดุล มีเสถียรภาพ และยั่งยืน

โดยมีเป้าหมายการพัฒนาประเทศคือ **“ประเทศชาติมั่นคง ประชาชนมีความสุข เศรษฐกิจพัฒนาอย่างต่อเนื่อง สังคมเป็นธรรม ฐานทรัพยากรธรรมชาติยั่งยืน”** โดยยกระดับศักยภาพของประเทศ ในหลากหลายมิติ พัฒนาคมนใน ทุกมิติและในทุกช่วงวัยให้เป็นคนดีเก่ง และมีคุณภาพ สร้างโอกาส และความเสมอภาคทางสังคม สร้างการเติบโตบนคุณภาพชีวิตที่เป็นมิตรกับสิ่งแวดล้อม และมีภาครัฐของประชาชนเพื่อประชาชนและประโยชน์ส่วนรวม โดยการประเมินผลการพัฒนาตามยุทธศาสตร์ชาติ ประกอบด้วย

- ๑) ความอยู่ดีมีสุขของคนไทยและสังคมไทย
- ๒) ขีดความสามารถในการแข่งขัน การพัฒนาเศรษฐกิจ และการกระจายรายได้
- ๓) การพัฒนาทรัพยากรมนุษย์ของประเทศ
- ๔) ความเท่าเทียมและความเสมอภาคของสังคม
- ๕) ความหลากหลายทางชีวภาพ คุณภาพสิ่งแวดล้อม และความยั่งยืนของทรัพยากรธรรมชาติ
- ๖) ประสิทธิภาพการบริหารจัดการและการเข้าถึงการให้บริการของภาครัฐ

๑.๒ ประเด็นยุทธศาสตร์ชาติ

เพื่อให้ประเทศไทยสามารถยกระดับการพัฒนาให้บรรลุตามวิสัยทัศน์ **“ประเทศไทยมีความมั่นคง มั่งคั่ง ยั่งยืน เป็นประเทศพัฒนาแล้ว ด้วยการพัฒนาตามหลักปรัชญาของเศรษฐกิจพอเพียง”** และเป้าหมายการพัฒนาประเทศข้างต้น จึงจำเป็นต้องกำหนดยุทธศาสตร์การพัฒนาประเทศระยะยาว ที่จะทำให้ประเทศไทยมีความมั่นคงในเอกราชและอธิปไตย มีภูมิคุ้มกันต่อการเปลี่ยนแปลงจากปัจจัย ภายในและภายนอกประเทศในทุกมิติทุกรูปแบบและทุกระดับ ภาคเกษตรกรรม ภาคอุตสาหกรรม และ ภาคบริการของประเทศได้รับการพัฒนายกระดับไปสู่การใช้เทคโนโลยีและนวัตกรรมในการสร้างมูลค่าเพิ่ม และพัฒนาเทคโนโลยีที่สำคัญในการขับเคลื่อนเศรษฐกิจใหม่ที่จะสร้างและเพิ่มศักยภาพในการแข่งขันของ ประเทศ เพื่อยกระดับฐานรายได้ของประชาชนในภาพรวมและกระจายผลประโยชน์ไปสู่ภาคส่วนต่าง ๆ ได้อย่างเหมาะสม คนไทยได้รับการพัฒนาให้เป็นคนดีเก่ง มีวินัย คำนึงถึงผลประโยชน์ส่วนรวม และมีศักยภาพในการคิดวิเคราะห์สามารถ “รู้ รับ ปรับใช้” เทคโนโลยีใหม่ได้อย่างต่อเนื่อง สามารถเข้าถึง บริการพื้นฐาน ระบบสวัสดิการ และกระบวนการยุติธรรมได้อย่างเท่าเทียมกัน โดยไม่มีใครถูกทิ้ง ไว้ข้างหลัง

การพัฒนาประเทศในช่วงระยะเวลาของยุทธศาสตร์ชาติจะมุ่งเน้นการสร้างสมดุลระหว่างการพัฒนาความมั่นคง เศรษฐกิจ สังคม และสิ่งแวดล้อม โดยการมีส่วนร่วมของทุกภาคส่วนในรูปแบบ **“ประชารัฐ”** โดยประกอบด้วย ๖ ยุทธศาสตร์ได้แก่ ยุทธศาสตร์ชาติด้านความมั่นคง ยุทธศาสตร์ชาติ ด้านการสร้างความสามารถในการแข่งขัน ยุทธศาสตร์ชาติด้านการพัฒนาและเสริมสร้างศักยภาพ ทรัพยากรมนุษย์ ยุทธศาสตร์ชาติด้านการสร้างโอกาสและความเสมอภาคทางสังคม ยุทธศาสตร์ชาติ ด้านการสร้างการเติบโต

บนคุณภาพชีวิตที่เป็นมิตรกับสิ่งแวดล้อม และยุทธศาสตร์ชาติด้านการปรับสมดุล และพัฒนาระบบการบริหารจัดการภาครัฐ โดยแต่ละยุทธศาสตร์มีเป้าหมายและประเด็นการพัฒนาดังนี้

๑.๒.๑ ยุทธศาสตร์ชาติด้านความมั่นคง มีเป้าหมายการพัฒนาที่สำคัญ คือ ประเทศชาติมั่นคง ประชาชนมีความสุข เน้นการบริหารจัดการสถานะแวดล้อมของประเทศให้มีความมั่นคง ปลอดภัย เอกชน อธิปไตย และมีความสงบเรียบร้อยในทุกระดับ ตั้งแต่ระดับชาติสังคม ชุมชน มุ่งเน้นการพัฒนาคน เครื่องมือ เทคโนโลยีและระบบฐานข้อมูลขนาดใหญ่ให้มีความพร้อมสามารถรับมือกับภัยคุกคาม และภัยพิบัติได้ทุกรูปแบบ และทุกระดับ ความรุนแรง ควบคุมไปกับการป้องกันและแก้ไขปัญหา ด้านความมั่นคงที่มีอยู่ในปัจจุบัน และที่อาจจะเกิดขึ้นในอนาคต ใช้กลไกการแก้ไขปัญหาแบบบูรณาการ ทั้งกับส่วนราชการ ภาคเอกชน ประชาสังคม และองค์กรที่ไม่ใช่รัฐ รวมถึงประเทศเพื่อนบ้าน และมิตรประเทศทั่วโลกบนพื้นฐานของหลักธรรมาภิบาล เพื่อเอื้ออำนวยประโยชน์ต่อการดำเนินการของยุทธศาสตร์ชาติด้านอื่น ๆ ให้สามารถขับเคลื่อนไปได้ตามทิศทางและเป้าหมายที่กำหนด

๑.๒.๒ ยุทธศาสตร์ชาติด้านการสร้างความสามารถในการแข่งขัน มีเป้าหมายการพัฒนาที่มุ่งเน้นการยกระดับศักยภาพของประเทศในหลากหลายมิติบนพื้นฐานแนวคิด ๓ ประการ ได้แก่ (๑) “ต่อยอดอดีต” โดยมองกลับไปที่รากเหง้าทางเศรษฐกิจ อัตลักษณ์วัฒนธรรม ประเพณีวิถีชีวิต และจุดเด่นทางทรัพยากรธรรมชาติที่หลากหลาย รวมทั้งความได้เปรียบเชิงเปรียบเทียบของประเทศ ในด้านอื่น ๆ นำมาประยุกต์ผสมผสานกับเทคโนโลยีและนวัตกรรม เพื่อให้สอดคล้องกับบริบทของ เศรษฐกิจและสังคมโลกสมัยใหม่ (๒) “ปรับปัจจุบัน” เพื่อปูทางสู่นาคต ผ่านการพัฒนาโครงสร้าง พื้นฐานของประเทศในมิติต่าง ๆ ทั้งโครงสร้างระบบคมนาคมและขนส่งโครงสร้างพื้นฐานวิทยาศาสตร์ เทคโนโลยีและดิจิทัล และการปรับสภาพแวดล้อมให้เอื้อต่อการพัฒนาอุตสาหกรรมและบริการอนาคต และ (๓) “สร้างคุณค่าใหม่ในอนาคต” ด้วยการเพิ่มศักยภาพของผู้ประกอบการ พัฒนาคนรุ่นใหม่ รวมถึงปรับรูปแบบธุรกิจ เพื่อตอบสนองต่อความต้องการของตลาด ผสมผสานกับยุทธศาสตร์ที่รองรับอนาคต บนพื้นฐานของการต่อยอดอดีตและปรับปัจจุบัน พร้อมทั้งส่งเสริมและสนับสนุนจากภาครัฐ ให้ประเทศไทยสามารถสร้างฐานรายได้และการจ้างงานใหม่ ขยายโอกาสทางการค้าและการลงทุนในเวทีโลก ควบคุมไปกับการยกระดับรายได้และการกินดีอยู่ดี รวมถึงการเพิ่มขึ้นของชนชั้นกลาง และลดความเหลื่อมล้ำของคนในประเทศได้ในคราวเดียวกัน

๑.๒.๓ ยุทธศาสตร์ชาติด้านการพัฒนาและเสริมสร้างศักยภาพทรัพยากรมนุษย์ มีเป้าหมายการพัฒนาที่สำคัญเพื่อพัฒนาคนในทุกมิติและในทุกช่วงวัยให้เป็นคนดีเก่งและมีคุณภาพ โดยคนไทย มีความพร้อมทั้งกาย ใจ สติปัญญา มีพัฒนาการที่รอบด้านและมีสุขภาวะที่ดีในทุกช่วงวัย มีจิตสาธารณะ รับผิดชอบต่อสังคมและผู้อื่น มัธยัสถ์อดออม โอบอ้อมอารีมีวินัย รักษาศีลธรรม และเป็นพลเมืองดีของชาติมีหลักคิดที่ถูกต้อง มีทักษะที่จำเป็นในศตวรรษที่ ๒๑ มีทักษะสื่อสาร ภาษาอังกฤษและภาษาที่สาม และอนุรักษ์ ภาษาท้องถิ่น มีนิสัยรักการเรียนรู้และการพัฒนาตนเอง อย่างต่อเนื่องตลอดชีวิต สู่การเป็นคนไทยที่มีทักษะสูง เป็นนวัตกรรม นวัตกรรม ผู้ประกอบการ เกษตรกรยุคใหม่ และอื่น ๆ โดยมีสัมมาชีพตามความถนัดของตนเอง

๑.๒.๔ ยุทธศาสตร์ชาติด้านการสร้างโอกาสและความเสมอภาคทางสังคม มีเป้าหมายการพัฒนาที่ให้ความสำคัญกับการดึงเอาพลังของภาคส่วนต่าง ๆ ทั้งภาคเอกชน ประชาสังคม ชุมชน ท้องถิ่น มาร่วมขับเคลื่อน โดยการสนับสนุนการรวมตัวของประชาชนในการร่วมคิด ร่วมทำ เพื่อส่วนรวม การกระจายอำนาจและความรับผิดชอบไปสู่กลไกบริหารราชการแผ่นดินในระดับท้องถิ่น การเสริมสร้างความเข้มแข็งของชุมชนในการจัดการตนเอง และการเตรียมความพร้อมของประชากรไทย ทั้งในมิติสุขภาพ เศรษฐกิจ สังคม และสภาพแวดล้อมให้เป็นประชากรที่มีคุณภาพ สามารถพึ่งตนเอง และทำประโยชน์แก่

ครอบครัว ชุมชน และสังคมให้นานที่สุด โดยรัฐให้หลักประกันการเข้าถึงบริการและสวัสดิการที่มีคุณภาพอย่างเป็นธรรมและทั่วถึง

๑.๒.๕ ยุทธศาสตร์ชาติด้านการสร้างการเติบโตบนคุณภาพชีวิตที่เป็นมิตรกับสิ่งแวดล้อม มีเป้าหมายการพัฒนาที่สำคัญเพื่อนำไปสู่การบรรลุเป้าหมายการพัฒนาที่ยั่งยืนในทุกมิติ ทั้งด้านสังคม เศรษฐกิจ สิ่งแวดล้อม ธรรมชาติ และความเป็นหุ้นส่วนความร่วมมือระหว่างกัน ทั้งภายในและภายนอกประเทศอย่างบูรณาการ ใช้พื้นที่เป็นตัวตั้งในการกำหนดกลยุทธ์และแผนงาน และการให้ทุกฝ่ายที่เกี่ยวข้องได้เข้ามามีส่วนร่วมในแบบทางตรงให้มากที่สุดเท่าที่จะเป็นไปได้โดยเป็น การดำเนินการบนพื้นฐานการเติบโตร่วมกัน ไม่ว่าจะเป็ทางเศรษฐกิจ สิ่งแวดล้อม และคุณภาพชีวิต โดยให้ความสำคัญกับการสร้างสมดุลทั้ง ๓ ด้าน อันจะนำไปสู่ความยั่งยืนเพื่อคนรุ่นต่อไปอย่างแท้จริง

๑.๒.๖ ยุทธศาสตร์ชาติด้านการปรับสมดุลและพัฒนาระบบการบริหารจัดการภาครัฐ มีเป้าหมายการพัฒนาที่สำคัญเพื่อปรับเปลี่ยนภาครัฐที่ยึดหลัก “ภาครัฐของประชาชนเพื่อประชาชน และประโยชน์ส่วนรวม” โดยภาครัฐต้องมีขนาดที่เหมาะสมกับบทบาทภารกิจ แยกแยะบทบาท หน่วยงานของรัฐที่ทำหน้าที่ในการกำกับหรือในการให้บริการในระบบเศรษฐกิจที่มีการแข่งขัน มีสมรรถนะสูง ยึดหลักธรรมาภิบาล ปรับวัฒนธรรมการทำงานให้มุ่งผลสัมฤทธิ์และผลประโยชน์ส่วนรวม มีความทันสมัย และพร้อมที่จะปรับตัวให้ทันต่อการเปลี่ยนแปลงของโลกอยู่ตลอดเวลา โดยเฉพาะอย่างยิ่ง การนำนวัตกรรม เทคโนโลยี ข้อมูลขนาดใหญ่ ระบบการทำงานที่เป็นดิจิทัลเข้ามาประยุกต์ใช้อย่างคุ้มค่า และปฏิบัติงานเทียบได้กับมาตรฐานสากล รวมทั้งมีลักษณะเปิดกว้าง เชื่อมโยงถึงกันและเปิดโอกาสให้ ทุกภาคส่วนเข้ามามีส่วนร่วมเพื่อตอบสนองความต้องการของประชาชนได้อย่างสะดวก รวดเร็ว และ โปร่งใส โดยทุกภาคส่วนในสังคมต้องร่วมกันปลูกฝังค่านิยมความซื่อสัตย์สุจริต ความมัธยัสถ์และสร้าง จิตสำนึกในการปฏิเสธไม่ยอมรับการทุจริต ประพฤติมิชอบอย่างสิ้นเชิง นอกจากนี้ กฎหมายต้องมีความ ชัดเจน มีเพียงเท่าที่จำเป็น มีความทันสมัย มีความเป็นสากล มีประสิทธิภาพ และนำไปสู่การลด ความเหลื่อมล้ำและเอื้อต่อการพัฒนา โดยกระบวนการยุติธรรมมีการบริหารที่มีประสิทธิภาพ เป็นธรรม ไม่เลือกปฏิบัติและการอำนวยความสะดวกตามหลักนิติธรรม

๑.๒ แผนพัฒนาเศรษฐกิจและสังคมแห่งชาติ ฉบับที่ ๑๒

๑. ภาพรวมการพัฒนาในช่วงแผนพัฒนาฯ ฉบับที่ ๑๒

การพัฒนาประเทศไทยในช่วงแผนพัฒนาเศรษฐกิจและสังคมแห่งชาติ ฉบับที่ ๑๒ (พ.ศ. ๒๕๖๐-๒๕๖๔) อยู่ในห้วงเวลาของการปฏิรูปประเทศเพื่อแก้ปัญหาพื้นฐานหลายด้านที่สั่งสมมานานท่ามกลางสถานการณ์โลกที่เปลี่ยนแปลงรวดเร็วและเชื่อมโยงกันใกล้ชิดมากขึ้น การแข่งขันด้านเศรษฐกิจจะเข้มข้นมากขึ้น สังคมโลกจะมีความเชื่อมโยงใกล้ชิดกันมากขึ้นเป็นสภาพไร้พรมแดน การพัฒนาเทคโนโลยีจะมีการเปลี่ยนแปลงอย่างรวดเร็วและจะกระทบชีวิตความเป็นอยู่ในสังคมและการดำเนินกิจกรรมทางเศรษฐกิจอย่างมาก ขณะที่ประเทศไทยมีข้อจำกัดของปัจจัยพื้นฐาน เชิงยุทธศาสตร์เกือบทุกด้านและจะเป็นอุปสรรคต่อการพัฒนาที่ชัดเจนขึ้น ช่วงแผนพัฒนาฯ ฉบับที่ ๑๒ นับเป็นจังหวะเวลาที่ท้าทายอย่างมากที่ประเทศไทยต้องปรับตัวขนานใหญ่ โดยจะต้องเร่งพัฒนาวิทยาศาสตร์ เทคโนโลยี การวิจัยและพัฒนา และนวัตกรรมให้เป็นปัจจัยหลักในการขับเคลื่อนการพัฒนาในทุกด้านเพื่อเพิ่มขีดความสามารถในการแข่งขันของประเทศไทยท่ามกลาง การแข่งขันในโลกที่รุนแรงขึ้นมากแต่ประเทศไทยมีข้อจำกัดหลายด้าน อาทิ คุณภาพคนไทยยังต่ำ แรงงาน ส่วนใหญ่มีปัญหาทั้งในเรื่ององค์ความรู้ ทักษะ และทัศนคติ สังคมขาดคุณภาพและมีความเหลื่อมล้ำสูง ที่เป็นอุปสรรคต่อการยกระดับศักยภาพการพัฒนาโครงสร้างประชากรเข้าสู่สังคมสูงวัยส่งผลให้ขาดแคลน

แรงงาน จำนวนประชากรวัยแรงงานลดลงตั้งแต่ปี ๒๕๕๘ และโครงสร้างประชากรจะเข้าสู่สังคมสูงวัยอย่างสมบูรณ์ภายในสิ้น แผนพัฒนาฯ ฉบับที่ ๑๒ ด้านทรัพยากรธรรมชาติและสิ่งแวดล้อมก็ร่อยหรอเสื่อมโทรมอย่างรวดเร็วซึ่งเป็นทั้งต้นทุนในเชิงเศรษฐกิจและผลกระทบต่อคุณภาพชีวิตประชาชนในขณะที่การบริหารจัดการภาครัฐยังด้อยประสิทธิภาพ ขาดความโปร่งใส และมีปัญหาคอร์รัปชันเป็นวงกว้าง จึงส่งผลให้การผลักดันขับเคลื่อนการพัฒนาไม่เกิดผลสัมฤทธิ์เต็มที่ บางภาคส่วนของสังคมจึงยังถูกทิ้งอยู่ข้างหลัง ท่ามกลางปัญหาท้าทายหลากหลายที่เป็นอุปสรรคสำคัญสำหรับการพัฒนาประเทศไทยในระยะยาวดังกล่าว ก็เป็นที่ตระหนักร่วมกันในทุกภาคส่วนว่าการจะพัฒนาประเทศไทยไปสู่การเป็นประเทศ ที่พัฒนาแล้ว มีความมั่นคง มั่งคั่ง และยั่งยืนในระยะยาวได้นั้น ประเทศต้องเร่งพัฒนาปัจจัยพื้นฐาน เชิงยุทธศาสตร์ ในทุกด้าน ได้แก่ การเพิ่มการลงทุนเพื่อการวิจัยและพัฒนา การพัฒนาวิทยาศาสตร์ เทคโนโลยีและนวัตกรรม ซึ่งต้องดำเนินการควบคู่กับการเร่งยกระดับทักษะฝีมือแรงงานกลุ่มที่กำลังจะเข้าสู่ตลาดแรงงานและกลุ่มที่อยู่ในตลาดแรงงานในปัจจุบันให้สอดคล้องกับสาขาการผลิตและบริการ เป้าหมายและการเปลี่ยนแปลงด้านเทคโนโลยีรวมถึงการพัฒนาคนในภาพรวมให้เป็นคนที่มีสมรรถนะในทุกช่วงวัยที่สามารถบริหารจัดการการเปลี่ยนแปลงที่เป็นสภาพแวดล้อมการดำเนินชีวิตได้อย่างดีโดยเฉพาะอย่างยิ่งการพัฒนาทุนมนุษย์จากการยกระดับคุณภาพการศึกษา การเรียนรู้ การพัฒนาทักษะ และยกระดับคุณภาพบริการสาธารณสุขให้ทั่วถึงในทุกพื้นที่ พร้อมทั้งต้องส่งเสริมบทบาทสถาบันทางสังคมในการกล่อมเกลาสรางคนดี มีวินัย มีค่านิยมที่ดีและมีความรับผิดชอบต่อสังคม นอกจากนี้ในช่วงเวลาต่อจากนี้ไปการพัฒนาต้องมุ่งเน้นการพัฒนาเชิงพื้นที่และเพิ่มศักยภาพทางเศรษฐกิจของเมืองต่างๆ ให้สูงขึ้นภายใต้การใช้มาตรฐานด้านสิ่งแวดล้อม ลักษณะการใช้ที่ดิน การจัดระเบียบผังเมืองและความปลอดภัยตามเกณฑ์เมืองน่าอยู่ที่เหมาะสมเพื่อกระจายโอกาสทางเศรษฐกิจและสังคมให้ทั่วถึงและเป็นการสร้างฐานเศรษฐกิจและรายได้จากพื้นที่เศรษฐกิจใหม่มากขึ้น ซึ่งจะช่วยลดความเหลื่อมล้ำภายในสังคมไทยลงและในขณะเดียวกันก็เป็นการสร้างขีดความสามารถในการแข่งขันจากการพัฒนาเมืองให้น่าอยู่เป็นพื้นที่เศรษฐกิจใหม่ทั้งตอนในและตามแนวจุดชายแดนหลัก

นอกจากนั้น ๕ ปีต่อจากนี้ไปนับว่าเป็นช่วงจังหวะเวลาสำคัญที่ประเทศไทยยังจะต้องผลักดันให้การค้าการลงทุนระหว่างประเทศขยายตัวต่อเนื่องและเป็นแรงขับเคลื่อนการพัฒนาที่สำคัญควบคู่ไปกับการส่งเสริมลงทุนและเศรษฐกิจภายในประเทศ โดยยังมีความจำเป็นที่จะต้องทำความเข้าใจด้านการค้าและการลงทุนและการร่วมมือกับมิตรประเทศเพื่อการพัฒนาให้ขยายวงกว้างขึ้นทั้งในรูปของความตกลงทวิภาคี กรอบพหุภาคีต่างๆ ควบคู่กับการผลักดัน ให้ความเชื่อมโยงในอนุภูมิภาคและภูมิภาคมีความสมบูรณ์มากขึ้น รวมทั้งการดำเนินยุทธศาสตร์เชิงรุกในการส่งเสริมการลงทุนของไทยในภูมิภาค กรอบแนวทางความร่วมมือระหว่างประเทศในทุกระดับดังกล่าวจะเป็นประตูแห่งโอกาสของประเทศไทยในการใช้จุดเด่นในเรื่องที่ตั้งเชิงภูมิศาสตร์ให้เกิดผลเต็มที่และสามารถจะพัฒนาไปสู่การเป็นศูนย์กลางทางเศรษฐกิจและการค้าที่สำคัญแห่งหนึ่งของภูมิภาค ดังนั้น แผนพัฒนาฯ ฉบับที่ ๑๒ จึงให้ความสำคัญกับการผลักดันให้ความเชื่อมโยงด้านกฎระเบียบและในเชิงสถาบันระหว่างประเทศมีความคืบหน้าและชัดเจนในระดับปฏิบัติการและในแต่ละจุดเชื่อมโยงระหว่างประเทศ ควบคู่กับการพัฒนาโครงสร้างพื้นฐานเชิงกายภาพที่ต้องเชื่อมโยงเครือข่ายภายในประเทศและต่อเชื่อมกับประเทศเพื่อนบ้านในขณะเดียวกันก็ต้องเตรียมความพร้อมเพื่อให้ประเทศไทยเป็นประตูไปสู่ภาคตะวันตกและตะวันออกของภูมิภาคเอเชียแผนพัฒนาฯ ฉบับที่ ๑๒ ให้ความสำคัญอย่างยิ่งกับการต่อยอดจากความสำเร็จเชื่อมโยงเชิงกายภาพสู่การพัฒนาพื้นที่เศรษฐกิจและชุมชนตามแนวระเบียงเศรษฐกิจต่างๆ เพื่อสนับสนุนการ เพิ่มขีดความสามารถในการแข่งขันและการกระจายความเจริญในการพัฒนาชุมชนจังหวัด และเมืองตามแนวระเบียงเศรษฐกิจรวมถึงพื้นที่เชื่อมโยงอื่นภายในประเทศ และนับว่าเป็นช่วงเวลาประเทศไทยจะต้องดำเนินยุทธศาสตร์ เชิงรุกในการสร้างสังคมผู้ประกอบการและส่งเสริมให้

ผู้ประกอบการไทยไปลงทุนในต่างประเทศอย่างจริงจังเพื่อสร้างผลตอบแทนจากทุนและศักยภาพทางธุรกิจ รวมทั้งเป็นการส่งเสริมการเชื่อมโยงห่วงโซ่มูลค่าในภูมิภาค โดยเฉพาะอย่างยิ่ง ในกลุ่มประเทศกัมพูชา สปป.ลาว เมียนมา และเวียดนาม และในอาเซียน ความร่วมมือระหว่างประเทศที่จะเป็น แนวทางการพัฒนาสำคัญสำหรับประเทศไทยในช่วงต่อจากนี้ไปเป็นความร่วมมือทางการค้าและการลงทุนทางเศรษฐกิจ ความร่วมมือเพื่อการพัฒนาทางสังคม สิ่งแวดล้อม และความร่วมมือด้านความมั่นคงในมิติต่าง ๆ ในทุกกรอบความร่วมมือ ทั้งระดับอนุภูมิภาค ภูมิภาค และระดับโลกทั้งการผลักดันให้เกิดการใช้ประโยชน์อย่างเต็มที่จากกรอบความร่วมมือทวิภาคีและพหุภาคีที่มีอยู่แล้ว ในปัจจุบันและการทำข้อตกลงใหม่ ๆ ในระยะต่อไปภายใต้แนวคิดการค้าเสรีและการยกระดับขีดความสามารถในการแข่งขัน โดยเฉพาะอย่างยิ่งการส่งเสริมการใช้ประโยชน์จากกรอบความร่วมมือของอาเซียนกับหุ้นส่วนการพัฒนานอกอาเซียน ทั้งนี้ โดยส่งเสริมความร่วมมือเพื่อการพัฒนาในทุกด้านให้เป็นบทบาท ที่สร้างสรรค์ของประเทศไทย และการสนับสนุนการแก้ปัญหาความยากจน และลดความเหลื่อมล้ำในอนุภูมิภาคและ ในภูมิภาค การขับเคลื่อนการพัฒนาภายใต้กรอบเป้าหมายการพัฒนาที่ยั่งยืน (Sustainable Development Goals: SDGs) รวมทั้งการนำกฎเกณฑ์ระเบียบปฏิบัติและมาตรฐานสากลทั้งในด้านคุณภาพสินค้าและบริการ สิทธิแรงงาน ความเป็นมิตรต่อสิ่งแวดล้อม ความมั่นคง ความโปร่งใส และอื่นๆ มาเป็นแนวปฏิบัติและบังคับใช้สำหรับประเทศไทย

ดังนั้น ภายใต้เงื่อนไขข้อจำกัดของปัจจัยพื้นฐานสำหรับการพัฒนาประเทศไทยในทุกด้าน ดังกล่าว ท่ามกลางแนวโน้มโลกที่มีการพัฒนาเทคโนโลยีใหม่ก้าวหน้าอย่างรวดเร็ว และประเทศต่างๆ กำลังเร่งพัฒนานวัตกรรมและนำมาใช้ในการเพิ่มมูลค่าผลผลิตและเพิ่มผลิตภาพการผลิตเพื่อเป็นอาวุธสำคัญในการต่อสู้ในสนามแข่งขันของโลกและการใช้ในการยกระดับคุณภาพชีวิตของประชาชน จึงเป็นความท้าทายอย่างยิ่งสำหรับประเทศไทยที่จะต้องเร่งพัฒนาปัจจัยพื้นฐานทางยุทธศาสตร์ทุกด้าน อันได้แก่ การลงทุนเพื่อการวิจัยและพัฒนา การพัฒนาวิทยาศาสตร์ เทคโนโลยีและนวัตกรรม การพัฒนาโครงสร้างพื้นฐานและระบบโลจิสติกส์ ให้เป็นระบบโครงข่ายที่สมบูรณ์และมีประสิทธิภาพ การพัฒนาทุนมนุษย์ และการปฏิรูปให้การบริหาร จัดการมีประสิทธิภาพ โปร่งใส และมีความรับผิดชอบโดยเฉพาะอย่างยิ่งการปรับปรุงด้านกฎระเบียบและระบบการบริหารราชการแผ่นดิน โดยที่แผนพัฒนาฯ ฉบับที่ ๑๒ มุ่งเน้นการนำความคิดสร้างสรรค์และการพัฒนา นวัตกรรมเพื่อทำให้เกิดสิ่งใหม่ที่มีมูลค่าเพิ่มทางเศรษฐกิจทั้งในเรื่องกระบวนการผลิตและรูปแบบผลิตภัณฑ์และบริการใหม่ๆ การเปลี่ยนแปลงเทคโนโลยี รูปแบบการดำเนินธุรกิจและการปรับเปลี่ยนวิถีชีวิตของผู้คนในสังคมทั้งที่เป็นการเปลี่ยนแปลงอย่างถอนรากถอนโคนและการพัฒนาต่อยอด รวมถึงการใช้นวัตกรรมสำหรับการพัฒนาสินค้าและบริการทั้งในระดับพื้นฐานจนถึงระดับสูงซึ่งมีผลต่อคุณภาพชีวิต และความเป็นอยู่ของประชาชนในวงกว้าง ดังนั้น การพัฒนาในช่วง ๕ ปีต่อจากนี้ไปจะเป็นช่วงที่มุ่งเน้นการพัฒนาบนฐานภูมิปัญญาที่เกิดจากการใช้ความรู้และทักษะ การใช้วิทยาศาสตร์ เทคโนโลยี การวิจัยและพัฒนาและการพัฒนา นวัตกรรมนำมาใช้ในทุกด้านของการพัฒนา การพัฒนามีความเป็นมิตรต่อสิ่งแวดล้อมและสอดคล้องกับกรอบเป้าหมายการพัฒนาที่ยั่งยืน ขยายและสร้างฐานรายได้ใหม่ที่ครอบคลุมทั่วถึงมากขึ้นควบคู่ไปกับการต่อยอด ฐานรายได้เดิม สังคมไทยมีคุณภาพและมีความเป็นธรรมโดยมีที่ยืนสำหรับทุกคนในสังคมและไม่ทิ้งใครไว้ข้างหลัง และเป็นการพัฒนา ที่เกิดจากการผนึกกำลังในการผลักดันขับเคลื่อนร่วมกันของทุกภาคส่วน (Thailand ๔.๐)

ดังนั้น เพื่อให้การขับเคลื่อนการพัฒนาภายใต้แนวคิดและแนวทางดังกล่าวข้างต้นเกิดผลสัมฤทธิ์ ได้ตามเป้าหมายในช่วงระยะเวลาต่างๆ แผนพัฒนาฯ ฉบับที่ ๑๒ ได้เน้นย้ำถึงความจำเป็นที่จะต้องปรับเปลี่ยนกลไก การบริหารราชการแผ่นดินสำคัญๆ การปรับเปลี่ยนกฎหมายและกฎระเบียบในหลายด้าน รวมถึงการปรับการบริหารจัดการให้มีธรรมาภิบาลในทุกๆ ระดับ ปลอดภัยรับขึ้น และปรับเปลี่ยนทัศนคติของคน

ไทยในทุกภาคส่วนให้มีความนิยมที่ดียิ่ง มีวินัย มีความรับผิดชอบ และมีความพร้อมที่จะเปลี่ยนแปลงและพร้อมรับการเปลี่ยนแปลงโดยยึด หลักการรักษาสถิติประโยชน์ของส่วนรวม และด้วยสภาพปัญหาที่เรื้อรังและเชื่อมโยงกันซับซ้อนในขณะที่มีการเปลี่ยนแปลงของปัจจัยภายนอกประเทศที่จะส่งผลกระทบต่อพัฒนาประเทศไทยมากขึ้น การพัฒนาเชิงรุกเพื่อเสริมจุดแข็งและการแก้ปัญหาจุดอ่อนดังกล่าวให้สัมฤทธิ์ผลได้อย่างจริงจังนั้น ต้องเป็นการเปลี่ยนแปลงอย่างขนานใหญ่สำหรับประเทศไทยที่มีแผนแม่บทการพัฒนาระยะยาวเป็นกรอบแนวทางที่จะกำกับทิศทาง ดังนั้น ภาคส่วนต่างๆ ในสังคมไทยจึงมีความตระหนักร่วมกันว่าประเทศไทยจำเป็นต้องมีการจัดทำยุทธศาสตร์ชาติให้เป็นแผนแม่บทที่กำหนดเป้าหมายอนาคตประเทศในระยะยาว ๒๐ ปี (พ.ศ. ๒๕๖๐ - ๒๕๗๙) โดยวางแนวทางการพัฒนาหลักที่ต้องดำเนินการภายใต้ทุกรัฐบาลอย่างต่อเนื่องเพื่อจะบรรลุเป้าหมายอนาคตของประเทศที่วางไว้ โดยที่แผนแม่บทการพัฒนาระยะยาวจะเป็นกรอบ ที่ช่วยกำกับให้การขับเคลื่อนการพัฒนาประเทศไทยในมิติต่างๆ มีบูรณาการกัน แผนพัฒนาและแผนเฉพาะด้านในระดับต่างๆ มีความเชื่อมโยงเป็นลำดับที่เหมาะสมและสอดคล้องกันภายใต้ยุทธศาสตร์ชาติ และการกำหนดเป้าหมายในระยะยาวที่ชัดเจนส่งผลให้ต้องมีความต่อเนื่องในการแก้ปัญหารากเหง้าและการพัฒนาพื้นฐานให้แข็งแกร่ง รวมทั้งต้องมีปรับระบบ การติดตามและประเมินผลให้สามารถกำกับให้เกิดความเชื่อมโยงจากระดับยุทธศาสตร์สู่การจัดสรรงบประมาณและการดำเนินงานในระดับปฏิบัติที่สอดคล้องกับเป้าหมายที่เป็นผลผลิต ผลลัพธ์และผลสัมฤทธิ์ในที่สุด

การพัฒนาภายใต้แผนพัฒนาฯ ฉบับที่ ๑๒ จึงเป็น ๕ ปีแรกของการขับเคลื่อนยุทธศาสตร์ชาติ ๒๐ ปี (พ.ศ. ๒๕๖๐ - ๒๕๗๙) สู่การปฏิบัติ โดยที่ยุทธศาสตร์ชาติ ๒๐ ปี เป็นแผนแม่บทหลักของการพัฒนาประเทศไทย ให้มีความมั่นคง มั่งคั่ง และยั่งยืน โดยได้กำหนดเป้าหมายอนาคตประเทศไทยในระยะ ๒๐ ปี พร้อมทั้งประเด็นยุทธศาสตร์และแนวทางหลักที่จะขับเคลื่อนไปสู่เป้าหมายระยะยาวของประเทศที่ได้กำหนดไว้ โดยมีแผนพัฒนาฯ ฉบับที่ ๑๒ เป็นเครื่องมือหรือกลไกสำคัญที่สุดที่ถ่ายทอดยุทธศาสตร์ชาติ ๒๐ ปี (พ.ศ. ๒๕๖๐ - ๒๕๗๙) สู่การปฏิบัติในลำดับแรก ที่ขับเคลื่อนไปสู่การบรรลุเป้าหมายในระยะยาวได้ในที่สุด โดยมีกลไกตามลำดับต่าง ๆ และกลไกเสริมอื่น ๆ ในการขับเคลื่อนสู่การปฏิบัติให้เกิดประสิทธิผลตามเป้าหมาย ทั้งนี้ แผนพัฒนาฯ ฉบับที่ ๑๒ ได้กำหนดเป้าหมายที่จะต้องบรรลุใน ๕ ปีแรกอย่างชัดเจนทั้งในมิติเศรษฐกิจ สังคม และสิ่งแวดล้อม ในการกำหนดเป้าหมายที่จะบรรลุในระยะ ๕ ปีนั้น ได้พิจารณา และวิเคราะห์ถึงการต่อยอดให้เกิดผลสัมฤทธิ์จากการดำเนินการต่อไปอีกใน ๓ แผน จวบจนถึงแผนพัฒนาฯ ฉบับที่ ๑๕ ในช่วงปี พ.ศ. ๒๕๗๕ - ๒๕๗๙ ซึ่งเป็นช่วงสุดท้ายของยุทธศาสตร์ชาติ การพัฒนาที่จะบรรลุเป้าหมายอนาคตประเทศไทยเป็นประเทศที่พัฒนาแล้วภายในปี ๒๕๗๙ ที่กำหนดไว้ในยุทธศาสตร์ชาติ เป้าหมายการพัฒนาในแผนพัฒนาฯ ฉบับที่ ๑๒ ทั้งในระดับภาพรวมและรายสาขาของการพัฒนาจึงเป็นรายละเอียดและองค์ประกอบของเป้าหมายของยุทธศาสตร์ชาติระยะ ๒๐ ปีในทุกด้าน โดยที่แผนพัฒนาฯ ฉบับต่อไปก็จะกำหนดเป้าหมายและแนวทางการพัฒนามารับช่วงเมื่อผ่าน ๕ ปีแรกของช่วงแผนพัฒนาฯ ฉบับที่ ๑๒ ผ่านไป

๒. หลักการสำคัญของแผนพัฒนาเศรษฐกิจและสังคมแห่งชาติฉบับที่ ๑๒ (พ.ศ. ๒๕๖๐ - ๒๕๖๔)

การพัฒนาประเทศในระยะของแผนพัฒนาฯ ฉบับที่ ๑๒ จะมุ่งบรรลุเป้าหมายในระยะ ๕ ปีที่จะสามารถต่อยอดในระยะต่อไปเพื่อให้บรรลุเป้าหมายการพัฒนาระยะยาวตามยุทธศาสตร์ชาติ ๒๐ ปี โดยมีหลักการสำคัญของแผนพัฒนาฯ ดังนี้

๑. ยึด “หลักปรัชญาของเศรษฐกิจพอเพียง” ต่อเนื่องมาตั้งแต่แผนพัฒนาฯ ฉบับที่ ๙ เพื่อให้เกิดบูรณาการการพัฒนาในทุกมิติอย่างสมเหตุสมผล มีความพอประมาณ และมีระบบภูมิคุ้มกันและการบริหารจัดการความเสี่ยงที่ดี ซึ่งเป็นเงื่อนไขจำเป็นสำหรับการพัฒนาที่ยั่งยืนโดยมุ่งเน้นการพัฒนาคนให้มีความเป็นคน

ที่สมบูรณ์ สังคมไทยเป็นสังคมคุณภาพ สร้างโอกาสและมีที่ยืนให้กับทุกคนในสังคมได้ดำเนินชีวิตที่ดี มีความสุขและอยู่ร่วมกันอย่างสมานฉันท์ในขณะที่ระบบเศรษฐกิจของประเทศก็เจริญเติบโตอย่างต่อเนื่อง มีคุณภาพ และมีเสถียรภาพ การกระจายความมั่งคั่งอย่างทั่วถึงและเป็นธรรมเป็นการเติบโตที่เป็นมิตรกับสิ่งแวดล้อม รักษาความหลากหลายทางชีวภาพ ชุมชนวิถีชีวิต ค่านิยม ประเพณี และวัฒนธรรม

๒. ยึด “คนเป็นศูนย์กลางการพัฒนา” มุ่งสร้างคุณภาพชีวิตและสุขภาวะที่ดีสำหรับคนไทย พัฒนาคอนให้มีความเป็นคนที่สมบูรณ์มีวินัย ใฝ่รู้ มีความรู้ มีทักษะ มีความคิดสร้างสรรค์ มีทัศนคติที่ดี รับผิดชอบต่อสังคม มีจริยธรรมและคุณธรรม พัฒนาคอนทุกช่วงวัยและเตรียมความพร้อมเข้าสู่สังคมผู้สูงอายุอย่างมีคุณภาพ รวมถึงการสร้างคนให้ใช้ประโยชน์และอยู่กับสิ่งแวดล้อมอย่างเกื้อกูล อนุรักษ์ ฟื้นฟู ใช้ประโยชน์ทรัพยากรธรรมชาติและสิ่งแวดล้อมอย่างเหมาะสม

๓. ยึด “วิสัยทัศน์ภายใต้ยุทธศาสตร์ชาติ ๒๐ ปี” มาเป็นกรอบของวิสัยทัศน์ประเทศไทยในแผนพัฒนาฯ ฉบับที่ ๑๒ วิสัยทัศน์ “ประเทศไทยมีความมั่นคง มั่งคั่ง ยั่งยืน เป็นประเทศพัฒนาแล้ว ด้วยการพัฒนาตามหลักปรัชญาของเศรษฐกิจพอเพียง” หรือเป็นคติพจน์ประจำชาติว่า “มั่นคง มั่งคั่ง ยั่งยืน” โดยที่วิสัยทัศน์ดังกล่าวสนองตอบต่อผลประโยชน์แห่งชาติ ได้แก่ การมีเอกราช อธิปไตย และบูรณภาพแห่งเขตอำนาจรัฐ การดำรงอยู่อย่างมั่นคงยั่งยืนของสถาบันหลักของชาติการดำรงอยู่อย่างมั่นคงของชาติและประชาชนจากภัยคุกคามทุกรูปแบบการอยู่ร่วมกันในชาติอย่างสันติสุขเป็นปึกแผ่นมีความมั่นคงทางสังคม ท่ามกลางพหุสังคมและการมีเกียรติและศักดิ์ศรีของความเป็นมนุษย์ ความเจริญเติบโตของชาติ ความเป็นธรรมและความอยู่ดีมีสุขของประชาชน ความยั่งยืนของฐานทรัพยากรธรรมชาติสิ่งแวดล้อม ความมั่นคงทางพลังงาน อาหารและน้ำ ความสามารถในการรักษาผลประโยชน์ของชาติภายใต้การเปลี่ยนแปลง ของสภาวะแวดล้อมระหว่างประเทศและการอยู่ร่วมกันอย่างสันติ ประสานสอดคล้องกันด้านความมั่นคงในประชาคมอาเซียนและประชาคมโลกอย่างมีเกียรติและศักดิ์ศรี ประเทศไทยไม่เป็นภาระของโลกและสามารถเกื้อกูลประเทศที่มีศักยภาพทางเศรษฐกิจด้อยกว่า

๔. ยึด “เป้าหมายอนาคตประเทศไทยปี ๒๕๗๙” ที่เป็นเป้าหมายในยุทธศาสตร์ชาติ ๒๐ ปี มาเป็นกรอบในการกำหนดเป้าหมายที่จะบรรลุใน ๕ ปีแรกและเป้าหมายในระดับย่อยลงมา โดยที่เป้าหมายและตัวชี้วัด ในด้านต่างๆ มีความสอดคล้องกับกรอบเป้าหมายที่ยั่งยืน (SDGs) ทั้งนี้ เป้าหมายประเทศไทยในปี ๒๕๗๙ ซึ่งเป็นการยอมรับร่วมกันนั้นพิจารณาจากทั้งประเด็นหลักและลักษณะของการพัฒนา ลักษณะฐานการผลิตและบริการสำคัญ ของประเทศ ลักษณะของคนไทยและสังคมไทยที่พึงปรารถนา และกลุ่มเป้าหมายในสังคมไทย โดยกำหนดไว้ดังนี้ “เศรษฐกิจและสังคมไทยมีการพัฒนาอย่างมั่นคงและยั่งยืนบนฐานการพัฒนาที่ยั่งยืน สังคมไทยเป็นสังคมที่เป็นธรรม มีความเหลื่อมล้ำน้อย คนไทยเป็นมนุษย์ที่สมบูรณ์ เป็นพลเมืองที่มีวินัย ตื่นรู้และเรียนรู้ได้ด้วยตนเองตลอดชีวิต มีความรู้ มีทักษะและทัศนคติที่เป็นค่านิยมที่ดี มีสุขภาพร่างกายและจิตใจที่สมบูรณ์ มีความเจริญเติบโตทางจิตวิญญาณ มีจิตสาธารณะและทำประโยชน์ต่อส่วนรวม ความเป็นพลเมืองไทย พลเมืองอาเซียน และพลเมืองโลก ประเทศไทยมีบทบาทที่สำคัญในเวทีนานาชาติ ระบบเศรษฐกิจตั้งอยู่บนฐานของการใช้นวัตกรรมนำดิจิทัล สามารถแข่งขันในการผลิตได้และค้าขายเป็น ความเป็นสังคมประกอบ การมีฐานการผลิตและบริการที่มีคุณภาพและรูปแบบที่โดดเด่น เป็นที่ต้องการในตลาดโลก เป็นฐานการผลิตและบริการที่สำคัญ เช่น การให้บริการคุณภาพทั้งด้านการเงิน ระบบโลจิสติกส์ บริการด้านสุขภาพ และท่องเที่ยวคุณภาพ เป็นครัวโลกของอาหารคุณภาพและปลอดภัย เป็นฐานอุตสาหกรรมและบริการอัจฉริยะที่เป็นอุตสาหกรรมแห่งอนาคตที่ใช้นวัตกรรม ทูมมนุษย์ทักษะสูงและเทคโนโลยีอัจฉริยะ มาต่อยอด ฐานการผลิตและบริการที่มีศักยภาพในปัจจุบันและพัฒนาฐานการผลิตและบริการใหม่ๆ เพื่อนำประเทศไทยไปสู่ การมีระบบเศรษฐกิจ สังคม และประชาชนที่มีความเป็นอัจฉริยะ”

๕. ยึด “หลักการเจริญเติบโตทางเศรษฐกิจที่ลดความเหลื่อมล้ำและขับเคลื่อนการเจริญเติบโต จากการเพิ่มผลิตภาพการผลิตบนฐานของการใช้ภูมิปัญญาและนวัตกรรม” แผนพัฒนาฯ ฉบับที่ ๑๒ มุ่งเน้นการสร้างเสริมความเจริญเติบโตทางเศรษฐกิจที่มีความครอบคลุมทั่วถึงเพื่อเพิ่มขยายฐานกลุ่มประชากรชั้นกลางให้กว้างขึ้น โดยกำหนดเป้าหมายในการเพิ่มโอกาสทางเศรษฐกิจ โอกาสทางสังคม และรายได้ของกลุ่มประชากรรายได้ต่ำสุดร้อยละ ๔๐ ให้สูงขึ้น นอกจากนี้ การเพิ่มผลิตภาพการผลิตบนฐานของการใช้ภูมิปัญญาและพัฒนานวัตกรรมนับเป็นหัวใจสำคัญ ในการขับเคลื่อนการพัฒนาในระยะต่อไปสำหรับทุกภาคส่วนในสังคมไทย โดยที่เส้นทางการพัฒนาที่มุ่งสู่การเป็นประเทศที่พัฒนาแล้วนั้นกำหนดเป้าหมายทั้งในด้านรายได้ ความเป็นธรรม การลดความเหลื่อมล้ำและขยายฐานคนชั้นกลาง การสร้างสังคมที่มีคุณภาพและมีธรรมาภิบาล และความเป็นมิตรต่อสิ่งแวดล้อม

๖. ยึด “หลักการนำไปสู่การปฏิบัติให้เกิดผลสัมฤทธิ์อย่างจริงจังใน ๕ ปีที่ต่อยอดไปสู่ผลสัมฤทธิ์ที่เป็นเป้าหมายระยะยาว” จากการที่แผนพัฒนาฯ เป็นกลไกเชื่อมต่อในลำดับแรกที่จะกำกับและส่งต่อแนวทางการพัฒนาและเป้าหมายในยุทธศาสตร์ชาติ ๒๐ ปี ให้เกิดการปฏิบัติในทุกระดับและในแต่ละด้านอย่างสอดคล้องกัน แผนพัฒนาฯ ฉบับที่ ๑๒ จึงให้ความสำคัญกับการใช้กลไกประชารัฐที่เป็นการรวมพลังขับเคลื่อนจากทั้งภาครัฐ เอกชน และประชาชน และการกำหนดประเด็นบูรณาการของการพัฒนาที่มีลำดับความสำคัญสูง และได้กำหนดในระดับแผนงาน/โครงการสำคัญที่จะตอบสนองต่อเป้าหมายการพัฒนาได้อย่างแท้จริง รวมทั้งการกำหนดเป้าหมายและตัวชี้วัดที่มีความครอบคลุมหลากหลายมิติมากกว่าในแผนพัฒนาฯ ฉบับที่ผ่านๆ มา ในการกำหนดเป้าหมายได้คำนึงถึงความสอดคล้องกับเป้าหมายระยะยาวของยุทธศาสตร์ชาติและการเป็นกรอบกำกับเป้าหมายและตัวชี้วัดในระดับย่อยลงมาที่จะต้องถูกส่งต่อและกำกับให้สามารถดำเนินการให้เกิดขึ้นอย่างมีผลสัมฤทธิ์ภายใต้กรอบการจัดสรรงบประมาณ การติดตามและประเมินผลการใช้เงินงบประมาณแผ่นดิน และการติดตามประเมินผลการปฏิบัติราชการรวมทั้งการพัฒนาระบบราชการที่สอดคล้องเป็นสาระเดียวกันหรือเสริมหนุนซึ่งกันและกัน แผนพัฒนาฯ ฉบับที่ ๑๒ จึงกำหนดประเด็นบูรณาการเพื่อการพัฒนาเพื่อเป็นแนวทางสำคัญประกอบการจัดสรรงบประมาณแผ่นดิน รวบรวมและกำหนดแผนงาน/โครงการสำคัญในระดับปฏิบัติ และกำหนดจุดเน้นในการพัฒนาเชิงพื้นที่ในระดับสาขาการผลิตและบริการและจังหวัดที่เป็นจุดยุทธศาสตร์สำคัญ ในด้านต่างๆ

๓. แผนพัฒนาเศรษฐกิจและสังคมแห่งชาติฉบับที่ ๑๒ (พ.ศ. ๒๕๖๐ – ๒๕๖๔) ประกอบด้วย ๑๐ ยุทธศาสตร์ ดังนี้

๑) ยุทธศาสตร์ที่ ๑ การเสริมสร้างและพัฒนาศักยภาพทุนมนุษย์

๑. วัตถุประสงค์

- ๑.๑ เพื่อปรับเปลี่ยนให้คนในสังคมไทยมีค่านิยมตามบรรทัดฐานที่ดีทางสังคม
- ๑.๒ เพื่อเตรียมคนในสังคมไทยให้มีทักษะในการดำรงชีวิตสำหรับโลกศตวรรษที่ ๒๑
- ๑.๓ เพื่อส่งเสริมให้คนไทยมีสุขภาพที่ดีตลอดช่วงชีวิต
- ๑.๔ เพื่อเสริมสร้างสถาบันทางสังคมให้มีความเข้มแข็งเอื้อต่อการพัฒนาคนและประเทศ

๒. เป้าหมายและตัวชี้วัด

๒.๑ เป้าหมายการพัฒนา

- ๒.๑.๑ คนไทยส่วนใหญ่มีทัศนคติและพฤติกรรมตามบรรทัดฐานที่ดีของสังคมเพิ่มขึ้น
- ๒.๑.๒ คนในสังคมไทยทุกช่วงวัยมีทักษะ ความรู้ และความสามารถเพิ่มขึ้น
- ๒.๑.๓ คนไทยได้รับการศึกษาที่มีคุณภาพสูงตามมาตรฐานสากล และสามารถเรียนรู้ด้วย

ตนเองอย่างต่อเนื่อง

๒.๑.๔ คนไทยมีสุขภาวะที่ดีขึ้น

๒.๑.๕ สถาบันทางสังคมมีความเข้มแข็งและมีส่วนร่วมในการพัฒนาประเทศเพิ่มขึ้น โดยเฉพาะสถาบันครอบครัว สถาบันการศึกษา สถาบันทางศาสนา ชุมชน สื่อมวลชน และภาคเอกชน

๒.๒ ตัวชี้วัด

๒.๒.๑ ประชากรอายุ ๑๓ ปีขึ้นไป มีกิจกรรมการปฏิบัติตนที่สะท้อนการมีคุณธรรมจริยธรรมเพิ่มขึ้น

๒.๒.๒ คดีอาญามีสัดส่วนลดลง

๒.๒.๓ เด็กมีพัฒนาการสมวัยไม่น้อยกว่าร้อยละ ๘๕

๒.๒.๔ คะแนน IQ เฉลี่ยไม่ต่ำกว่าเกณฑ์มาตรฐาน

๒.๒.๕ เด็กร้อยละ ๗๐ มีคะแนน EQ ไม่ต่ำกว่าเกณฑ์มาตรฐาน

๒.๒.๖ จำนวนผู้เรียนในระบบทวิภาคีเพิ่มขึ้นเฉลี่ยร้อยละ ๓๐ ต่อปี

๒.๒.๗ ผู้ที่ได้รับการรับรองคุณวุฒิวิชาชีพและผู้ผ่านการทดสอบมาตรฐานฝีมือแรงงานแห่งชาติเพิ่มขึ้น

๒.๒.๘ การออมส่วนบุคคลต่อรายได้พึงจ่ายใช้สอยเพิ่มขึ้น

๒.๒.๙ การมีงานทำของผู้สูงอายุ (อายุ ๖๐ - ๖๙ ปี) เพิ่มขึ้น

๒.๒.๑๐ ผลคะแนนสอบ PISA ในแต่ละวิชาไม่ต่ำกว่า ๕๐๐

๒.๒.๑๑ การใช้อินเทอร์เน็ตเพื่อการอ่านหาความรู้เพิ่มขึ้น

๒.๒.๑๒ การอ่านของคนไทยเพิ่มขึ้นเป็นร้อยละ ๘๕

๒.๒.๑๓ จำนวนแรงงานที่ขอเทียบโอนประสบการณ์และความรู้เพื่อขอรับวุฒิ ปวช. และ ปวส. เพิ่มขึ้นเฉลี่ยร้อยละ ๒๐ ต่อปี

๒.๒.๑๔ ประชากรอายุ ๑๕ - ๗๙ ปีมีภาวะน้ำหนักเกินลดลง

๒.๒.๑๕ การตายจากอุบัติเหตุทางถนนต่ำกว่า ๑๘ คน ต่อประชากรแสนคน

๒.๒.๑๖ ประชาชนเล่นกีฬาและเข้าร่วมกิจกรรมนันทนาการเพิ่มขึ้น

๒.๒.๑๗ อัตราการฆ่าตัวตายสำเร็จต่อประชากรแสนคนลดลง

๒.๒.๑๘ การคลอดในผู้หญิงกลุ่มอายุ ๑๕ - ๑๙ ปี ลดลง

๒.๒.๑๙ รายจ่ายสุขภาพทั้งหมดไม่เกินร้อยละ ๕ ของผลิตภัณฑ์มวลรวมในประเทศ

๒.๒.๒๐ ผู้สูงอายุที่อาศัยในบ้านที่มีสภาพแวดล้อมที่เหมาะสมเป็นร้อยละ ๒๐

๒.๒.๒๑ ดัชนีครอบครัวอบอุ่นอยู่ในระดับดีขึ้น

๒.๒.๒๒ ประชากรอายุ ๑๓ ปีขึ้นไปมีการปฏิบัติตามหลักคำสอนทางศาสนาเพิ่มขึ้น

๒.๒.๒๓ ธุรกิจที่เป็นวิสาหกิจเพื่อสังคมเพิ่มขึ้น

๓. แนวทางการพัฒนา

๓.๑ ปรับเปลี่ยนค่านิยมคนไทยให้มีคุณธรรม จริยธรรม มีวินัย จิตสาธารณะและพฤติกรรม ที่พึงประสงค์

๓.๑.๑ ส่งเสริมการเลี้ยงดูในครอบครัวที่เน้นการฝึกเด็กให้รู้จักการพึ่งพาตัวเอง มีความซื่อสัตย์ มีวินัย มีศีลธรรม คุณธรรม จริยธรรม ในลักษณะของกิจกรรมที่เป็นวิถีชีวิตประจำวัน

๓.๑.๒ จัดกิจกรรมการเรียนการสอนทั้งในและนอกห้องเรียนที่สอดแทรกคุณธรรม จริยธรรม ความมีวินัย จิตสาธารณะ

๓.๑.๓ ปรับรูปแบบการเผยแพร่ศาสนาให้ชี้แนะแนวปฏิบัติการดำรงชีวิตตามหลักธรรมคำสอนที่ถูกต้อง เข้าใจง่าย นำไปปฏิบัติได้จริง

๓.๑.๔ สร้างกระบวนการการมีส่วนร่วมของชุมชนในการจัดกิจกรรมสาธารณประโยชน์ การจัดระเบียบทางสังคม การกำหนดบทลงโทษทางสังคม

๓.๑.๕ จัดสรรเวลาและพื้นที่ออกอากาศให้แก่สื่อสร้างสรรค์ที่ส่งเสริมการปลูกฝังคุณธรรมจริยธรรมและค่านิยมอันดีในช่วงเวลาที่มีผู้ชมมากที่สุด

๓.๑.๖ หล่อหลอมวัฒนธรรมการทำงานที่พึงประสงค์ให้เป็นคุณลักษณะที่สำคัญของคนในสังคมไทย อาทิ การตรงต่อเวลา การเคารพความคิดเห็นที่แตกต่าง การทำงานเป็นทีม

๓.๒ พัฒนาศักยภาพคนให้มีทักษะความรู้ และความสามารถในการดำรงชีวิตอย่างมีคุณค่า

๓.๒.๑ ส่งเสริมความรู้อนามัยแม่และเด็กแก่พ่อแม่ กำหนดมาตรการสร้างความสมดุลระหว่างชีวิตและการทำงาน พัฒนาหลักสูตร บุคลากร สถานพัฒนาเด็กปฐมวัยให้มีคุณภาพ สนับสนุนสื่อให้เสนอความรู้ในการเลี้ยงดูเด็ก ผลักดันกฎหมายการพัฒนาเด็กปฐมวัย

๓.๒.๒ ปรับกระบวนการเรียนรู้ที่ส่งเสริมให้เด็กเรียนรู้จากการปฏิบัติจริง สอดคล้องกับพัฒนาการสมองแต่ละช่วงวัย สร้างแรงจูงใจให้เด็กเข้าสู่การศึกษาในระบบทวิภาคีและสหกิจศึกษา

๓.๒.๓ พัฒนาศูนย์ฝึกอบรมสมรรถนะแรงงานที่ได้มาตรฐานตามระบบคุณวุฒิวิชาชีพและมาตรฐานฝีมือแรงงาน เร่งพัฒนาระบบบริหารจัดการข้อมูลความต้องการและการผลิตกำลังคน จัดตั้งศูนย์บริการข้อมูลและให้คำปรึกษาในการเป็นผู้ประกอบการรายใหม่และอาชีพอิสระส่งเสริมให้สถานประกอบการกำหนดมาตรการการออมที่จูงใจแก่แรงงาน

๓.๒.๔ จัดทำหลักสูตรพัฒนาทักษะในการประกอบอาชีพที่เหมาะสมแก่ผู้สูงอายุวัยต้น ใช้มาตรการทางการเงินและการคลังให้มีการจ้างงานผู้สูงอายุ บริการข้อมูลเกี่ยวกับโอกาสในการประกอบอาชีพสำหรับผู้สูงอายุในชุมชน

๓.๓ ยกระดับคุณภาพการศึกษาและการเรียนรู้ตลอดชีวิต

๓.๓.๑ เพิ่มประสิทธิภาพการบริหารจัดการทรัพยากรร่วมกันโดยเฉพาะในสถานศึกษาขนาดเล็กให้เหมาะสมตามความจำเป็นของพื้นที่ และแนวโน้มการลดลงของประชากรวัยเด็ก

๓.๓.๒ ปรับปรุงหลักสูตรครูที่เน้นสมรรถนะ ปรับระบบค่าตอบแทน และการประเมินวิทยฐานะทางวิชาชีพ

๓.๓.๓ พัฒนาระบบตรวจสอบและประเมินคุณภาพมาตรฐานที่สะท้อนคุณภาพผู้เรียน

๓.๓.๔ ส่งเสริมมาตรการสร้างแรงจูงใจ/สร้างความรู้ความเข้าใจให้สถานประกอบการขนาดกลางที่มีศักยภาพเข้าร่วมระบบทวิภาคีหรือสหกิจศึกษา

๓.๓.๕ ขยายผลความร่วมมือระหว่างสถาบันอาชีวศึกษา อุดมศึกษา ภาคเอกชน และผู้เชี่ยวชาญทั้งในและต่างประเทศพัฒนาสาขาวิชาที่มีความเชี่ยวชาญเฉพาะด้านสู่ความเป็นเลิศ

๓.๓.๖ จัดทำสื่อการเรียนรู้ที่เป็นสื่ออิเล็กทรอนิกส์และสามารถใช้งานผ่านระบบอุปกรณ์สื่อสารเคลื่อนที่ให้อี้อต่อคนทุกกลุ่มเข้าถึงได้ง่าย สะดวก ทัวถึง

๓.๓.๗ ปรับปรุงแหล่งเรียนรู้ในชุมชนให้เป็นแหล่งเรียนรู้เชิงสร้างสรรค์และมีชีวิต

๓.๔ ลดปัจจัยเสี่ยงด้านสุขภาพและให้ทุกภาคส่วนคำนึงถึงผลกระทบต่อสุขภาพ

๓.๔.๑ พัฒนาความรู้ในการดูแลสุขภาพ มีจิตสำนึกสุขภาพที่ดี สามารถคัดกรองพฤติกรรมสุขภาพด้วยตนเอง และการกำกับควบคุมการเผยแพร่ชุดข้อมูลสุขภาพที่ถูกต้องตามหลักวิชาการ

๓.๔.๒ ส่งเสริมการออกกำลังกาย/โภชนาการที่เหมาะสมกับแต่ละช่วงวัย สนับสนุนให้ชุมชนจัดพื้นที่และสิ่งอำนวยความสะดวกเพื่อการออกกำลังกายและเล่นกีฬา

๓.๔.๓ ปรับปรุงมาตรการทางกฎหมาย/ภาชีในการควบคุมการส่งเสริมการตลาดในผลิตภัณฑ์ที่ส่งผลเสียต่อสุขภาพ การมีนวัตกรรมการผลิตอาหารและเครื่องดื่มที่เป็นประโยชน์ต่อสุขภาพ

๓.๔.๔ ผลักดันกลไกการประเมินผลกระทบต่อสุขภาพในการจัดทำนโยบายสาธารณะตามแนวคิด “ทุกนโยบายห่วงใยสุขภาพ”

๓.๔.๕ ส่งเสริมวัฒนธรรมความปลอดภัยทางถนนผ่านการสื่อสารที่เหมาะสมกับกลุ่มเป้าหมายพัฒนาการบริหารจัดการความเสี่ยงด้านความปลอดภัยทางถนน

๓.๕ เพิ่มประสิทธิภาพการบริหารจัดการระบบสุขภาพภาครัฐและปรับระบบการเงินการคลังด้านสุขภาพ

๓.๕.๑ ปรับระบบบริหารจัดการทรัพยากรร่วมกันระหว่างสถานพยาบาลทุกสังกัดในแต่ละเขตบริการสุขภาพ เชื่อมโยงการให้บริการปฐมภูมิ ทูตียภูมิ และตติยภูมิเข้าด้วยกัน

๓.๕.๒ พัฒนารูปแบบระบบการเงินการคลังให้มีการรับภาระค่าใช้จ่ายร่วมกันทั้งภาครัฐและผู้ให้บริการตามเศรษฐฐานะที่ไม่กีดกันการเข้าถึงบริการสุขภาพที่จำเป็นของกลุ่มผู้มีรายได้น้อย

๓.๕.๓ พัฒนาระบบประกันสุขภาพของแรงงานต่างชาตินักท่องเที่ยว

๓.๕.๔ บูรณาการระบบข้อมูลสารสนเทศของแต่ละระบบหลักประกันทั้งเรื่องสิทธิประโยชน์การให้บริการ งบประมาณการเบิกจ่าย และการติดตามประเมินผล

๓.๖ พัฒนาระบบการดูแลและสร้างสภาพแวดล้อมที่เหมาะสมกับสังคมสูงวัย

๓.๖.๑ ผลักดันให้มีกฎหมายการดูแลระยะยาวสำหรับผู้สูงอายุ

๓.๖.๒ พัฒนาให้มีระบบการดูแลระยะกลางที่จะรองรับผู้ที่ต้องการการพักพิงก่อนกลับบ้านและส่งเสริมธุรกิจบริการดูแลระยะยาวสำหรับผู้สูงอายุที่อยู่ในภาวะพึ่งพิง

๓.๖.๓ วิจัยและพัฒนานวัตกรรมในการใช้ชีวิตประจำวันที่เหมาะสมกับผู้สูงอายุและเทคโนโลยีทางการแพทย์ในการฟื้นฟูและส่งเสริมสุขภาพ

๓.๖.๔ พัฒนาเมืองที่เป็นมิตรกับผู้สูงอายุ โดยเฉพาะการปรับสภาพแวดล้อม ระบบขนส่งสาธารณะ อาคารสถานที่ และที่อยู่อาศัยให้เอื้อต่อการใช้ชีวิตของผู้สูงอายุ

๓.๗ ผลักดันให้สถาบันทางสังคมมีส่วนร่วมพัฒนาประเทศอย่างเข้มแข็ง

๓.๗.๑ สร้างสภาพแวดล้อมทางสังคมที่เอื้อต่อการสร้างความเข้มแข็งของครอบครัว อาทิ การใช้สื่อเพื่อสร้างเสริมคุณค่าของครอบครัว และพัฒนานวัตกรรมเพื่อให้สมาชิกได้ติดต่อสื่อสารกัน

๓.๗.๒ กำหนดมาตรการให้ครอบครัวที่เปราะบางสามารถดูแลสมาชิกได้ อาทิ การเข้าถึงบริการภาครัฐ และการให้ผู้สูงอายุหรือผู้มีประสบการณ์สาขาวิชาต่างๆ ในชุมชนร่วมเป็นผู้ดูแลสมาชิก

๓.๗.๓ ส่งเสริมสถาบันการศึกษาให้เป็นแหล่งบริการความรู้ทางวิชาการที่ทุกคนเข้าถึงได้ รวมทั้งร่วมกับชุมชนในการวิจัยเพื่อตอบโจทย์การพัฒนาพื้นที่

๓.๗.๔ ส่งเสริมผู้เผยแพร่ศาสนาให้ประพฤติตนเป็นแบบอย่างที่ดีตามคำสอนของศาสนา และเร่งฟื้นศรัทธาให้สถาบันศาสนาเป็นศูนย์รวมจิตใจและที่ยึดเหนี่ยวของคนในสังคม

๓.๗.๕ สนับสนุนให้ผู้ผลิตสื่อนำเสนอข้อมูลบนหลักจรรยาบรรณสื่อมวลชน และสร้างกระแสเชิงบวกแก่สังคม

๒) ยุทธศาสตร์ที่ ๒ การสร้างความเป็นธรรมและลดความเหลื่อมล้ำในสังคม

๑. วัตถุประสงค์

๑.๑ เพื่อขยายโอกาสทางเศรษฐกิจและสังคมให้แก่กลุ่มประชากรร้อยละ ๔๐ ที่มีรายได้ต่ำสุด

๑.๒ เพื่อให้คนไทยทุกคนเข้าถึงบริการทางสังคมที่มีคุณภาพได้อย่างทั่วถึง

๑.๓ เพื่อสร้างความเข้มแข็งให้ชุมชน

๒. เป้าหมายและตัวชี้วัด

๒.๑ เป้าหมายการพัฒนา

๒.๑.๑ ลดปัญหาความเหลื่อมล้ำด้านรายได้ของกลุ่มคนที่มีฐานะทางเศรษฐกิจสังคมที่แตกต่างกัน และแก้ไขปัญหาความยากจน

๒.๑.๒ เพิ่มโอกาสการเข้าถึงบริการพื้นฐานทางสังคมของภาครัฐ

๒.๑.๓ เพิ่มศักยภาพชุมชนและเศรษฐกิจฐานรากให้มีความเข้มแข็ง เพื่อให้ชุมชนพึ่งพาตนเองและได้รับส่วนแบ่งผลประโยชน์ทางเศรษฐกิจมากขึ้น

๒.๒ ตัวชี้วัด

๒.๒.๑ รายได้เฉลี่ยต่อหัวของกลุ่มประชากรร้อยละ ๔๐ ที่มีรายได้ต่ำสุด เพิ่มขึ้นไม่ต่ำกว่าร้อยละ ๑๕ ต่อปี

๒.๒.๒ ค่าสัมประสิทธิ์ความไม่เสมอภาค (Gini coefficient) ด้านรายได้ลดลงเหลือ ๐.๔๑ เมื่อสิ้นสุดแผน

๒.๒.๓ การถือครองสินทรัพย์ทางการเงินของกลุ่มประชากรร้อยละ ๔๐ ที่มีรายได้ต่ำสุด เพิ่มขึ้น

๒.๒.๔ สัดส่วนประชากรที่อยู่ใต้เส้นความยากจนลดลงเหลือร้อยละ ๖.๕ ณ สิ้นแผนฯ

๒.๒.๕ สัดส่วนหนี้สินต่อรายได้ทั้งหมดของครัวเรือนของกลุ่มครัวเรือนที่ยากจนที่สุดลดลง

๒.๒.๖ อัตราการเข้าเรียนสุทธิ (ที่ปรับปรุง) ในระดับการศึกษาขั้นพื้นฐานเท่ากับ ร้อยละ ๙๐ โดยไม่มีความแตกต่างระหว่างกลุ่มนักเรียน/นักศึกษาที่ครอบครัวยากจนและระหว่างพื้นที่

๒.๒.๗ สัดส่วนนักเรียนที่มีผลสัมฤทธิ์ทางการศึกษาทุกระดับชั้นผ่านเกณฑ์คะแนนร้อยละ ๕๐ มีจำนวนเพิ่มขึ้น และความแตกต่างของคะแนนผลสัมฤทธิ์ระหว่างพื้นที่และภูมิภาคลดลง

๒.๒.๘ สัดส่วนแรงงานนอกระบบที่อยู่ภายใต้ประกันสังคม (ผู้ประกันตนตามมาตรา ๔๐) และที่เข้าร่วมกองทุนการออมแห่งชาติต่อกำลังแรงงานเพิ่มขึ้น

๒.๒.๙ ความแตกต่างของสัดส่วนบุคลากรทางการแพทย์ต่อประชากรระหว่างพื้นที่ลดลง

๒.๒.๑๐ การเข้าถึงกระบวนการยุติธรรมของกลุ่มประชากรที่มีฐานะยากจนเพิ่มขึ้น

๒.๒.๑๑ สัดส่วนครัวเรือนที่เข้าถึงแหล่งเงินทุนเพิ่มขึ้น

๒.๒.๑๒ ดัชนีชุมชนเข้มแข็งเพิ่มขึ้นในทุกภาค

๒.๒.๑๓ มูลค่าสินค้าชุมชนเพิ่มขึ้น

๓. แนวทางการพัฒนา

๓.๑ เพิ่มโอกาสให้กับกลุ่มเป้าหมายประชากรร้อยละ ๔๐ ที่มีรายได้ต่ำสุดให้สามารถเข้าถึงบริการที่มีคุณภาพของรัฐ และมีอาชีพ

๓.๑.๑ ขยายโอกาสการเข้าถึงการศึกษาที่มีคุณภาพให้แก่ เด็กและเยาวชนที่ด้อยโอกาสทางการศึกษา อย่างต่อเนื่องโดยไม่ถูกจำกัดศักยภาพจากสภาพครอบครัว พื้นที่ และสภาพร่างกาย

๓.๑.๒ จัดบริการด้านสุขภาพให้กับประชากรกลุ่มเป้าหมายฯ ที่อยู่ในพื้นที่ห่างไกล โดยรัฐจัดให้มีกลไกช่วยเหลือและสนับสนุนสวัสดิการชุมชนที่ครอบคลุมการช่วยเหลือด้านค่าใช้จ่ายที่จำเป็นเพื่อให้ประชากรกลุ่มเป้าหมายฯ เข้าถึงบริการจากสถานพยาบาลของรัฐในพื้นที่ได้

๓.๑.๓ สร้างโอกาสการมีที่ดินของตนเอง และการยกระดับรายได้ โดยรัฐเข้าไปสนับสนุนการมีที่ดินทำกินอย่างยั่งยืนในรูปแบบที่ครบวงจร รวมถึงการพัฒนาทักษะความชำนาญการจัดสรรเงินลงทุนเพื่อการประกอบอาชีพ การขยายโอกาสในการเข้าถึงข่าวสาร

๓.๑.๔ กำหนดนโยบายการคลังเพื่อลดความเหลื่อมล้ำในสังคมและเอื้อประโยชน์ ต่อกลุ่มคนที่มีรายได้น้อยให้มีประสิทธิภาพเพิ่มขึ้น

๓.๑.๕ เพิ่มการจัดการสวัสดิการสังคมให้กับกลุ่มเป่าหมายประชากรร้อยละ ๔๐ ที่มีรายได้ต่ำสุดอย่างเพียงพอและเหมาะสม อาทิ การเพิ่มเบี้ยคนพิการและเบี้ยยังชีพผู้สูงอายุที่ยากจนให้เพียงพอที่จะดำรงชีพได้ การสนับสนุนการจัดหาที่อยู่อาศัยและการเข้าถึงระบบสาธารณสุขภาคให้กับประชากรกลุ่มเป่าหมาย เพื่อแก้ปัญหาชุมชนแออัดในเมือง

๓.๒ กระจายการให้บริการภาครัฐทั้งด้านการศึกษา สาธารณสุข และสวัสดิการที่มีคุณภาพให้ครอบคลุมและทั่วถึง

๓.๒.๑ ส่งเสริมให้มีการกระจายการบริการด้านการศึกษาที่มีคุณภาพให้มีความเท่าเทียมกันมากขึ้นระหว่างพื้นที่ โดย (๑) สร้างแรงจูงใจให้บุคลากรครูมีการกระจายตัวอย่างมีประสิทธิภาพมากขึ้น (๒) สร้างระบบความรับผิดชอบ (Accountability) ของการจัดการศึกษา โดยนำผลสัมฤทธิ์ทางการศึกษามาประกอบการประเมินผลครูและโรงเรียน (๓) ขยายการจัดการศึกษาทางไกลโดยใช้โครงข่ายเทคโนโลยีสารสนเทศและการสื่อสารเพื่อช่วยเหลือโรงเรียนที่อยู่ห่างไกลและขาดแคลนครูผู้สอน

๓.๒.๒ บริหารจัดการการให้บริการสาธารณสุขที่มีคุณภาพให้ครอบคลุมทุกพื้นที่ ผ่านการพัฒนาาระบบส่งต่อผู้ป่วยตั้งแต่ระดับชุมชนไปสู่ระดับจังหวัด ภาค และระดับประเทศให้มีประสิทธิภาพมากขึ้น พร้อมทั้งนำเทคโนโลยี โดยเฉพาะเทคโนโลยีสารสนเทศและการสื่อสารมาใช้ในการแก้ปัญหาการขาดแคลนแพทย์เฉพาะทางในพื้นที่ห่างไกล

๓.๒.๓ เร่งรณรงค์และประชาสัมพันธ์ให้แรงงานนอกระบบตระหนักถึงประโยชน์ของการสร้างหลักประกันในวัยเกษียณและประโยชน์จากระบบประกันสังคม รวมถึงการขยายความครอบคลุมของสวัสดิการด้านการจัดหาที่อยู่อาศัยให้แก่ผู้มีรายได้น้อยเพื่อให้ประชาชนสามารถเข้าถึงได้ในทุกพื้นที่

๓.๒.๔ ส่งเสริมและจัดหาโครงสร้างพื้นฐานที่เหมาะสมให้ประชากรกลุ่มต่างๆ โดยเฉพาะกลุ่มเด็ก - เยาวชน สตรี ผู้พิการ ผู้สูงอายุ และผู้ด้อยโอกาสทางสังคม เพื่อให้เข้าถึงบริการของรัฐและโอกาสทางสังคม ได้อย่างเท่าเทียม

๓.๒.๕ ปรับปรุงปัจจัยแวดล้อมทางธุรกิจ รวมทั้งกฎหมาย กฎ ระเบียบให้เกิดการแข่งขันที่เป็นธรรม

๓.๓ เสริมสร้างศักยภาพชุมชน การพัฒนาเศรษฐกิจชุมชน และการสร้างความเข้มแข็งการเงินฐานรากตามหลักปรัชญาของเศรษฐกิจพอเพียงเพื่อให้ชุมชนสามารถพึ่งพาตนเองได้มีสิทธิในการจัดการทุน ที่ดินและทรัพยากรภายในชุมชน

๓.๓.๑ สร้างและพัฒนาผู้นำการเปลี่ยนแปลงในชุมชนให้มีขีดความสามารถในการสร้างแรงบันดาลใจให้เกิดความเชื่อมั่น ศรัทธา มีจุดยืนทางความคิด มีธรรมาภิบาลในการบริหารและพัฒนาชุมชน

๓.๓.๒ ส่งเสริมให้เกิดชุมชนแห่งการเรียนรู้ด้วยกระบวนการวิจัย และการถ่ายทอดองค์ความรู้ในชุมชนเพื่อนำไปสู่การแก้ไขปัญหาในพื้นที่และการต่อยอดองค์ความรู้ไปสู่เชิงพาณิชย์ รวมทั้งส่งเสริมการใช้เทคโนโลยีสารสนเทศในการสร้างการจัดการความรู้ในชุมชน

๓.๓.๓ พัฒนาเศรษฐกิจชุมชน โดยส่งเสริมการประกอบอาชีพของผู้ประกอบการระดับชุมชน การสนับสนุนศูนย์ฝึกอาชีพชุมชน การส่งเสริมการเชื่อมต่อระหว่างเครือข่ายอุตสาหกรรม (Cluster) ใน

พื้นที่กับเศรษฐกิจชุมชน การสร้างความร่วมมือกับภาคเอกชนและสถาบันการศึกษา รวมถึงการส่งเสริมการท่องเที่ยงท้องถิ่นและการท่องเที่ยวเชิงอนุรักษ์ในชุมชนที่มีแหล่งท่องเที่ยว

๓.๓.๔ สนับสนุนการให้ความรู้ในการบริหารจัดการทางการเงินแก่ชุมชนและครัวเรือน การปรับองค์การการเงินของชุมชนให้ทำหน้าที่เป็นสถาบันการเงินในระดับหมู่บ้านตำบลที่ทำหน้าที่ทั้งการให้กู้ยืมและการออม และจัดตั้งโครงข่ายการเงินฐานรากโดยมีธนาคารออมสินและธนาคารเพื่อการเกษตรและสหกรณ์เป็นแม่ข่าย

๓.๓.๕ สนับสนุนชุมชนให้มีส่วนร่วมในการจัดสวัสดิการ บริการ และการจัดการทรัพยากรในชุมชน

๓) ยุทธศาสตร์ที่ ๓ การสร้างความเข้มแข็งทางเศรษฐกิจและแข่งขันได้อย่างยั่งยืน

๑. วัตถุประสงค์

๑.๑ สร้างความเข้มแข็งให้เศรษฐกิจขยายตัวอย่างมีเสถียรภาพและยั่งยืน ดังนี้

๑.๑.๑ เพื่อสร้างความเข้มแข็งของแรงขับเคลื่อนทางเศรษฐกิจให้สนับสนุนเป้าหมายการเพิ่มรายได้ต่อหัว

๑.๑.๒ เพื่อเพิ่มศักยภาพของฐานการผลิตและฐานรายได้เดิมและสร้างฐานการผลิตและรายได้ใหม่

๑.๑.๓ เพื่อสนับสนุนการกระจายการขยายตัวของกิจกรรมทางเศรษฐกิจและการแบ่งปันผลประโยชน์อย่างเป็นธรรม และสนับสนุนเศรษฐกิจที่เป็นมิตรกับสิ่งแวดล้อม

๑.๑.๔ เพื่อรักษาเสถียรภาพทางเศรษฐกิจ สร้างความเข้มแข็งและรักษาวินัยทางการเงินการคลัง และพัฒนาเครื่องมือทางการเงินที่สนับสนุนการระดมทุนที่มีประสิทธิภาพ

๑.๒ สร้างความเข้มแข็งให้กับเศรษฐกิจรายสาขา เพื่อยกระดับขีดความสามารถในการแข่งขันของภาคเกษตร อุตสาหกรรม บริการ และการค้าการลงทุน ดังนี้

๑.๒.๑ เพื่อส่งเสริมการพัฒนานวัตกรรมในการสร้างมูลค่าและเพิ่มประสิทธิภาพการผลิตของสินค้าและบริการ

๑.๒.๒ เพื่อส่งเสริมและพัฒนาเศรษฐกิจชีวภาพให้เป็นฐานรายได้ใหม่ที่สำคัญ พัฒนาระบบการบริหารจัดการความเสี่ยงและมีการปรับตัวให้พร้อมรับการเปลี่ยนแปลงของสภาพภูมิอากาศเพื่อให้ฐานการผลิตภาคเกษตรและรายได้เกษตรกรมีความมั่นคง

๑.๒.๓ เพื่อเร่งผลักดันให้สินค้าเกษตรและอาหารของไทยมีความโดดเด่นในด้านคุณภาพมาตรฐานและความปลอดภัยในตลาดโลก

๑.๒.๔ เพื่อเพิ่มศักยภาพของอุตสาหกรรมสำคัญเดิมให้สามารถต่อยอดสู่อุตสาหกรรม แห่งอนาคต ที่ใช้เทคโนโลยีสมัยใหม่อย่างเข้มข้น และสร้างรากฐานการพัฒนาอุตสาหกรรมใหม่บนฐานของความเป็นมิตรต่อสิ่งแวดล้อม

๑.๒.๕ เพื่อเพิ่มศักยภาพของฐานบริการเดิมและขยายฐานบริการใหม่ในการปรับตัวสู่เศรษฐกิจฐานบริการที่เข้มแข็งขึ้น รวมทั้งพัฒนาอุตสาหกรรมท่องเที่ยวให้เติบโตอย่างสมดุลและยั่งยืน

๑.๒.๖ เพื่อพัฒนาปัจจัยสนับสนุนและอำนวยความสะดวกทางการค้าและการลงทุนให้สนับสนุนการเพิ่มขีดความสามารถในการแข่งขันของผู้ประกอบการไทยรวมทั้งพัฒนาสังคมผู้ประกอบการ

๑.๒.๗ เพื่อพัฒนาระบบการเงินของประเทศให้สนับสนุนการเพิ่มขีดความสามารถในการแข่งขันของภาคการผลิตและบริการ การค้า และการลงทุน

๑.๒.๘ เพื่อสร้างความเข้มแข็งขององค์กรการเงินฐานรากและระบบสหกรณ์ให้สนับสนุนบริการทางการเงินในระดับฐานรากและเกษตรกรรายย่อย

๒. เป้าหมายและตัวชี้วัด

๒.๑ เป้าหมายการพัฒนา

๒.๑.๑ เศรษฐกิจขยายตัวอย่างมีเสถียรภาพและยั่งยืน

๒.๑.๒ การสร้างความเข้มแข็งให้เศรษฐกิจรายสาขา

๒.๒ ตัวชี้วัด

๒.๒.๑ อัตราการขยายตัวทางเศรษฐกิจเฉลี่ยในช่วงแผนฯ ๑๒ ไม่ต่ำกว่าร้อยละ ๕ รายได้ต่อหัวไม่ต่ำกว่า ๘,๒๐๐ ดอลลาร์ สหรัฐ. ณ สิ้นแผนฯ ๑๒ และรายได้สุทธิของรัฐบาลต่อมูลค่าผลิตภัณฑ์มวลรวมในประเทศไม่ต่ำกว่าร้อยละ ๑๙.๐

๒.๒.๒ อัตราการขยายตัวของการลงทุนภาครัฐไม่ต่ำกว่าร้อยละ ๑๐ ต่อปี และอัตราการขยายตัวของการลงทุนภาคเอกชนไม่ต่ำกว่าร้อยละ ๗.๕ ต่อปี

๒.๒.๓ อัตราการขยายตัวของการส่งออกเฉลี่ยไม่ต่ำกว่าร้อยละ ๔.๐

๒.๒.๔ ผลผลิตภาพการผลิตของปัจจัยการผลิตไม่ต่ำกว่าร้อยละ ๒.๕ ต่อปี ผลผลิตภาพการผลิตของปัจจัยแรงงานไม่ต่ำกว่าร้อยละ ๒.๕ ต่อปี

๒.๒.๕ อัตราเงินเฟ้อระยะปานกลางอยู่ที่ร้อยละ ๒.๕ ± ๑.๕ หนี้สาธารณะคงค้าง ณ สิ้นแผนฯ ๑๒ ไม่เกินร้อยละ ๕๕ ของ GDP ดุลบัญชีเดินสะพัดไม่เกินร้อยละ ๒ ต่อ GDP

๒.๒.๖ การลงทุนจากความร่วมมือภาครัฐและภาคเอกชนในการพัฒนาโครงการโครงสร้างพื้นฐานเฉลี่ยปีละ ๔๗,๐๐๐ ล้านบาท

๒.๒.๗ จำนวนการยื่นแบบเพื่อชำระภาษีประชาชนและผู้ประกอบการที่เข้าข่ายต้องเสียภาษีเพิ่มขึ้น

๒.๒.๘ อันดับความสามารถในการแข่งขันของไทยโดย IMD เลื่อนไปอยู่ในกลุ่ม ๑ ใน ๒๕ ของประเทศแรกที่ได้รับการจัดอันดับทั้งหมด

๒.๒.๙ อัตราการขยายตัวของภาคเกษตรอุตสาหกรรม และบริการ (นอกเหนือจากบริการภาครัฐ) ขยายตัวเฉลี่ยไม่ต่ำกว่าร้อยละ ๓, ๔.๕ และ ๖ ต่อปี ตามลำดับ

๒.๒.๑๐ รายได้เงินสดสุทธิทางการเกษตรเพิ่มขึ้นเป็น ๕๙,๔๖๐ บาทต่อครัวเรือนในปี ๒๕๖๔ พื้นที่การทำเกษตรกรรมยั่งยืนเพิ่มขึ้นเป็น ๕ ล้านไร่ ในปี ๒๕๖๔

๒.๒.๑๑ จำนวนพื้นที่ที่ได้รับการพัฒนาสู่เมืองอุตสาหกรรมนิเวศจำนวน ๑๕ พื้นที่

๒.๒.๑๒ รายได้จากการท่องเที่ยวไม่ต่ำกว่า ๓ ล้านล้านบาท อันดับความสามารถ ในการแข่งขันด้านการท่องเที่ยว (The Travel & Tourism Competitiveness Index: TTCI) ไม่ต่ำกว่าอันดับที่ ๓๐

๒.๒.๑๓ สัดส่วน GDP SMEs ต่อ GDP ทั้งประเทศเพิ่มขึ้นไม่น้อยกว่าร้อยละ ๔๕ เมื่อสิ้นสุดแผนฯ ๑๒

๒.๒.๑๔ อันดับขีดความสามารถในการแข่งขันในภาคการเงินปรับตัวดีขึ้น คะแนนทักษะทางการเงินของคนไทยเท่ากับคะแนนเฉลี่ยของโลก สัดส่วนการกู้เงินนอกระบบลดลง เพิ่มปริมาณการใช้บริการชำระเงินทางอิเล็กทรอนิกส์เป็น ๒๐๐ ครั้ง/ปี/คน

๓. แนวทางการพัฒนา

๓.๑ การบริหารจัดการเศรษฐกิจส่วนรวม

๓.๑.๑ การพัฒนาด้านการคลัง

๑) เพิ่มประสิทธิภาพการจัดแผนงานโครงการ การจัดสรรงบประมาณการบริหาร และการตรวจสอบกระบวนการงบประมาณของประเทศ

๒) เพิ่มประสิทธิภาพการจัดเก็บรายได้ภาครัฐและขยายฐานภาษีให้ครอบคลุม ผู้มีงานทำในระบบที่เข้าข่ายต้องเสียภาษีมีการยื่นแบบเพื่อชำระภาษีที่ถูกต้องและครบถ้วน

๓) ใช้เครื่องมือทางภาษีเพื่อสร้างแรงจูงใจให้เกิดการผลิตและการบริโภคที่เป็นมิตรกับสิ่งแวดล้อม รวมทั้งเพื่อเป็นช่องทางการเพิ่มรายได้ภาครัฐ

๔) เพิ่มประสิทธิภาพการจัดเก็บรายได้ให้องค์กรปกครองส่วนท้องถิ่นเพื่อลดภาระการพึ่งพารายได้จากรัฐบาล

๕) ปรับโครงสร้างการบริหารจัดการรัฐวิสาหกิจทั้งระบบและฟื้นฟูรัฐวิสาหกิจ ที่มีปัญหาฐานะการเงิน และพัฒนาประสิทธิภาพการดำเนินงานของรัฐวิสาหกิจให้ได้มาตรฐานสากล

๓.๑.๒ การพัฒนาภาคการเงิน

๑) เพิ่มประสิทธิภาพของระบบการเงินและสถาบันการเงินทั้งในตลาดเงินและตลาดทุน

๒) ขยายการเข้าถึงบริการทางการเงิน โดยการสร้างเครือข่ายความเชื่อมโยงของระบบสถาบันการเงินทั้งระบบ

๓) พัฒนานวัตกรรมทางการเงินรูปแบบใหม่ๆ ให้สอดคล้องกับความต้องการและบริบทการเปลี่ยนแปลง

๔) เพิ่มประสิทธิภาพและเสถียรภาพของสถาบันการเงินเฉพาะกิจให้เป็นกลไก ที่สนับสนุนดำเนินนโยบายของรัฐบาลได้อย่างมีประสิทธิภาพและไม่สร้างความเสี่ยงทางการคลัง

๓.๒ การเสริมสร้างและพัฒนาขีดความสามารถในการแข่งขันของภาคการผลิตและบริการ

๓.๒.๑ การพัฒนาภาคการเกษตร

๑) เสริมสร้างฐานการผลิตภาคเกษตรให้เข้มแข็งและยั่งยืน โดยพัฒนาและบำรุงรักษาแหล่งน้ำเพื่อการเกษตร รวมทั้งจัดระบบการปลูกพืชให้สอดคล้องปริมาณน้ำที่หาได้ คุ้มครองพื้นที่เกษตรกรรม ที่มีศักยภาพและขยายโอกาสในการเข้าถึงพื้นที่ทำกินของเกษตรกรให้มากขึ้น ส่งเสริมให้เกษตรกรมีความรู้ในการรวบรวม คัดเลือก และปรับปรุงพันธุ์กรรมพืช สัตว์ สัตว์น้ำ และจุลินทรีย์ของท้องถิ่น

๒) สร้างและถ่ายทอดองค์ความรู้ทางวิชาการ วิทยาศาสตร์ เทคโนโลยีและนวัตกรรม และภูมิปัญญาท้องถิ่นด้านการเกษตรแบบมีส่วนร่วม โดยส่งเสริมการวิจัยพัฒนาปัจจัยการผลิต วิจัยและพัฒนาเทคโนโลยีการผลิตและรูปแบบผลิตภัณฑ์เกษตรแปรรูปใหม่ๆ เพื่อสร้างมูลค่าเพิ่มและความหลากหลายของสินค้า พัฒนารูปแบบและกระบวนการถ่ายทอดความรู้เพื่อปรับระบบการผลิตที่เหมาะสมกับสภาพพื้นที่และการเปลี่ยนแปลงของสภาพภูมิอากาศ

๓) ยกกระดับการผลิตสินค้าเกษตรและอาหารเข้าสู่ระบบมาตรฐานและสอดคล้องกับความต้องการของตลาดและการบริโภคอาหารเพื่อสุขภาวะโดยพัฒนาระบบมาตรฐานสินค้าเกษตรและอาหารให้เป็นที่ยอมรับในระดับสากล ส่งเสริมการผลิตสินค้าเกษตรและอาหารให้ได้คุณภาพมาตรฐานและความปลอดภัย และการบริโภคอาหารเพื่อสุขภาวะ ขับเคลื่อนการผลิตสินค้าเกษตรอินทรีย์อย่างจริงจัง

๔) เสริมสร้างขีดความสามารถการผลิตในห่วงโซ่อุตสาหกรรมเกษตรโดยเสริมสร้างศักยภาพของสถาบันเกษตรกรและการรวมกลุ่ม ส่งเสริมให้เกษตรกรผลิตพืช ปศุสัตว์ และการทำประมงให้สอดคล้องกับศักยภาพพื้นที่และความต้องการตลาด วิจัยพัฒนาและใช้เทคโนโลยีและเครื่องจักรสมัยใหม่ในกระบวนการผลิต สนับสนุนการสร้างมูลค่าเพิ่มสินค้าเกษตร และการใช้ประโยชน์จากฐานทรัพยากรชีวภาพ บริหารจัดการ

ผลผลิตอย่างเป็นระบบครบวงจร พัฒนากลไกจัดการความเสี่ยงที่กระทบต่อสินค้าเกษตร สร้างความร่วมมือด้านการเกษตร กับประเทศเพื่อนบ้าน

๕) ส่งเสริมและเร่งขยายผลแนวคิดการทำการเกษตรตามหลักปรัชญาของเศรษฐกิจพอเพียง โดยส่งเสริมให้เกษตรกรมีส่วนร่วมในการกำหนดนโยบายการเกษตร ส่งเสริมขยายผลและพัฒนาการผลิตในระบบเกษตรกรรมยั่งยืน ควบคุมการใช้สารเคมีการเกษตรที่เป็นอันตรายต่อสุขภาพและสิ่งแวดล้อมอย่างเคร่งครัด

๖) พัฒนาปัจจัยสนับสนุนในการบริหารจัดการภาคเกษตรและสนับสนุนเกษตรกรรุ่นใหม่โดยพัฒนาฐานข้อมูลด้านอุปสงค์และอุปทานด้านการเกษตร สร้างบุคลากรด้านการเกษตร ปรับปรุงกฎหมาย ที่เกี่ยวข้องกับการเกษตรให้ทันสมัย

๓.๒.๒ การพัฒนาภาคอุตสาหกรรม

๑) พัฒนาต่อยอดความเข้มแข็งของอุตสาหกรรมที่มีศักยภาพปัจจุบันเพื่อยกระดับไปสู่อุตสาหกรรมที่ใช้เทคโนโลยีขั้นสูง โดยยกระดับศักยภาพของอุตสาหกรรมที่เป็นฐานรายได้สำคัญของประเทศในปัจจุบันให้มีการใช้เทคโนโลยีขั้นก้าวหน้าเพื่อผลิตสินค้าที่รองรับความต้องการที่หลากหลายของผู้บริโภค สร้างระบบกลไกและเครือข่ายที่เข้มแข็งและมีประสิทธิภาพในการเชื่อมโยงความร่วมมือของภาคธุรกิจ ลักษณะคลัสเตอร์ สนับสนุนการกระจายการลงทุนไปยังภูมิภาคต่างๆ ของประเทศและในภูมิภาคอาเซียน ส่งเสริมการสร้างและพัฒนาตลาดสำหรับสินค้าที่มีคุณภาพ

๒) วางรากฐานการพัฒนาอุตสาหกรรมสำหรับอนาคต โดยวางแผนและพัฒนากำลังคนรองรับอุตสาหกรรมอนาคต พัฒนาคู่มือสร้างพื้นฐานและเทคโนโลยีรองรับอุตสาหกรรมอนาคตสนับสนุนให้ มีการศึกษาเชิงลึกเพื่อกำหนดนโยบายที่ชัดเจนและนำไปปฏิบัติได้อย่างเป็นรูปธรรม ปรับปรุงกฎหมายและระเบียบที่เอื้อให้เกิดอุตสาหกรรมสำหรับอนาคต

๓.๒.๓ การพัฒนาภาคบริการและการท่องเที่ยว

๑) เสริมสร้างขีดความสามารถการแข่งขันในเชิงธุรกิจของภาคบริการที่มีศักยภาพทั้งฐานบริการเดิมและฐานบริการใหม่เพื่อส่งเสริมให้เศรษฐกิจของประเทศเติบโตได้อย่างเข้มแข็ง โดยพัฒนาศักยภาพของฐานบริการเดิมให้เติบโตอย่างเข้มแข็ง ยกกระดับฐานธุรกิจบริการใหม่ที่มีแนวโน้มขยายตัวและมีศักยภาพในการเติบโต สร้างกลไกการขับเคลื่อนภาคบริการที่เป็นเอกภาพ

๒) พัฒนาอุตสาหกรรมท่องเที่ยวเชิงบูรณาการ โดยส่งเสริมการสร้างรายได้จากการท่องเที่ยว ปรับปรุงกฎหมายที่เกี่ยวข้องกับการท่องเที่ยวให้มีความทันสมัย จัดทำและบังคับใช้มาตรฐานด้านการท่องเที่ยว ปรับปรุงโครงสร้างการบริหารจัดการด้านการท่องเที่ยว

๓) พัฒนาอุตสาหกรรมกีฬาอย่างครบวงจรโดย ส่งเสริมการสร้างรายได้จากการกีฬา ปรับปรุงโครงสร้างการบริหารจัดการด้านการกีฬา

๓.๒.๔ การพัฒนาภาคการค้าและการลงทุน

๑) ส่งเสริมการทำตลาดเชิงรุกเพื่อเพิ่มความต้องการบริโภคสินค้าภายในประเทศและการส่งออกสินค้าไทย

๒) พัฒนาการอำนวยความสะดวกทางการค้าให้ได้มาตรฐานสากล ทั้งด้านโครงสร้างพื้นฐาน ระบบคมนาคมขนส่งและโลจิสติกส์ รวมถึงการพัฒนาระบบประกันความเสี่ยงภัย

๓) สนับสนุนผู้ประกอบการลงทุนในระบบเทคโนโลยีสารสนเทศและการสื่อสาร และนาพาณิชย์ อิเล็กทรอนิกส์มาใช้ในการเพิ่มผลิตภาพในการค้าและการประกอบธุรกิจ

๔) ส่งเสริม SMEs โดย สร้างผู้ประกอบการใหม่ที่มีจิตวิญญาณในการเป็นผู้ประกอบการที่มีทักษะ ในการทำธุรกิจ สร้างสังคมผู้ประกอบการ ส่งเสริมการรวมกลุ่มเป็นคลัสเตอร์ของ SMEs ในลักษณะ ห่วงโซ่มูลค่า และการเชื่อมโยงกับธุรกิจขนาดใหญ่ รวมทั้งการสร้างโอกาสในการออกไปดำเนินธุรกิจในต่างประเทศ

๕) พัฒนาปัจจัยสนับสนุนเพื่อส่งเสริมการลงทุนในประเทศและการลงทุนของคนไทยในต่างประเทศ โดยการส่งเสริมการลงทุนในประเทศควรให้ความสำคัญกับ พัฒนากลไกการคุ้มครองการลงทุนและ การระงับข้อพิพาทระหว่างรัฐกับเอกชน ลดอุปสรรค ขั้นตอนการเคลื่อนย้ายแรงงานโดยการลดระยะเวลาการ รายงานตัวของแรงงานต่างด้าวในส่วนของส่งเสริมการลงทุนของคนไทยในต่างประเทศ ส่งเสริมให้มี หน่วยงานหลักในการส่งเสริมการลงทุนในต่างประเทศโดยเฉพาะใน CLMV จัดทำมาตรการส่งเสริมและให้สิทธิ ประโยชน์การลงทุนของคนไทยในต่างประเทศ สนับสนุนปัจจัยอำนวยความสะดวกการลงทุน โดยการส่งเสริม บริการป้องกันความเสี่ยงทางการค้า ส่งเสริมการเพิ่มสาขาธนาคารพาณิชย์ไทยในต่างประเทศ

๖) ปรับปรุงแก้ไขกฎหมายและกฎ ระเบียบเพื่อส่งเสริมการค้าที่เป็นธรรมและอำนวยความสะดวก การค้าการลงทุน ตลอดจนการดำเนินธุรกิจของ SMEs

๗) พัฒนาระบบทรัพย์สินทางปัญญา โดยให้ความสำคัญกับการพัฒนาระบบคุ้มครอง ทรัพย์สินทางปัญญาให้สอดคล้องกับมาตรฐานสากล

๔) ยุทธศาสตร์ที่ ๔ การเติบโตที่เป็นมิตรกับสิ่งแวดล้อมเพื่อการพัฒนาอย่างยั่งยืน

๑. วัตถุประสงค์

๑.๑ รักษา พื้นฟูทรัพยากรธรรมชาติและมีการใช้ประโยชน์อย่างยั่งยืนและเป็นธรรม

๑.๒ สร้างความมั่นคงด้านน้ำของประเทศ และบริหารจัดการทรัพยากรน้ำทั้งระบบให้มี ประสิทธิภาพ

๑.๓ บริหารจัดการสิ่งแวดล้อมและลดมลพิษให้มีคุณภาพดีขึ้น

๑.๔ พัฒนาขีดความสามารถในลดก๊าซเรือนกระจกและการปรับตัวเพื่อลดผลกระทบจากการ เปลี่ยนแปลงสภาพภูมิอากาศ และการรับมือกับภัยพิบัติ

๒. เป้าหมายและตัวชี้วัด

๒.๑ เป้าหมายการพัฒนา

๒.๑.๑ การรักษา และฟื้นฟูฐานทรัพยากรธรรมชาติ เพิ่มพื้นที่ป่าไม้ เพื่อการอนุรักษ์ ป่า เศรษฐกิจและป่าชายเลน ลดการสูญเสียความหลากหลายทางชีวภาพ แก้ไขปัญหาการบุกรุกที่ดินของรัฐและ จัดที่ดินทำกินให้ผู้อยากไร้โดยให้ สิทธิร่วม

๒.๑.๒ สร้างความมั่นคง และบริหารจัดการทรัพยากรน้ำทั้งน้ำผิวดินและน้ำใต้ดินให้มีประสิทธิภาพ บริหารจัดการน้ำในระดับลุ่มน้ำให้มีความสมดุลระหว่างความต้องการใช้น้ำทุกกิจกรรมกับปริมาณน้ำต้นทุน เพื่อแก้ไขปัญหาการขาดแคลนน้ำ และลดจำนวนประชาชนที่ประสบปัญหาจากการขาดแคลนน้ำ ควบคู่กับ การเพิ่มประสิทธิภาพการใช้น้ำทั้งภาคการผลิตและการบริโภค ป้องกันและลดความเสียหายจากอุทกภัยและ ภัยแล้ง

๒.๑.๓ สร้างคุณภาพสิ่งแวดล้อมที่ดี ลดมลพิษ และลดผลกระทบต่อสุขภาพของประชาชน และระบบ นิเวศ โดยให้ความสำคัญเป็นลำดับแรกกับการจัดการขยะมูลฝอยและของเสียอันตราย พื้นฟูคุณภาพแหล่งน้ำ สำคัญของประเทศ และแก้ไขปัญหาวิกฤติหมอกควัน

๒.๑.๔ เพิ่มประสิทธิภาพการลดก๊าซเรือนกระจกและขีดความสามารถในการปรับตัวต่อการเปลี่ยนแปลงสภาพภูมิอากาศ มีกลไกจัดการเพื่อลดผลกระทบจากการเปลี่ยนแปลงสภาพภูมิอากาศในด้านต่างๆ หรือในพื้นที่หรือสาขาที่มีความเสี่ยงจะได้รับผลกระทบสูง

๒.๑.๕ เพิ่มประสิทธิภาพการบริหารจัดการเพื่อลดความเสี่ยงจากภัยพิบัติ ความสูญเสียในชีวิตและทรัพย์สินที่เกิดจากสาธารณภัยลดลง

๒.๒ ตัวชี้วัด

๒.๒.๑ สัดส่วนพื้นที่ป่าไม้เป็นร้อยละ ๔๐ ของพื้นที่ประเทศ เป็นพื้นที่ป่าเพื่อการอนุรักษ์ร้อยละ ๒๕ และพื้นที่ป่าเศรษฐกิจ ร้อยละ ๑๕ พื้นที่ป่าชายเลนเพิ่มจาก ๑.๕๓ ล้านไร่ เป็น ๑.๕๘ ล้านไร่ พื้นที่ปลูกและฟื้นฟูป่าต้นน้ำเพิ่มขึ้น

๒.๒.๒ จำนวนชนิดพันธุ์และประชากรของสิ่งมีชีวิตที่อยู่ในภาวะถูกคุกคาม หรือใกล้สูญพันธุ์

๒.๒.๓ แผนที่แนวเขตที่ดินของรัฐ (โครงการ One Map) ที่แล้วเสร็จมีการประกาศใช้ และจำนวนพื้นที่จัดที่ดินทำกินให้ชุมชน

๒.๒.๔ มีระบบประปาหมู่บ้านครบทุกหมู่บ้าน

๒.๒.๕ ลุ่มน้ำสำคัญของประเทศ ๒๕ ลุ่มน้ำ มีแผนบริหารจัดการทรัพยากรน้ำอย่างสมดุลระหว่างความต้องการใช้น้ำกับปริมาณน้ำต้นทุน และมีการแปลงไปสู่การปฏิบัติที่เป็นรูปธรรม

๒.๒.๖ ประสิทธิภาพการใช้น้ำในพื้นที่ชลประทานเพิ่มขึ้น

๒.๒.๗ ประสิทธิภาพของการใช้น้ำทั้งภาคการผลิตและการบริโภคเพิ่มขึ้น

๒.๒.๘ พื้นที่และมูลค่าความเสียหายจากอุทกภัยและภัยแล้งมีแนวโน้มลดลง

๒.๒.๙ พื้นที่ชลประทานเพิ่มขึ้นปีละ ๓๕๐,๐๐๐ ไร่

๒.๒.๑๐ ชยะมูลฝอยชุมชนได้รับการจัดการอย่างถูกต้องและนำไปใช้ประโยชน์ไม่น้อยกว่าร้อยละ ๗๕ ของเสียอันตรายชุมชนที่ได้รับการกำจัดอย่างถูกต้องไม่น้อยกว่าร้อยละ ๓๐ และกากอุตสาหกรรมอันตรายทั้งหมดเข้าสู่ระบบการจัดการที่ถูกต้อง

๒.๒.๑๑ คุณภาพน้ำของแม่น้ำสายหลักที่อยู่ในเกณฑ์ดีเพิ่มขึ้น

๒.๒.๑๒ คุณภาพอากาศในพื้นที่วิกฤตหมอกควันได้รับการแก้ไขและมีค่าอยู่ในเกณฑ์มาตรฐาน

๒.๒.๑๓ การปล่อยก๊าซเรือนกระจกในภาคพลังงาน คมนาคมขนส่งลดลงภายในปี ๒๕๖๓ ไม่น้อยกว่าร้อยละ ๗ ของการปล่อยในกรณีปกติ

๒.๒.๑๔ ต้นทุนการลดการปล่อยก๊าซเรือนกระจกต่อหน่วย (บาทต่อตันคาร์บอนไดออกไซด์เทียบเท่า) มีแนวโน้มลดลง

๒.๒.๑๕ แผนปฏิบัติการการปรับตัวเพื่อรองรับการเปลี่ยนแปลงสภาพภูมิอากาศในรายสาขาที่จำเป็น เช่น การจัดการน้ำ เกษตร สาธารณสุข และป่าไม้

๒.๒.๑๖ การจัดตั้งกลไกภายในประเทศเพื่อสนับสนุนด้านการเงิน เทคโนโลยีและการเสริมสร้างศักยภาพ

๒.๒.๑๗ ระบบพยากรณ์และเตือนภัยล่วงหน้าสำหรับภาคเกษตรและการจัดการภัยพิบัติทางธรรมชาติในพื้นที่เสี่ยงภัย

๒.๒.๑๘ สัดส่วนของพื้นที่เสี่ยงภัยที่ได้รับการจัดตั้งเครือข่ายเฝ้าระวังภัยธรรมชาติ

๒.๒.๑๙ จำนวนผู้เสียชีวิตและมูลค่าความเสียหายจากภัยธรรมชาติ ค่าใช้จ่ายในการชดเชยผู้ได้รับผลกระทบจากภัยพิบัติในพื้นที่เสี่ยงภัยซ้ำซากลดลง

๓. แนวทางการพัฒนา

๓.๑ การรักษาฟื้นฟูทรัพยากรธรรมชาติ สร้างสมดุลของการอนุรักษ์และใช้ประโยชน์อย่างยั่งยืนและเป็นธรรม

- ๓.๑.๑ อนุรักษ์ฟื้นฟูทรัพยากรป่าไม้เพื่อสร้างสมดุลธรรมชาติ
- ๓.๑.๒ อนุรักษ์และใช้ประโยชน์ความหลากหลายทางชีวภาพอย่างยั่งยืน
- ๓.๑.๓ พัฒนาระบบบริหารจัดการที่ดินและแก้ไขการบุกรุกที่ดิน
- ๓.๑.๔ ปกป้องทรัพยากรทางทะเลและป้องกันการค้าสัตว์หายาก
- ๓.๑.๕ วางแผนบริหารจัดการทรัพยากรแร่เพื่อให้เกิดการใช้ประโยชน์สูงสุดและลด

ผลกระทบต่อสิ่งแวดล้อมและประชาชน

๓.๒ เพิ่มประสิทธิภาพการบริหารจัดการทรัพยากรน้ำเพื่อให้เกิดความมั่นคง สมดุล และยั่งยืน

- ๓.๒.๑ เร่งรัดการประกาศใช้ร่างพระราชบัญญัติทรัพยากรน้ำ พ.ศ.
- ๓.๒.๒ เร่งรัดให้มีแผนบริหารจัดการทรัพยากรน้ำในระดับลุ่มน้ำอย่างบูรณาการ ทั้ง ๒๕

ลุ่มน้ำ

๓.๒.๓ ผลักดันกระบวนการ SEA มาใช้เป็นเครื่องมือนำเสนอทางเลือกในการตัดสินใจระดับนโยบาย แผน และแผนงาน ที่เหมาะสมกับศักยภาพของลุ่มน้ำ

- ๓.๒.๔ เพิ่มประสิทธิภาพการเก็บกักน้ำของแหล่งน้ำต้นทุนและระบบกระจายน้ำให้ดีขึ้น

๓.๒.๕ เพิ่มประสิทธิภาพการใช้น้ำและการจัดสรรน้ำต่อหน่วยในภาคการผลิตให้สามารถสร้างมูลค่าเพิ่มได้สูงขึ้น

๓.๓ แก้ไขปัญหาวิกฤตสิ่งแวดล้อม

๓.๓.๑ เร่งรัดแก้ไขปัญหามลพิษจากการขุดลอกค้ำสะสมในพื้นที่วิกฤต ผลักดันกฎหมายและกลไกเพื่อการคัดแยกขยะ สนับสนุนการแปรรูปเป็นพลังงาน ใช้มาตรการทางเศรษฐศาสตร์เพื่อให้เกิดการลดปริมาณขยะ รวมทั้งสร้างวินัยคนในชาติเพื่อการจัดการขยะอย่างยั่งยืน

๓.๓.๒ เพิ่มประสิทธิภาพการจัดการคุณภาพน้ำในพื้นที่ลุ่มน้ำวิกฤตและลุ่มน้ำสำคัญอย่างครบวงจร โดยลดการเกิดน้ำเสียจากแหล่งกำเนิด

- ๓.๓.๓ แก้ไขปัญหาวิกฤตหมอกควันไฟป่าในเขตภาคเหนือและภาคใต้

๓.๓.๔ ปรับปรุงกฎหมายและพัฒนาโครงสร้างพื้นฐานเมืองเพื่อรองรับการเติบโต ที่เป็นมิตรกับสิ่งแวดล้อม

๓.๔ ส่งเสริมการผลิตและการบริโภคที่เป็นมิตรกับสิ่งแวดล้อม

- ๓.๔.๑ ส่งเสริมการผลิตและการลงทุนในภาคอุตสาหกรรมที่เป็นมิตรกับสิ่งแวดล้อม

- ๓.๔.๒ สนับสนุนการผลิตภาคการเกษตรไปสู่เกษตรกรรมที่ยั่งยืน

๓.๔.๓ ส่งเสริมการท่องเที่ยวที่ยั่งยืน โดยคำนึงถึงขีดความสามารถในการรองรับของระบบนิเวศ

- ๓.๔.๔ สร้างแรงจูงใจเพื่อให้เกิดการปรับเปลี่ยนไปสู่การบริโภคที่ยั่งยืน

๓.๕ สนับสนุนการลดการปล่อยก๊าซเรือนกระจก และเพิ่มขีดความสามารถในการปรับตัวต่อการเปลี่ยนแปลงสภาพภูมิอากาศ

๓.๕.๑ จัดทำและปรับปรุงกฎหมายที่เกี่ยวข้องๆ ให้สามารถรองรับพันธกรณีระหว่างประเทศด้านการเปลี่ยนแปลงสภาพภูมิอากาศ

๓.๕.๒ พัฒนามาตรการและกลไกเพื่อสนับสนุนการลดก๊าซเรือนกระจกในทุกภาคส่วน
๓.๕.๓ ส่งเสริมภาคเอกชน รัฐวิสาหกิจ และ อปท. ให้มีการจัดเก็บและรายงานข้อมูล
เกี่ยวกับการปล่อยก๊าซเรือนกระจก

๓.๕.๔ เพิ่มขีดความสามารถในการวิจัยและพัฒนาทาง วทน. เพื่อสนับสนุนการปรับตัวต่อการ
เปลี่ยนแปลงสภาพภูมิอากาศ

๓.๕.๕ สร้างความรู้ ความเข้าใจ ความตระหนักและการมีส่วนร่วมของประชาชน และ
ภาคส่วนต่างๆ ในการรับมือกับการเปลี่ยนแปลงสภาพภูมิอากาศ

๓.๖ บริหารจัดการเพื่อลดความเสี่ยงด้านภัยพิบัติ

๓.๖.๑ บูรณาการลดความเสี่ยงจากภัยพิบัติเข้าสู่กระบวนการวางแผน บูรณาการการลด
ความเสี่ยงจากภัยพิบัติเข้าสู่กระบวนการวางแผน ทั้งระดับชาติ จังหวัด

๓.๖.๒ เสริมสร้างขีดความสามารถในการเตรียมความพร้อมและการรับมือภัยพิบัติ

๓.๖.๓ พัฒนาระบบการจัดการภัยพิบัติในภาวะฉุกเฉิน

๓.๖.๔ พัฒนาระบบการฟื้นฟูบูรณะหลังการเกิดภัย

๓.๖.๕ ส่งเสริมองค์ความรู้ด้านการจัดการภัยพิบัติ

๓.๗ พัฒนาระบบการบริหารจัดการและกลไกแก้ไขปัญหาความขัดแย้งด้านทรัพยากรธรรมชาติและ

สิ่งแวดล้อม

๓.๗.๑ ปรับปรุงกลไกและกระบวนการวิเคราะห์ผลกระทบสิ่งแวดล้อมให้มีประสิทธิภาพ
ทุกขั้นตอน

๓.๗.๒ ผลักดันการนำแนวทางการประเมิน SEA ให้มีผลบังคับใช้ตามกฎหมายเพื่อนำไปสู่การ
ปฏิบัติ

๓.๗.๓ สร้างจิตสำนึกความตระหนัก และปรับปรุงกระบวนการมีส่วนร่วมของประชาชน

๓.๗.๔ ทบทวนแก้ไขกฎหมายที่เกี่ยวข้อง

๓.๗.๕ ส่งเสริมบทบาทภาคเอกชนและชุมชนเพื่อสร้างพลังร่วม

๓.๘ การพัฒนาความร่วมมือด้านสิ่งแวดล้อมระหว่างประเทศ

โดยผลักดันการจัดทำแผนแม่บทการบริหารจัดการทรัพยากรธรรมชาติและสิ่งแวดล้อม
ของอาเซียนแสวงหาแนวทางการร่วมมือกับอาเซียนและอนุภูมิภาคลุ่มน้ำโขงในประเด็นการขนส่ง ข้าม
พรมแดน การบริหารจัดการพลังงานและทรัพยากรธรรมชาติและและการแก้ไขปัญหาหมอกควันข้ามแดน สร้าง
ความรู้ความเข้าใจและแนวทางปฏิบัติที่ถูกต้องเกี่ยวกับกฎหมายและข้อตกลงระหว่างประเทศให้กับทุกภาค
ส่วนที่เกี่ยวข้อง

**๕) ยุทธศาสตร์ที่ ๕ การเสริมสร้างความมั่นคงแห่งชาติเพื่อการพัฒนาประเทศสู่ความมั่นคง
และยั่งยืน**

๑. วัตถุประสงค์

๑.๑ เพื่อปกป้องสถาบันพระมหากษัตริย์และเสริมสร้างความมั่นคงภายใน รวมทั้งป้องกันปัญหาภัยคุกคาม
ที่เป็นอุปสรรคต่อการพัฒนาเศรษฐกิจ สังคม และการเมืองของชาติ

๑.๒ เพื่อสร้างความพร้อมและผนึกกำลังของทุกภาคส่วนให้มีขีดความสามารถในการบริหารจัดการด้าน
ความมั่นคง และมีศักยภาพในการป้องกันและแก้ไขสถานการณ์ที่เกิดจากภัยคุกคามทั้งภัยทางทหารและภัย
คุกคามอื่นๆ

๑.๓ เพื่อเสริมสร้างความร่วมมือด้านความมั่นคงกับมิตรประเทศในการสนับสนุนการรักษาความสงบสุข และผลประโยชน์ของชาติ

๑.๔ เพื่อเพิ่มประสิทธิภาพการบริหารนโยบายด้านความมั่นคงและนโยบายทางเศรษฐกิจ สังคม ทรัพยากรธรรมชาติและสิ่งแวดล้อมให้มีความเป็นเอกภาพ

๒. เป้าหมายและตัวชี้วัด

๒.๑ เป้าหมายการพัฒนา

๒.๑.๑ ปกป้องและเชิดชูสถาบันพระมหากษัตริย์ให้เป็นสถาบันหลักของประเทศ

๒.๑.๒ สังคมมีความสมานฉันท์ ผู้เห็นต่างทางความคิดของคนในชาติสามารถอยู่ร่วมกัน ได้อย่างสันติ ประชาชนมีส่วนร่วมป้องกันแก้ไขปัญหาความมั่นคง

๒.๑.๓ ประชาชนในจังหวัดชายแดนภาคใต้มีความปลอดภัยในชีวิตและทรัพย์สินมีโอกาสในการศึกษา และการประกอบอาชีพที่สร้างรายได้เพิ่มขึ้น

๒.๑.๔ ประเทศไทยมีความสัมพันธ์และความร่วมมือด้านความมั่นคงในกลุ่มประเทศสมาชิก อาเซียน มิตรประเทศ และนานาชาติในการป้องกันภัยคุกคามในรูปแบบต่างๆ ควบคุมปฏิบัติการรักษาผลประโยชน์ของชาติ

๒.๑.๕ ประเทศไทยมีความพร้อมต่อการรับมือภัยคุกคาม ทั้งภัยคุกคามทางทหารและ ภัยคุกคาม อื่นๆ

๒.๑.๖ แผนงานด้านความมั่นคงมีการบูรณาการสอดคล้องกับนโยบายการพัฒนาเศรษฐกิจ สังคม ทรัพยากรธรรมชาติและสิ่งแวดล้อม

๒.๒ ตัวชี้วัด

๒.๒.๑ จำนวนกิจกรรมเทิดพระเกียรติและเชิดชูสถาบันพระมหากษัตริย์เพิ่มขึ้น

๒.๒.๒ จำนวนกิจกรรมที่มีความเกี่ยวข้องกับโครงการพระราชดำริเพิ่มขึ้น

๒.๒.๓ ดัชนีความไม่เสถียรภาพทางการเมืองลดลง (ดัชนีสันติภาพโลกของ The Institute for Economics and Peace: IEP)

๒.๒.๔ จำนวนผู้เสียชีวิตจากความขัดแย้งภายในประเทศลดลง (ดัชนีสันติภาพโลก)

๒.๒.๕ จำนวนกิจกรรมที่ประชาชนมีส่วนร่วมป้องกันแก้ไขปัญหาความมั่นคงเพิ่มขึ้น

๒.๒.๖ มูลค่าความเสียหายและจำนวนการก่อเหตุร้ายที่มีมูลเหตุจากความไม่สงบลดลง

๒.๒.๗ รายได้ครัวเรือนเฉลี่ยต่อคนและจำนวนปีการศึกษาเฉลี่ยในพื้นที่ ๓ จังหวัดชายแดนภาคใต้ เพิ่มขึ้น

๒.๒.๘ จำนวนกิจกรรมสาธารณประโยชน์ที่ประชาชนทุกศาสนา ร่วมดำเนินการเพิ่มขึ้น

๒.๒.๙ ดัชนีความสัมพันธ์กับประเทศเพื่อนบ้านเพิ่มขึ้น (ดัชนีสันติภาพโลก)

๒.๒.๑๐ จำนวนคดีที่เกี่ยวข้องกับภัยคุกคามข้ามชาติลดลง

๒.๒.๑๑ จำนวนเหตุการณ์การกระทำผิดกฎหมายทางทะเลลดลง

๒.๒.๑๒ จำนวนคดีที่เกี่ยวข้องกับยาเสพติดลดลง

๒.๒.๑๓ ระยะเวลาในการระดมสรรพกำลังเมื่อเกิดภัยคุกคาม

๒.๒.๑๔ อันดับความเสี่ยงจากการก่อการร้ายต่ำกว่าอันดับที่ ๒๐ ของโลก (ดัชนีความเสี่ยงของโลกของ WEF)

๒.๒.๑๕ อันดับความเสี่ยงจากการโจมตีด้านไซเบอร์/ต่ำกว่าอันดับที่ ๑๐ ของโลก (ดัชนีความปลอดภัยไซเบอร์ของโลกของ International Telecommunication Union: ITU)

๒.๒.๑๖ จำนวนแผนงานด้านความมั่นคงที่สอดคล้องกับนโยบายการพัฒนาเศรษฐกิจ สังคม ทรัพยากรธรรมชาติและสิ่งแวดล้อมเพิ่มขึ้น

๓. แนวทางการพัฒนา

๓.๑ การรักษาความมั่นคงภายในเพื่อให้เกิดความสงบในสังคมและธำรงไว้ซึ่งสถาบันหลักของชาติ

๓.๑.๑ สร้างจิตสำนึกของคนในชาติให้มีความหวงแหน และธำรงรักษาสถาบันชาติ ศาสนา พระมหากษัตริย์ โดยปลูกฝังและสร้างความตระหนักถึงความสำคัญ มีการนำแนวทางพระราชดำริไปเผยแพร่และพัฒนา พร้อมทั้งกำหนดมาตรการเพื่อปกป้องรักษาและป้องกันการกระทำที่มีแนวโน้มที่จะส่งผลกระทบต่อสถาบันหลักของชาติ

๓.๑.๒ เสริมสร้างความปรองดองของคนในชาติและมีกลไกในการตรวจสอบและพัฒนา ภาคการเมือง โดยปลูกฝังค่านิยมและเสริมสร้างความรู้ความเข้าใจของการอยู่ร่วมกันบนพื้นฐานความแตกต่างทางความคิดและอุดมการณ์ทางการเมือง ภายใต้สิทธิและหน้าที่ตามระบอบประชาธิปไตยและคำนึงถึงความมั่นคงและผลประโยชน์ของชาติอย่างแท้จริง

๓.๑.๓ ป้องกันและแก้ไขปัญหาคความไม่สงบในจังหวัดชายแดนภาคใต้ โดยกระบวนการสันติสุขแนวทางสันติวิธี และกระบวนการมีส่วนร่วมของประชาชนในพื้นที่ บนพื้นฐานความแตกต่างทางอัตลักษณ์ และ ชาติพันธุ์ เพื่อขจัดความขัดแย้ง ลดความรุนแรงตามยุทธศาสตร์พระราชทาน “เข้าใจ เข้าถึง พัฒนา” พร้อมทั้งสร้างโอกาสในการพัฒนาเศรษฐกิจและความเป็นธรรม

๓.๒ การพัฒนาเสริมสร้างศักยภาพการป้องกันประเทศ เพื่อเตรียมความพร้อมในการรับมือภัยคุกคามทั้งการทหารและภัยคุกคามอื่นๆ

๓.๒.๑ พัฒนาศักยภาพและความพร้อมของกองทัพในการป้องกันและรักษาผลประโยชน์ของประเทศโดยพัฒนากำลังพลให้มีความรู้ความสามารถและมีความพร้อมในการปฏิบัติได้ทันเหตุการณ์มีอาวุธ ยุทธโปกรณ์ ยุทธภัณฑ์ และเทคโนโลยีที่ทันสมัย เหมาะสม เพียงพอ พร้อมสนับสนุนการพัฒนาประเทศ การช่วยเหลือและบรรเทาสาธารณภัยและการแก้ไขปัญหาสำคัญอื่นๆ ของชาติได้อย่างมีประสิทธิภาพ

๓.๒.๒ พัฒนาระบบงานด้านการข่าวที่มีประสิทธิภาพ มีกลไกเสริมสร้างความร่วมมือพัฒนาองค์ความรู้ ศึกษาวิเคราะห์แนวโน้มภัยคุกคาม รวมทั้งจัดทำฐานข้อมูลด้านการข่าวที่มีความเชื่อมโยงระหว่างหน่วยงานภายในประเทศและต่างประเทศอย่างเป็นระบบ ให้มีความพร้อมในการสนับสนุนข้อมูลเพื่อเตรียมการรับมือภัยคุกคามด้านความมั่นคงทั้งในประเทศและในระดับนานาชาติ

๓.๒.๓ มีระบบเตรียมพร้อมและกลไกเผชิญเหตุที่มีประสิทธิภาพให้พร้อมในการปฏิบัติ ทั้งในยามปกติและในสถานการณ์วิกฤติ ทั้งจากภัยคุกคามด้านความมั่นคงและจากสาธารณภัยขนาดใหญ่ที่กลไกปกติ ไม่สามารถรองรับได้ โดยมีแผนปฏิบัติการและมีการฝึกทดสอบปฏิบัติในทุกระดับอย่างเหมาะสม

๓.๒.๔ พัฒนาระบบบริหารจัดการเชิงบูรณาการและเตรียมความพร้อมในการตอบโต้ภาวะฉุกเฉินด้านโรคติดต่ออุบัติใหม่ทั้งในระยะก่อนเกิดภัย ขณะเกิดภัย และระยะหลังเกิดภัย พร้อมทั้งจัดทำระบบการจัดการความรู้ที่สามารถเชื่อมโยงข้อมูลตั้งแต่ระดับชาติ ระดับจังหวัด ถึงระดับชุมชน

๓.๒.๕ พัฒนาระบบรวบรวมและเชื่อมโยงข้อมูลด้านการก่อการร้ายทั้งหน่วยงานภายในและหน่วยงานภายนอกประเทศเพื่อเป็นข้อมูลในการติดตามวิเคราะห์และสังเคราะห์ความรู้ด้านการต่อต้านการก่อการร้ายและภัยคุกคามความมั่นคง ควบคู่กับการพัฒนาแนวทางที่เหมาะสมให้มีประสิทธิภาพและรองรับการปฏิบัติงานทุกภาคส่วน

๓.๒.๖ พัฒนาอุตสาหกรรมป้องกันประเทศ โดยเสริมสร้างการวิจัยและพัฒนาควบคู่ไปกับการสร้างความร่วมมือระหว่างภาครัฐ เอกชน และมิตรประเทศในการสร้างองค์ความรู้และแลกเปลี่ยนเทคโนโลยี เพื่อเพิ่มขีดความสามารถในการพัฒนาอาวุธยุทโธปกรณ์และยุทธภัณฑ์ พร้อมทั้งส่งเสริมนวัตกรรมด้านอุตสาหกรรมป้องกันประเทศโดยหน่วยงานภาครัฐ

๓.๒.๗ ดำเนินบทบาทเชิงรุก และใช้กรอบความร่วมมือระหว่างประเทศทั้งระดับภูมิภาคและพหุภาคี เพื่อปกป้องและรักษาผลประโยชน์ของไทย ตลอดจนเสริมสร้างขีดความสามารถแลกเปลี่ยนและเรียนรู้ แนวปฏิบัติที่เป็นเลิศและร่วมมือในการรับมือกับภัยคุกคามด้านความมั่นคงระหว่างประเทศ อาทิ ปัญหาอาชญากรรมข้ามชาติ การก่อการร้าย การโยกย้ายถิ่นฐาน การลักลอบเข้าเมือง การค้ามนุษย์ ความมั่นคงด้านไซเบอร์ ภัยพิบัติ โรคระบาดโรคติดต่อร้ายแรง โรคอุบัติใหม่ โรคอุบัติซ้ำและสถานการณ์ฉุกเฉินทางสาธารณสุขอื่นๆ

๓.๒.๘ สนับสนุนการพัฒนาโครงสร้างพื้นฐานด้านกายภาพ เพื่อป้องกันการสูญเสียดินแดนและภัยพิบัติทางธรรมชาติ เช่น เขื่อนป้องกันตลิ่งริมแม่น้ำชายแดนระหว่างประเทศ

๓.๓ การส่งเสริมความร่วมมือกับต่างประเทศด้านความมั่นคงเพื่อบูรณาการความร่วมมือกับมิตรประเทศเพื่อผลประโยชน์ทางเศรษฐกิจ สังคม และการป้องกันภัยคุกคามข้ามชาติ

๓.๓.๑ ดำเนินความสัมพันธ์กับต่างประเทศอย่างสมดุล เพื่อเอื้อต่อการส่งเสริมและรักษาผลประโยชน์และการพัฒนาเศรษฐกิจและสังคมของประเทศ โดยพัฒนาความร่วมมือกับประเทศเพื่อนบ้าน อาเซียน และนานาชาติในการแลกเปลี่ยนข้อมูลการข่าว และการร่วมกันดำเนินการเชิงรุกเพื่อป้องกันแก้ไขปัญหาและลดผลกระทบจากภัยคุกคาม ทั้งปัญหาข้ามชาติ ปัญหาท้าทายด้านความมั่นคงระหว่างประเทศ และสาธารณสุขขนาดใหญ่

๓.๓.๒ เสริมสร้างความไว้วางใจกับประเทศเพื่อนบ้าน และส่งเสริมความร่วมมือในการบริหารจัดการความมั่นคงตามแนวชายแดน เพื่อร่วมแก้ไขปัญหาที่มีอยู่และส่งเสริมให้ชายแดนไทยกับประเทศเพื่อนบ้านเป็นชายแดนแห่งความร่วมมือ โดยพัฒนาความเป็นหุ้นส่วนยุทธศาสตร์ด้านความมั่นคงพื้นที่ชายแดน ป้องกันการลักลอบเข้าเมือง การตรวจคนเข้าเมืองการพัฒนาเศรษฐกิจตามแนวชายแดนและการสร้างความสัมพันธ์ระดับประชาชน

๓.๓.๓ พัฒนาระบบการเก็บรักษาข้อมูลส่วนบุคคลด้านไซเบอร์ให้มีความมั่นคงปลอดภัย และกำกับดูแลระบบการส่งข้อมูลส่วนบุคคลข้ามแดนไปต่างประเทศให้เป็นไปตามมาตรฐานสากล

๓.๓.๔ สร้างความร่วมมือกับภาคีเครือข่ายภายในประเทศ ภูมิภาค และนานาชาติ ในการวางระบบเฝ้าระวัง ป้องกัน ควบคุมโรคและภัยสุขภาพที่ได้มาตรฐานสากล มีความพร้อมในการติดตามวิเคราะห์ และประเมินแนวโน้มสถานการณ์เพื่อเตรียมการรับมือ การจัดระบบบริหารจัดการป้องกันไม่ให้โรคและภัยสุขภาพมีการแพร่ระบาด ตลอดจนการฟื้นฟูเยียวยาภายหลังเหตุการณ์กลับสู่ภาวะปกติ

๓.๔ การรักษาความมั่นคงและผลประโยชน์ของชาติทางทะเลเพื่อคงไว้ซึ่งอำนาจอธิปไตยและสิทธิอธิปไตยในเขตทางทะเล

๓.๔.๑ เสริมสร้างความร่วมมือในการรักษาความมั่นคงทางทะเลทั้งภายในประเทศและต่างประเทศ เพื่อแก้ไขปัญหาพื้นที่อ้างสิทธิทับซ้อนทางทะเล รวมทั้งพัฒนาความร่วมมือในการแสวงหาและใช้ประโยชน์ จากทรัพยากรทางทะเลอย่างยั่งยืน พัฒนาระบบและกลไกการให้ความช่วยเหลือและบรรเทาสาธารณภัยในทะเลให้มีประสิทธิภาพ ตลอดจนรักษาเส้นทางคมนาคมทางทะเลให้มีความปลอดภัยและเอื้อต่อการใช้ประโยชน์ร่วมกัน

๓.๔.๒ แก้ไขปัญหาการแย่งชิงทรัพยากรโดยรักษาความมั่นคงของฐานทรัพยากรธรรมชาติและสิ่งแวดล้อมทางทะเล คุ้มครอง ปกป้อง และรักษาผลประโยชน์ของชาติทางทะเลจากการกระทำผิดกฎหมายในทะเล

และวิกฤติทางทะเล พัฒนากลไกในทางปฏิบัติในการรักษาผลประโยชน์ของชาติทางทะเล และปรับปรุงกฎหมายและกฎระเบียบต่างๆ ให้มีความทันสมัยและเป็นสากล ให้เกิดเอกภาพและระบบการบริหารจัดการที่ดีในการดำเนินงาน ด้านการรักษาความมั่นคงและผลประโยชน์ของชาติทางทะเลในภาพรวมของประเทศ รวมทั้งบูรณาการการใช้ทรัพยากรและการขับเคลื่อนนโยบายไปสู่การปฏิบัติให้ได้อย่างเป็นรูปธรรม

๓.๔.๓ พัฒนาสร้างการรับรู้และความเข้าใจเกี่ยวกับคุณค่าของทะเล การใช้ประโยชน์จากทะเลอย่างมีจิตสำนึกรับผิดชอบต่อและมีความรู้ที่ถูกต้องเกี่ยวกับกฎหมายที่เกี่ยวข้องกับการดำเนินกิจกรรมทางทะเล รวมทั้งส่งเสริมการพัฒนาองค์ความรู้ทางทะเลและการสร้างนวัตกรรมที่เป็นประโยชน์ต่อการพัฒนาในอนาคต

๓.๕ การบริหารจัดการความมั่นคงเพื่อการพัฒนา เพื่อให้เกิดความสอดคล้องกันระหว่างแผนงานที่เกี่ยวข้องกับความมั่นคงกับแผนงานการพัฒนาอื่นๆ ภายใต้การมีส่วนร่วมของภาคประชาชน

๓.๕.๑ ปรับปรุงระบบติดตาม เฝ้าระวัง ศึกษา วิเคราะห์และประเมินสถานการณ์ด้านความมั่นคง การเปลี่ยนแปลงของสถานการณ์ สภาวะแวดล้อมด้านความมั่นคง พิสูจน์ทราบและคาดการณ์ภัยคุกคาม เพื่อเสนอแนะแผนป้องกันความเสียหายและการเตือนภัยที่อาจเกิดขึ้น เพื่อเพิ่มประสิทธิภาพการดำเนินงาน และลดผลกระทบต่อการพัฒนาประเทศ โดยเฉพาะในกรณีที่จะก่อภัยคุกคามต่อความมั่นคงของประเทศ โดยใช้กลไกระดับชาติเพื่อเชื่อมโยงกลไกอื่นๆ ในการร่วมกันพิจารณาเมื่อมีสถานการณ์ที่คาดว่าจะส่งผลกระทบต่อความมั่นคงให้สามารถกำหนดแนวทางแก้ไขได้อย่างมีประสิทธิภาพ

๓.๕.๒ พัฒนากลไกด้านความมั่นคงและระบบการขับเคลื่อนแผนงานต่างๆ ให้พร้อมรับสถานการณ์ทั้งระดับชาติและระดับพื้นที่ โดยสร้างเครือข่ายการสนับสนุน ทั้งด้านนโยบาย องค์ความรู้และการสร้างกลไกขับเคลื่อนแผนงานด้านเศรษฐกิจ สังคม ทรัพยากรธรรมชาติและสิ่งแวดล้อม และความมั่นคง โดยให้ความเชื่อมโยงและตอบสนองต่อนโยบายรัฐบาล พร้อมทั้งสนับสนุนการขับเคลื่อนแผนงานและการจัดสรรงบประมาณด้านความมั่นคงแบบบูรณาการให้มีความชัดเจน ควบคู่ไปกับการสนับสนุนการมีส่วนร่วมของภาคประชาชน (ประชารัฐ) ในการกำหนดและขับเคลื่อนแผนงานด้านความมั่นคง

๒) ยุทธศาสตร์ที่ ๒ การบริหารจัดการในภาครัฐ การป้องกันการทุจริตประพหุมิติชอบและธรรมาภิบาลในสังคมไทย

๑. วัตถุประสงค์

- ๑.๑ เพื่อให้ภาครัฐมีขนาดเล็ก มีการบริหารจัดการที่ดี และได้มาตรฐานสากล
- ๑.๒ เพื่อให้องค์กรปกครองส่วนท้องถิ่นให้มีการบริหารจัดการและให้บริการแก่ประชาชนในท้องถิ่นได้อย่างมีประสิทธิภาพ ประสิทธิผล และโปร่งใสตรวจสอบได้
- ๑.๓ เพื่อลดปัญหาการทุจริตและประพหุมิติชอบของประเทศ
- ๑.๔ เพื่อพัฒนาระบบและกระบวนการทางกฎหมายให้สามารถอำนวยความสะดวกด้วยความรวดเร็วและเป็นธรรมแก่ประชาชน

๒. เป้าหมายและตัวชี้วัด

๒.๑ เป้าหมายการพัฒนา

- ๒.๑.๑ ลดสัดส่วนค่าใช้จ่ายด้านบุคลากร และเพิ่มประสิทธิภาพการบริหารจัดการและการให้บริการของภาครัฐ และประสิทธิภาพการประกอบธุรกิจของประเทศ
- ๒.๑.๒ เพิ่มประสิทธิภาพการบริหารจัดการที่ดีขององค์กรปกครองส่วนท้องถิ่น
- ๒.๑.๓ เพิ่มคะแนนดัชนีการรับรู้การทุจริตให้สูงขึ้น
- ๒.๑.๔ ลดจำนวนการดำเนินคดีกับผู้มิได้กระทำความผิด

๒.๒ ตัวชี้วัด

๒.๒.๑ อันดับประสิทธิภาพภาครัฐ จัดทำโดยสถาบันการจัดการนานาชาติ อยู่ในอันดับสองของอาเซียน เมื่อสิ้นสุดแผนพัฒนาฯ ฉบับที่ ๑๒

๒.๒.๒ อันดับความยากง่ายในการประกอบธุรกิจ จัดทำโดยธนาคารโลก อยู่ในอันดับสองของอาเซียน เมื่อสิ้นสุดแผนพัฒนาฯ ฉบับที่ ๑๒

๒.๒.๓ สัดส่วนค่าใช้จ่ายด้านบุคลากรของรัฐต่องบประมาณรายจ่ายประจำปีลดลง

๒.๒.๔ สัดส่วนองค์กรปกครองส่วนท้องถิ่นในแต่ละประเภทที่ได้รับรางวัลการบริหารจัดการที่ดีต่อองค์กรปกครองส่วนท้องถิ่นทั้งหมดเพิ่มขึ้น

๒.๒.๕ ข้อร้องเรียนและคดีเกี่ยวกับการดำเนินงานขององค์กรปกครองส่วนท้องถิ่นลดลง

๒.๒.๖ ระดับคะแนนของดัชนีการรับรู้การทุจริตสูงกว่าร้อยละ ๕๐ เมื่อสิ้นสุดแผนพัฒนาฯ ฉบับที่ ๑๒

๒.๒.๗ จำนวนคดีที่รัฐดำเนินคดีกับผู้ได้กระทำความผิดซึ่งต้องชดเชยความเสียหายลดลง

๓. แนวทางการพัฒนา

๓.๑ **ปรับปรุงโครงสร้างหน่วยงาน บทบาท ภารกิจ และคุณภาพบุคลากรภาครัฐให้มีความโปร่งใส ทันสมัย คล่องตัว มีขนาดที่เหมาะสม เกิดความคุ้มค่า**

๓.๑.๑ กำหนดภารกิจ ขอบเขตอำนาจหน้าที่ของราชการบริหารส่วนกลาง ส่วนภูมิภาค และท้องถิ่นให้ชัดเจนและไม่ซ้ำซ้อน

๓.๑.๒ ปรับปรุงกลไกการปฏิบัติงานของภาครัฐให้มีลักษณะบูรณาการ สามารถส่งเสริมกระบวนการผลิตและการให้บริการของภาคเอกชนได้อย่างมีประสิทธิภาพ

๓.๑.๓ กำหนดหลักการและแนวทางในการยุบเลิกภารกิจหรือปรับลดหน่วยงานบริหารราชการส่วนกลางที่ตั้งอยู่ในภูมิภาค

๓.๑.๔ พัฒนาบุคลากรและปฏิรูประบบบริหารจัดการกำลังคนภาครัฐให้มีประสิทธิภาพ

๓.๑.๕ จัดทำยุทธศาสตร์การพัฒนารัฐวิสาหกิจในระยะยาวให้มีความชัดเจนและสามารถปฏิบัติได้

๓.๒ **ปรับปรุงกระบวนการงบประมาณและสร้างกลไกในการติดตามตรวจสอบการเงินการคลังภาครัฐ**

๓.๒.๑ แก้ไขพระราชบัญญัติวิธีการงบประมาณ พ.ศ. ๒๕๐๒ ให้ส่งเสริมการจัดสรรงบประมาณแบบบูรณาการและงบประมาณเชิงพื้นที่

๓.๒.๒ ปรับปรุงกระบวนการจัดทำแผนพัฒนาระดับพื้นที่ให้เชื่อมโยงตั้งแต่ระดับชุมชนถึงระดับจังหวัด

๓.๒.๓ กำหนดโครงสร้างและลำดับความสำคัญของแผนงานในงบประมาณรายจ่ายประจำปีให้สอดคล้องกับยุทธศาสตร์ชาติระยะ ๒๐ ปี (พ.ศ.๒๕๖๐ - ๒๕๗๙) แผนพัฒนาเศรษฐกิจและสังคมแห่งชาติ ฉบับที่ ๑๒ (พ.ศ.๒๕๖๐ - ๒๕๖๔) นโยบายความมั่นคงแห่งชาติ (พ.ศ.๒๕๕๘ - ๒๕๖๔) และนโยบายรัฐบาล

๓.๒.๔ ปรับปรุงระบบติดตามประเมินผลให้สามารถวัดผลสัมฤทธิ์การพัฒนาทั้งประสิทธิภาพ ประสิทธิผล และผลกระทบของการดำเนินงาน

๓.๓ **เพิ่มประสิทธิภาพและยกระดับการให้บริการสาธารณะให้ได้มาตรฐานสากล**

๓.๓.๑ ปรับรูปแบบและวิธีการดำเนินการของภาครัฐให้มีความร่วมมือกันระหว่างรัฐ เอกชน ประชาชน และประชาสังคม ในลักษณะแบบประชารัฐ

๓.๓.๒ ส่งเสริมให้มีการแข่งขันในผลงานการจัดบริการสาธารณะของรัฐ

๓.๓.๓ จัดให้มีกระบวนการและช่องทางการสื่อสารกับประชาชนในรูปแบบที่หลากหลาย

๓.๓.๔ ปรับปรุงระบบการบริหารจัดการภายในองค์กร โดยการวางระบบสารสนเทศการจัดการแบบออนไลน์ในการประเมินความก้าวหน้า

๓.๓.๕ ปรับรูปแบบการให้บริการของรัฐจากรูปแบบเดิมไปสู่การให้บริการประชาชนผ่านระบบดิจิทัลอย่างเป็นระบบ

๓.๓.๖ สร้างระบบโครงสร้างพื้นฐานกลางของศูนย์ข้อมูลภาครัฐผ่านระบบเครือข่ายสารสนเทศภาครัฐ (Government Information Network : GIN)

๓.๓.๗ ส่งเสริมการเปิดเผยข้อมูลที่เป็นประโยชน์ที่ภาครัฐจัดเก็บในรูปแบบดิจิทัลที่ประชาชนและภาคธุรกิจสามารถเข้าถึง นำไปใช้ประโยชน์และต่อยอดได้

๓.๔ เพิ่มประสิทธิภาพการบริหารจัดการให้แก่องค์กรปกครองส่วนท้องถิ่น

๓.๔.๑ ทบทวนการกระจายอำนาจและการถ่ายโอนภารกิจให้แก่ท้องถิ่นให้ชัดเจนตามศักยภาพและความพร้อมของท้องถิ่น

๓.๔.๒ สนับสนุนองค์กรปกครองส่วนท้องถิ่นให้พัฒนารูปแบบการจัดการบริการสาธารณะให้หลากหลายให้สอดคล้องกับความต้องการของท้องถิ่น

๓.๔.๓ กำหนดกระบวนการสรรหาหรือแต่งตั้งผู้ดำรงตำแหน่งในราชการส่วนท้องถิ่นให้เป็นมาตรฐาน

๓.๔.๔ เพิ่มความคล่องตัวให้องค์กรปกครองส่วนท้องถิ่น

๓.๔.๕ ปรับปรุงระบบบริหารจัดการรายได้และเงินอุดหนุนของท้องถิ่น

๓.๔.๖ สร้างความโปร่งใสในการจัดทำและบริหารงบประมาณของท้องถิ่น

๓.๕ ป้องกันและปราบปรามการทุจริตและประพฤติมิชอบ

๓.๕.๑ ปลุกฝังให้คนไทยไม่โกง

๓.๕.๒ ป้องกันการทุจริต

๓.๕.๓ ปราบปรามการทุจริต

๓.๖ ปฏิรูปกฎหมายและกระบวนการยุติธรรมให้มีความทันสมัย เป็นธรรม และสอดคล้องกับข้อบังคับสากลหรือข้อตกลงระหว่างประเทศ

๓.๖.๑ ปฏิรูปกฎหมายให้ทันสมัย

๓.๖.๒ ปฏิรูปกระบวนการยุติธรรมให้มีประสิทธิภาพ

๗) ยุทธศาสตร์ที่ ๗ การพัฒนาโครงสร้างพื้นฐานและระบบโลจิสติกส์

๑. วัตถุประสงค์

๑.๑ เพื่อพัฒนาโครงสร้างพื้นฐาน สิ่งอำนวยความสะดวกด้านคมนาคมขนส่งและการค้า จัดตั้ง/ปรับปรุงองค์กรกำกับดูแลการประกอบกิจการขนส่ง เพื่อเพิ่มขีดความสามารถในการแข่งขันและยกระดับคุณภาพชีวิตให้แก่ประชาชน

๑.๒ เพื่อสร้างความมั่นคงทางพลังงาน เพิ่มประสิทธิภาพการใช้พลังงาน และส่งเสริมการใช้พลังงานทดแทนและพลังงานสะอาด ตลอดจนขยายโอกาสทางธุรกิจในภูมิภาคอาเซียน

๑.๓ เพื่อเพิ่มประสิทธิภาพและขยายการบริการโครงสร้างพื้นฐานดิจิทัลให้ทั่วถึงในราคาที่เหมาะสม เป็นธรรม ส่งเสริมธุรกิจดิจิทัลใหม่ และนวัตกรรม พัฒนาระบบความปลอดภัยทางไซเบอร์และคุ้มครองสิทธิส่วนบุคคลแก่ผู้ใช้บริการ

๑.๔ เพื่อพัฒนาประสิทธิภาพและขยายการให้บริการโครงสร้างพื้นฐานด้านน้ำประปาเชิงปริมาณ และคุณภาพให้ครอบคลุมทั่วประเทศ ลดอัตราการสูญเสียในระบบประปา และสร้างกลไกการบริหารจัดการ การประกอบกิจการน้ำประปา

๑.๕ เพื่อพัฒนาอุตสาหกรรมต่อเนื่องที่เกิดจากลงทุนด้านโครงสร้างพื้นฐาน เพื่อลดการนำเข้าจาก ต่างประเทศ และสร้างโอกาสทางเศรษฐกิจให้กับประเทศ

๒. เป้าหมายและตัวชี้วัด

๒.๑ เป้าหมายการพัฒนา

๒.๑.๑ การพัฒนาโครงสร้างพื้นฐานและระบบโลจิสติกส์ในภาพรวม : เพื่อลดความเข้ม การใช้ พลังงาน (Energy Intensity: EI) และลดต้นทุนโลจิสติกส์ของประเทศ

๒.๑.๒ การพัฒนาโครงสร้างพื้นฐานด้านระบบคมนาคมขนส่ง : เพิ่มปริมาณการขนส่งสินค้าทางราง และทางน้ำและเพิ่มปริมาณการเดินทางด้วยระบบขนส่งสาธารณะในเขตเมืองรวมทั้ง ขยายขีดความสามารถ ในการ รองรับปริมาณผู้โดยสารของท่าอากาศยานในกรุงเทพมหานคร และ ท่าอากาศยานในภูมิภาคให้เพียงพอกับความ ต้องการ

๒.๑.๓ การพัฒนาระบบโลจิสติกส์ : เพิ่มความสามารถในการแข่งขันโลจิสติกส์ และ ประสิทธิภาพการอำนวยความสะดวกทางการค้า ระบบ NSW ด้วยระบบอิเล็กทรอนิกส์แบบไร้กระดาษอย่าง สมบูรณ์ บุคลากรโลจิสติกส์ได้รับการพัฒนาให้มีผลิตภาพสูงขึ้น การขนส่งสินค้าผ่านเข้า - ออก ด้านการค้า ขยายแดนสำคัญที่เชื่อมต่อกับโครงข่ายทางหลักมีประสิทธิภาพมากขึ้น

๒.๑.๔ การพัฒนาด้านพลังงาน เพิ่มสัดส่วนการใช้พลังงานทดแทนต่อปริมาณการใช้พลังงาน ขั้นสุดท้ายและลดการพึ่งพาทักษะธรรมชาติในการผลิตไฟฟ้า

๒.๑.๕ การพัฒนาเศรษฐกิจดิจิทัล ขยายโครงข่ายอินเทอร์เน็ตความเร็วสูงให้ครอบคลุม ทั่ว ประเทศและสร้างผู้ประกอบการธุรกิจดิจิทัลรายใหม่เพิ่มขึ้นพัฒนาระบบความมั่นคงปลอดภัยทางไซเบอร์ ให้มีประสิทธิภาพมาตรฐานสากลรับมือภัยคุกคามทางออนไลน์

๒.๑.๖ การพัฒนาด้านสาธารณสุขการ (น้ำประปา) เพื่อขยายกำลังการผลิตน้ำประปาและ กระจายโครงข่ายการให้บริการน้ำประปาให้ครอบคลุมพื้นที่ทั่วประเทศ และบริหารจัดการลดน้ำสูญเสียใน ระบบส่งน้ำและระบบจำหน่ายน้ำ

๒.๒ ตัวชี้วัด

๒.๒.๑ สัดส่วนการใช้พลังงานขั้นสุดท้ายต่อ GDP ลดลงจาก ๘.๒๒ เป็น ๗.๗๐ พันตัน เทียบเท่าน้ำมันดิบ/พันล้านบาท

๒.๒.๒ สัดส่วนต้นทุนโลจิสติกส์ลดลงจากร้อยละ ๑๔ เป็นร้อยละ ๑๒ ของ GDP ต้นทุนค่า ขนส่งสินค้าต่ำกว่าร้อยละ ๗ ของ GDP

๒.๒.๓ สัดส่วนปริมาณขนส่งสินค้าทางรางต่อปริมาณการขนส่งสินค้าทั้งหมดภายในประเทศ เพิ่มจากร้อย ละ ๑.๔ เป็นร้อยละ ๔ และสัดส่วนปริมาณขนส่งสินค้าทางน้ำต่อปริมาณการขนส่งสินค้าทั้งหมดภายในประเทศ เพิ่มขึ้นจากร้อยละ ๑๒ เป็นร้อยละ ๑๕

๒.๒.๔ สัดส่วนของผู้ใช้ระบบรถไฟฟ้าต่อปริมาณการเดินทางในเขตกรุงเทพฯ และปริมณฑล จากร้อยละ ๕ เป็นร้อยละ ๑๕

๒.๒.๕ ความสามารถรองรับปริมาณผู้โดยสารของท่าอากาศยานในกรุงเทพฯและภูมิภาค เพิ่มขึ้นเป็น ๑๒๐ และ ๕๕ ล้านคนต่อปี

๒.๒.๖ อันดับดัชนีความสามารถในการแข่งขันด้านโลจิสติกส์และประสิทธิภาพการอำนวยความสะดวกทางการค้าดีขึ้น

๒.๒.๗ จำนวนธุรกรรมการให้บริการนำเข้าส่งออกด้วยระบบอิเล็กทรอนิกส์เป็นร้อยละ ๑๐๐

๒.๒.๘ ปริมาณสินค้าที่ผ่านเข้า - ออกด่านชายแดนที่สำคัญเพิ่มขึ้นเฉลี่ยไม่น้อยกว่าร้อยละ ๕ ต่อปี

๒.๒.๙ สัดส่วนการใช้พลังงานทดแทนต่อปริมาณการใช้พลังงานขั้นสุดท้ายเพิ่มขึ้นจากร้อยละ ๑๒.๙๔ เป็นร้อยละ ๑๗.๓๔

๒.๒.๑๐ สัดส่วนการใช้ก๊าซธรรมชาติในการผลิตไฟฟ้าลดลงจากร้อยละ ๖๕ เป็นร้อยละ ๔๗

๒.๒.๑๑ อันดับความพร้อมใช้ของเทคโนโลยีสารสนเทศและการสื่อสาร (NRI) ดีขึ้น

๒.๒.๑๒ จำนวนหมู่บ้านที่มีอินเทอร์เน็ตความเร็วสูงเข้าถึงเพิ่มขึ้นจากร้อยละ ๓๐ เป็นมากกว่าร้อยละ ๘๕

๒.๒.๑๓ จำนวนผู้ประกอบการธุรกิจดิจิทัลเพิ่มขึ้นไม่น้อยกว่า ๑,๐๐๐ ราย

๒.๒.๑๔ จำนวนหน่วยงานภาครัฐมีระบบความมั่นคงปลอดภัยทางไซเบอร์ เพิ่มขึ้นจากร้อยละ ๔๗ เป็นมากกว่าร้อยละ ๘๐

๒.๒.๑๕ จำนวนครัวเรือนในเขตนครหลวงได้รับการน้ำประปาร้อยละ ๑๐๐ ภายในปี ๒๕๖๑ และจำนวนครัวเรือนในเขตภูมิภาค/เทศบาลได้รับการน้ำประปาครอบคลุมมากกว่าร้อยละ ๘๐ ในปี ๒๕๖๔

๒.๒.๑๖ จำนวนหมู่บ้านทั่วประเทศได้รับการน้ำสะอาดร้อยละ ๑๐๐ ในปี ๒๕๖๔

๒.๒.๑๗ อัตราน้ำสูญเสียในระบบส่งและจำหน่ายน้ำในเขตนครหลวงน้อยกว่าร้อยละ ๒๐ และเขตภูมิภาค/เทศบาลน้อยกว่าร้อยละ ๒๕

๓. แนวทางการพัฒนา

๓.๑ การพัฒนาโครงสร้างพื้นฐานด้านคมนาคมขนส่ง

๓.๑.๑ พัฒนาและปรับปรุงโครงข่ายรถไฟขนาด ๑ ม. เป็นโครงข่ายหลักประเทศ พัฒนาโครงข่ายรถไฟความเร็วสูงขนาดทางมาตรฐาน (Standard Gauge) อย่างน้อย ๑ เส้นทาง พัฒนาพื้นที่เมืองตามแนวเส้นทาง ศึกษาแผนที่นาทาง (Road Map) ปรับเปลี่ยนไปใช้รถจักรไฟฟ้าแทนรถจักรดีเซล จัดทำมาตรฐานระบบรถไฟและระบบรถไฟฟ้า พัฒนาสิ่งอำนวยความสะดวกและศูนย์บริการโลจิสติกส์

๓.๑.๒ พัฒนาระบบขนส่งสาธารณะในเขตเมืองที่เหมาะสมกับขนาดเศรษฐกิจและสังคม เร่งพัฒนาปรับปรุงคุณภาพการให้บริการและปรับเส้นทางการเดินรถโดยสารสาธารณะ พัฒนาสิ่งอำนวยความสะดวก ภายในสถานีให้เชื่อมโยงกับการพัฒนาพื้นที่ พัฒนาโครงสร้างพื้นฐานและสิ่งอำนวยความสะดวก เพื่อสนับสนุนการเดินทางที่ไม่ใช้เครื่องยนต์ในเขตเมือง (Non-Motorized Transport: NMT)

๓.๑.๓ พัฒนาโครงข่ายทางถนน โดยรักษา/ยกระดับคุณภาพโครงข่ายถนนในปัจจุบันและขยายขีดความสามารถในการรองรับปริมาณจราจรตามความเหมาะสมในพื้นที่ พัฒนาโครงข่ายทางพิเศษ/ทางหลวงพิเศษระหว่างเมืองในพื้นที่ชายแดนและประตูการค้าหลักนำเทคโนโลยีระบบการขนส่งและจราจรอัจฉริยะมาใช้ในการควบคุมและสั่งการจราจร

๓.๑.๔ พัฒนาระบบขนส่งทางอากาศ โดยเร่งพัฒนาท่าอากาศยานสุวรรณภูมิและดอนเมืองตามแผนแม่บทให้แล้วเสร็จภายในช่วงแผนฯ ๑๒ จัดทำแผนการใช้ประโยชน์และแผนการบำรุงรักษาท่าอากาศยานในภูมิภาค ศึกษาความเป็นไปได้ในการใช้ประโยชน์ท่าอากาศยานที่มีศักยภาพแห่งอื่น ปรับปรุงระบบการบริหารจัดการท่าอากาศยาน พัฒนาโครงสร้างและการจัดการห้วงอากาศให้มีความสามารถในการรองรับปริมาณการจราจรทางอากาศที่เพียงพอต่อการเติบโตทั้งในปัจจุบันและอนาคต

๓.๑.๕ พัฒนาระบบขนส่งทางน้ำ โดยปรับปรุงการใช้ประโยชน์ท่าเรือภูมิภาคที่มีอยู่ ในปัจจุบันเพื่อเพิ่มประสิทธิภาพในการใช้ประโยชน์โครงสร้างพื้นฐานให้สามารถสนับสนุนการเดินทางและขนส่งเชื่อมโยงทางน้ำภายในประเทศกำกับดูแลการให้บริการของภาคเอกชนผู้รับสัมปทานในท่าเรือน้ำลึกแหลมฉบัง ให้เป็นไปตามสัญญาสัมปทาน

๓.๒ การสนับสนุน การพัฒนาระบบขนส่ง

๓.๒.๑ สนับสนุนการพัฒนาอุตสาหกรรมต่อเนื่องที่เกิดจากลงทุนด้านโครงสร้างพื้นฐาน ส่งเสริมอุตสาหกรรมทางรางโดยปรับปรุงกระบวนการจัดซื้อจัดจ้างระบบรถไฟฟ้าและเครื่องกล รถไฟฟ้า และรถจักร ส่งเสริมให้เกิดการพัฒนาอุตสาหกรรมซ่อมบำรุงและผลิตชิ้นส่วนอากาศยาน

๓.๒.๒ พัฒนาการบริหารสาขาขนส่ง เร่งจัดตั้งกรรมการขนส่งทางราง พัฒนาขีดความสามารถองค์กร กำกับดูแลการขนส่งทางอากาศและการขนส่งทางน้ำ เร่งพิจารณาโครงสร้างอัตราค่าโดยสารร่วม (Common Fare) ระบบขนส่งสาธารณะเพื่อจูงใจให้ประชาชนใช้ระบบขนส่งสาธารณะเพิ่มขึ้น พิจารณาหลักการสนับสนุนทางการเงินเพื่อชดเชยผลการดำเนินงานขาดทุนของผู้ให้บริการ (Operator) ขนส่งสาธารณะ

๓.๓ การพัฒนาระบบโลจิสติกส์

๓.๓.๑ พัฒนาและยกระดับมาตรฐานระบบการบริหารจัดการโลจิสติกส์และโซ่อุปทาน ให้ได้มาตรฐานสากลและสนับสนุนการสร้างมูลค่าเพิ่มตลอดห่วงโซ่อุปทาน

๓.๓.๒ พัฒนาและยกระดับมาตรฐานระบบการอำนวยความสะดวกทางการค้าโดยการจัดตั้งหน่วยงานบริหารจัดการส่วนกลางของระบบ National Single Window (NSW)

๓.๓.๓ พัฒนาคูณภาพบุคลากรและวางแผนจัดการกำลังคนด้านโลจิสติกส์ให้สอดคล้องกับความต้องการของภาคธุรกิจ

๓.๓.๔ บริหารจัดการระบบติดตามประเมินผลการพัฒนาระบบโลจิสติกส์ของประเทศ

๓.๔ การพัฒนาด้านพลังงาน

๓.๔.๑ พัฒนามาตรการสนับสนุน ปรับโครงสร้างราคาพลังงาน และบังคับใช้กฎหมายเพื่อให้เกิดการอนุรักษ์และเพิ่มประสิทธิภาพการใช้พลังงานในทุกภาคส่วน รวมทั้งสนับสนุนการวิจัยพัฒนาเทคโนโลยีประหยัดพลังงานเพื่อนำไปใช้ในเชิงพาณิชย์อย่างเป็นรูปธรรม

๓.๔.๒ สร้างความมั่นคงทางพลังงานโดยกระจายประเภทเชื้อเพลิงในการผลิตไฟฟ้าส่งเสริมการให้บริการขนส่งก๊าซธรรมชาติทางท่อแก่บุคคลที่สาม (TPA)

๓.๔.๓ เพิ่มศักยภาพการบริหารจัดการ การผลิต และการใช้พลังงานทดแทนและพลังงานสะอาด

๓.๔.๔ ปรับปรุง/พัฒนาการกำกับดูแลการประกอบกิจการพลังงานให้เป็นไปตามกฎระเบียบอย่างเหมาะสมรวมทั้งกำหนดโครงสร้างราคาพลังงานให้สะท้อนต้นทุนและเป็นธรรมกับทุกภาคส่วน

๓.๔.๕ ส่งเสริมไทยเป็นศูนย์กลางซื้อขายพลังงาน/เพิ่มโอกาสในการพัฒนาพลังงานในภูมิภาคอาเซียน

๓.๕ การพัฒนาเศรษฐกิจดิจิทัล

๓.๕.๑ พัฒนา/ปรับปรุงโครงสร้างพื้นฐานโทรคมนาคมของประเทศให้ทั่วถึงและมีประสิทธิภาพ

๓.๕.๒ ส่งเสริมการใช้เทคโนโลยีดิจิทัลในการสร้างมูลค่าเพิ่มทางธุรกิจ

๓.๕.๓ ส่งเสริมนวัตกรรม การวิจัยและพัฒนาอุตสาหกรรมดิจิทัลและเทคโนโลยีอวกาศของไทย

๓.๕.๔ สร้างความมั่นคงปลอดภัยทางไซเบอร์ โดยจัดตั้งศูนย์การเฝ้าระวังและรับมือภัยคุกคามทางไซเบอร์ (Cyber security international council)

๓.๕.๕ ปรับปรุงกฎ/ระเบียบเพื่อสนับสนุนการพัฒนากิจการเทคโนโลยีสารสนเทศและการสื่อสารของประเทศ

๓.๖ การพัฒนาระบบน้ำประปา

๓.๖.๑ พัฒนาระบบน้ำประปาให้ครอบคลุมและทั่วถึง

๓.๖.๒ การบริหารจัดการการใช้น้ำอย่างมีประสิทธิภาพและการสร้างนวัตกรรม

๓.๖.๓ ลดอัตราน้ำสูญเสียในเชิงรุกควบคู่กับการบำรุงรักษาเชิงป้องกันของระบบประปาทั่วประเทศ

๓.๖.๔ ปรับปรุงโครงสร้างการบริหารกิจการประปา โดยแยกบทบาทของหน่วยงานต่าง ๆ ที่เกี่ยวข้องให้ชัดเจนระหว่างหน่วยงานระดับนโยบาย หน่วยงานกำกับดูแลการประกอบกิจการประปาที่เป็นเอกภาพ และหน่วยงานให้บริการควบคู่กับการออกกฎหมายการจัดตั้งองค์กรกำกับดูแลกิจการประปาในภาพรวมของประเทศที่มีเอกภาพให้แล้วเสร็จภายในปี ๒๕๖๒

๘) ยุทธศาสตร์ที่ ๘ การพัฒนาวิทยาศาสตร์ เทคโนโลยี วิจัย และนวัตกรรม

๑. วัตถุประสงค์

๑.๑ เพื่อสร้างความเข้มแข็งและยกระดับความสามารถด้านวิทยาศาสตร์และเทคโนโลยีขั้นก้าวหน้าให้สนับสนุนการสร้างมูลค่าของสาขาการผลิตและบริการเป้าหมาย

๑.๒ เพื่อสร้างโอกาสการเข้าถึงและนำเทคโนโลยีไปใช้ให้กับเกษตรกรรายย่อย วิสาหกิจชุมชน และวิสาหกิจขนาดกลางและขนาดย่อม

๑.๓ เพื่อพัฒนานวัตกรรมที่มุ่งเน้นการลดความเหลื่อมล้ำและยกระดับคุณภาพชีวิตของประชาชน ผู้สูงอายุ ผู้ด้อยโอกาสทางสังคม และเพิ่มคุณภาพสิ่งแวดล้อม

๑.๔ เพื่อบูรณาการระบบบริหารจัดการวิทยาศาสตร์ เทคโนโลยี วิจัย และนวัตกรรม ให้สามารถดำเนินงานไปในทิศทางเดียวกัน

๒. เป้าหมายและตัวชี้วัด

๒.๑ เป้าหมายการพัฒนา

๒.๑.๑ เพิ่มความเข้มแข็งด้านวิทยาศาสตร์และเทคโนโลยีของประเทศ

๒.๑.๒ เพิ่มความสามารถในการประยุกต์ใช้วิทยาศาสตร์ เทคโนโลยี และนวัตกรรมเพื่อยกระดับความสามารถการแข่งขันของภาคการผลิตและบริการ และคุณภาพชีวิตของประชาชน

๒.๒ ตัวชี้วัด

๒.๒.๑ สัดส่วนค่าใช้จ่ายการลงทุนเพื่อการวิจัยและพัฒนาเพิ่มสู่อ้อยละ ๑.๕ ของ GDP

๒.๒.๒ สัดส่วนการลงทุนวิจัยและพัฒนาของภาคเอกชนต่อภาครัฐ เพิ่มขึ้นเป็น ๗๐:๓๐

๒.๒.๓ สัดส่วนการลงทุนวิจัยและพัฒนาในอุตสาหกรรมยุทธศาสตร์และเป้าหมายของประเทศ : งานวิจัยพื้นฐานเพื่อสร้าง/สะสม องค์ความรู้ : ระบบโครงสร้างพื้นฐาน บุคลากร และระบบมาตรฐาน เพิ่มขึ้น เป็น ๕๕ : ๒๕ : ๒๐

๒.๒.๔ จำนวนบุคลากรด้านการวิจัยและพัฒนาเพิ่มขึ้นเป็น ๒๕ คนต่อประชากร ๑๐,๐๐๐ คน

๒.๒.๕ อันดับความสามารถการแข่งขันโครงสร้างพื้นฐานด้านวิทยาศาสตร์ และด้านเทคโนโลยี จัดโดย IMD อยู่ในลำดับ ๑ ใน ๓๐

๒.๒.๖ ผลงานวิจัยและเทคโนโลยีพร้อมใช้ที่ถูกลำนำไปใช้ในการสร้างมูลค่าเชิงพาณิชย์ให้กับภาคการผลิตและบริการ และภาคธุรกิจ มีจำนวนไม่น้อยกว่าร้อยละ ๓๐ ของผลงานทั้งหมด

๒.๒.๗ มูลค่าการลดหย่อนภาษีเงินได้นิติบุคคลสำหรับค่าใช้จ่ายวิจัยและพัฒนาเพิ่มขึ้นไม่น้อยกว่าร้อยละ ๒๐ ต่อปี

๒.๒.๘ นวัตกรรมทางสังคมและนวัตกรรมสำหรับผู้สูงอายุและผู้พิการที่ผลิตได้เองภายในประเทศมีจำนวนเพิ่มขึ้นไม่น้อยกว่า ๑ เท่าตัว

๓. แนวทางการพัฒนา

๓.๑ เร่งส่งเสริมการลงทุนวิจัยและพัฒนาและผลักดันสู่การใช้ประโยชน์ในเชิงพาณิชย์และเชิงสังคม

๓.๑.๑ ลงทุนวิจัยและพัฒนาในกลุ่มเทคโนโลยีที่ประเทศไทยมีศักยภาพพัฒนาได้เอง อาทิ กลุ่มอาหารและเกษตร การแพทย์ สิ่งแวดล้อม อุตสาหกรรมสร้างสรรค์และวัฒนธรรม เพื่อพัฒนาเป็นฐานเศรษฐกิจใหม่ โดยจัดสรรงบประมาณที่เพียงพอและต่อเนื่องสำหรับการต่อยอดงานวิจัยเชิงลึกเพื่อสร้างนวัตกรรมตลอดห่วงโซ่การวิจัย และให้ความสำคัญกับการทำวิจัยในขั้นประยุกต์และทดลองเพิ่มขึ้น ทั้งการจัดทำผลิตภัณฑ์ต้นแบบ การทำวิจัยตลาด การทดสอบผลิตภัณฑ์ และโรงงานนำร่อง (Pilot Plant) เพื่อให้สามารถแปลงงานวิจัยไปสู่การใช้ประโยชน์ในเชิงพาณิชย์และเชิงสังคมได้อย่างเป็นรูปธรรมมากขึ้น

๓.๑.๒ ลงทุนวิจัยและพัฒนาในกลุ่มเทคโนโลยีที่นำสู่การพัฒนาแบบก้าวกระโดด ได้แก่ เทคโนโลยีทางการแพทย์ครบวงจร เทคโนโลยีชีวภาพ (ยาชีววัตถุ เภสัชพันธุศาสตร์ อาหารแปรรูป เชื้อเพลิงชีวภาพและเคมีชีวภาพ พลังงานทางเลือก) หุ่นยนต์และเครื่องมืออุปกรณ์อัจฉริยะ ยานยนต์สมัยใหม่ (รถยนต์ไฟฟ้า รถยนต์ Hybrid) ระบบเครื่องกลที่ใช้ระบบอิเล็กทรอนิกส์ ดิจิทัล เทคโนโลยีอินเทอร์เน็ตที่เชื่อมต่อและบังคับอุปกรณ์ต่างๆ ปัญญาประดิษฐ์และเทคโนโลยีสมองกลฝังตัว และเทคโนโลยีระบบรางและการบิน โดยให้ความสำคัญกับการร่วมลงทุนระหว่างรัฐและเอกชน (Public Private Partnership : PPP) หรือการเข้าครอบครอง/รับช่วงต่อในเทคโนโลยีใหม่ ที่มีความน่าจะเป็นไปได้ในตลาดโลกผ่านกลไกกองทุนเพิ่มขีดความสามารถในการแข่งขันสำหรับกลุ่มอุตสาหกรรมเป้าหมาย กองทุนพัฒนาผู้ประกอบการเทคโนโลยีและนวัตกรรมที่จะจัดตั้งขึ้น และ/หรือภาครัฐเป็นผู้ลงทุนหลักในเทคโนโลยีใหม่ๆ ที่จะนำไปสู่การเปลี่ยนแปลงอย่างมีนัยสำคัญ รวมถึงการพัฒนาในลักษณะวิศวกรรมย้อนกลับ ตลอดจนการกำหนดให้โครงการลงทุนขนาดกลางและขนาดใหญ่ของประเทศต้องเชื่อมโยงกับการส่งเสริมการใช้วิทยาศาสตร์ เทคโนโลยี วิจัย และนวัตกรรมในประเทศ

๓.๑.๓ ลงทุนวิจัยและพัฒนาเทคโนโลยีและนวัตกรรมทางสังคมเพื่อลดความเหลื่อมล้ำ และยกระดับคุณภาพชีวิตของประชาชน อาทิ เทคโนโลยีการศึกษา เทคโนโลยีสารสนเทศและการสื่อสาร เทคโนโลยี เพื่อผู้พิการ เทคโนโลยีเพื่อผู้สูงอายุ เทคโนโลยีทางการแพทย์ (ยาและวัคซีน อุปกรณ์และเครื่องมือทางการแพทย์) โดยอาศัยกลไกการดำเนินงานอย่างเป็นเครือข่ายระหว่างสถาบันการศึกษา สถาบันการวิจัย ภาครัฐ ภาคเอกชน และภาคประชาชนหรือชุมชน

๓.๑.๔ เร่งรัดการถ่ายทอดผลงานวิจัยและพัฒนา และเทคโนโลยีสู่เกษตรกรรายย่อย วิสาหกิจชุมชน และวิสาหกิจขนาดกลางและขนาดย่อม ผ่านกลไกเครือข่ายสถาบันการศึกษา สถาบันวิจัย และหน่วยงานภาครัฐและเอกชน โดยมีนักถ่ายทอดเทคโนโลยีมืออาชีพเข้ามาช่วยดำเนินการ

๓.๑.๕ พัฒนาลตลาดเทคโนโลยีและนวัตกรรมไทยโดยใช้กลไกระบบบัญชีนวัตกรรมและสิ่งประดิษฐ์ไทยที่นำไปสู่การจัดซื้อจัดจ้างได้อย่างแท้จริงเพื่อเสริมสร้างโอกาสการพัฒนาเทคโนโลยีของประเทศและทดแทนการนำเข้า

๓.๑.๖ เสริมสร้างระบบการบริหารจัดการทรัพย์สินทางปัญญาที่มีประสิทธิภาพสอดคล้องมาตรฐานสากล สามารถนำไปสู่การสร้างคุณค่าและมูลค่าเพิ่มได้ รวมถึงมีฐานข้อมูลทรัพย์สินทางปัญญาที่สะดวกต่อการเข้าถึงใช้งานง่าย และสืบค้นได้ทั่วโลก เพื่อประกอบการวิเคราะห์และติดตามเทคโนโลยี

๓.๒ พัฒนาผู้ประกอบการให้เป็นผู้ประกอบการทางเทคโนโลยี (Technopreneur)

๓.๒.๑ ส่งเสริมผู้ประกอบการให้มีบทบาทหลักด้านนวัตกรรมเทคโนโลยีและร่วมกำหนดทิศทางการพัฒนานวัตกรรมกับสถาบันการศึกษา สถาบันวิจัย ภาครัฐ และภาคสังคมหรือชุมชน โดยปรับกฎ ระเบียบ และกฎหมายที่เป็นอุปสรรค รวมทั้งมีมาตรการจูงใจ อาทิ ปรับกฎระเบียบให้สามารถสนับสนุนทุนวิจัยในภาคเอกชน การส่งเสริมให้เอกชนรับจ้างทำวิจัยของภาครัฐได้ และการร่วมทุนในการพัฒนาเทคโนโลยีแบบก้าวกระโดดบนพื้นฐานของการมีส่วนร่วมรับความเสี่ยงและร่วมรับภาระค่าใช้จ่าย

๓.๒.๒ ส่งเสริมการสร้างสรรคนวัตกรรมด้านการออกแบบและการจัดการธุรกิจที่ผสมผสานการใช้เทคโนโลยีให้แพร่หลายในกลุ่มผู้ประกอบการธุรกิจของไทย โดยมีมาตรการจูงใจในรูปแบบต่าง ๆ อาทิ กองทุน มาตรการภาษี เงินกู้ดอกเบี้ยต่ำ เพื่อให้ภาคการผลิตและบริการมุ่งสร้างนวัตกรรมในธุรกิจและองค์กร เพื่อเพิ่มศักยภาพและความสามารถในการแข่งขัน

๓.๒.๓ สนับสนุนการเข้าถึงแหล่งเงินทุนสำหรับธุรกิจเกิดใหม่และ SMEs ที่ต้องการพัฒนาหรือทำธุรกิจฐานเทคโนโลยี และเพิ่มช่องทางการเข้าถึงนักวิจัยและทรัพยากรวิจัยของสถาบันการศึกษาหรือสถาบันวิจัย รวมทั้งการเข้าถึงบริการทางเทคโนโลยีต่างๆ ได้โดยง่ายและสะดวก

๓.๒.๔ สร้างบรรยากาศและสภาวะที่เอื้ออำนวยต่อการเรียนรู้และพัฒนาความคิดสร้างสรรค์ลงสู่พื้นที่และชุมชน ทั้งการพัฒนาแหล่งเรียนรู้ การจัดให้มีเวทีหรือช่องทางการพัฒนาและแสดงออกของนักคิดและนักสร้างสรรค์ และเสริมสร้างต้นแบบ (Role Model) ที่เหมาะสม รวมทั้งเผยแพร่ประชาสัมพันธ์ผลงานนวัตกรรมและตัวอย่างความสำเร็จในวงกว้างอย่างต่อเนื่อง โดยจูงใจให้มีการนำไปใช้ประโยชน์อย่างเป็นรูปธรรม

๓.๒.๕ รณรงค์ปลูกฝังวัฒนธรรมการวิจัยและค่านิยมการเคารพสิทธิในทรัพย์สินทางปัญญา รวมทั้งวิธีคิดของคนในสังคมให้ใช้หลักตรรกะในการตัดสินใจ ผ่านทางสื่อและกิจกรรมต่างๆ รวมทั้งมีกลไกส่งเสริมการดำเนินงานให้ความรู้และบริการทางวิทยาศาสตร์และเทคโนโลยีอย่างทั่วถึงในทุกพื้นที่

๓.๓ พัฒนาสภาวะแวดล้อมของการพัฒนาวิทยาศาสตร์ เทคโนโลยี วิจัย และนวัตกรรม

๓.๓.๑ ด้านบุคลากรวิจัย

๑) เร่งการผลิตบุคลากรสายวิทยาศาสตร์และเทคโนโลยีที่มีคุณภาพและสอดคล้องกับความต้องการโดยเฉพาะในสาขา STEM (วิทยาศาสตร์ (Science: S) เทคโนโลยี (Technology: T) วิศวกรรมศาสตร์ (Engineering: E) และคณิตศาสตร์ (Mathematics: M)) ด้วยการสร้างสิ่งจูงใจ สร้างแรงบันดาลใจ สนับสนุนทุนการศึกษา ฯลฯ เพื่อเพิ่มจำนวนผู้สำเร็จการศึกษาในสายวิทยาศาสตร์และเทคโนโลยี และพัฒนาระบบ การเรียนการสอนที่เชื่อมโยงระหว่างวิทยาศาสตร์ เทคโนโลยี วิศวกรรมศาสตร์ และคณิตศาสตร์ (STEM Education) ในสถานศึกษา รวมทั้งเร่งผลิตกำลังคนและครูวิทยาศาสตร์ที่มีคุณภาพ

๒) เร่งสร้างนักวิจัยมืออาชีพโดยเฉพาะอย่างยิ่งในสาขาวิศวกรรมการผลิตขั้นสูง แพทย์ศาสตร์ นักวิทยาศาสตร์ข้อมูล (Data Scientist) นักออกแบบ และในสาขาที่ขาดแคลนและสอดคล้องกับการเติบโตของอุตสาหกรรมเป้าหมายและทิศทางการพัฒนาประเทศ รวมทั้งบุคลากรที่เกี่ยวข้องกับการวิจัย และพัฒนานวัตกรรม ไม่ว่าจะเป็นนักบริหารจัดการงานวิจัยและนวัตกรรม นักถ่ายทอดเทคโนโลยี นักประเมินผล และบุคลากรด้านทรัพย์สินทางปัญญา โดยพัฒนาเส้นทางความก้าวหน้าในสายอาชีพที่ชัดเจน และ

พัฒนาตลาดรองรับงานสำหรับบุคลากรวิจัย ด้วยการกำหนดเป็นเงื่อนไขให้โครงการลงทุนขนาดกลางและขนาดใหญ่ จะต้องมีการทำวิจัยรองรับการดำเนินโครงการ

๓) พัฒนาศักยภาพนักวิจัยให้มีความรู้และความเข้าใจในเทคโนโลยี เข้าใจตลาดและรูปแบบการทำธุรกิจ และการบริหารจัดการทรัพย์สินทางปัญญา รวมทั้งเข้าถึงและเข้าใจความต้องการของผู้ใช้ประโยชน์ โดยใช้หลักการตลาดนำงานวิจัย เพื่อให้สามารถประเมินความคุ้มค่าในการลงทุนวิจัย และดำเนินงานวิจัยที่มีคุณค่าในเชิงเศรษฐกิจและสังคม

๔) ดึงดูดบุคลากรผู้เชี่ยวชาญ นักวิจัย และนักวิทยาศาสตร์ในต่างประเทศ ที่มีผลงานเป็นที่ยอมรับในสาขาอุตสาหกรรมเป้าหมายของไทยให้มาทำงานในสถาบันวิจัยของภาครัฐและภาคเอกชน ในประเทศไทย เพื่อเสริมสร้างศักยภาพการวิจัยและพัฒนาของประเทศและใช้สิทธิประโยชน์ทางภาษี เพื่อสนับสนุนภาคการผลิตและภาคบริการในการพัฒนาเทคโนโลยีใหม่ๆ

๓.๓.๒ ด้านโครงสร้างพื้นฐานทางวิทยาศาสตร์และเทคโนโลยี

๑) ปรับปรุงและพัฒนาระบบการวิจัยเพื่อรองรับเทคโนโลยีสำคัญๆ ให้เกิดประสิทธิภาพ อาทิ เทคโนโลยีสารสนเทศและการสื่อสาร เทคโนโลยีกราฟีน (Graphene) เทคโนโลยีทางการศึกษา เทคโนโลยีที่รองรับการเปลี่ยนแปลงเชิงโครงสร้างประชากรและเพิ่มคุณภาพชีวิต (เทคโนโลยีเพื่อผู้สูงอายุและผู้พิการ) เทคโนโลยีที่ช่วยเพิ่มมูลค่าสินค้าเกษตร เทคโนโลยีการขนส่งและโลจิสติกส์ เทคโนโลยีด้านพลังงานสีเขียว เทคโนโลยีแห่งอนาคต รวมทั้งสนับสนุนการวิจัยและพัฒนาเทคโนโลยีเพื่อเตรียมความพร้อมสู่การพัฒนาอุตสาหกรรมอวกาศ ตลอดจนมีการพัฒนาข้อมูลดัชนีวิทยาศาสตร์ เทคโนโลยี และนวัตกรรม และฐานข้อมูลงานวิจัยที่ทันสมัยสะดวกต่อ การเข้าถึงและใช้งานได้ง่าย

๒) ยกระดับโครงสร้างพื้นฐานทางวิทยาศาสตร์และเทคโนโลยีให้ทัน ต่อการเปลี่ยนแปลงเทคโนโลยีแบบก้าวกระโดด โดยสนับสนุนให้เกิดการลงทุนจัดตั้งศูนย์วิจัยพัฒนา ส่งเสริมให้มีความร่วมมือในการดำเนินการวิจัยและพัฒนา ร่วมกับหน่วยงานวิจัย/นักวิจัยทั้งในและต่างประเทศ โดยเฉพาะอย่างยิ่งศูนย์วิจัยพัฒนาที่เกี่ยวข้องกับอุตสาหกรรมเป้าหมายของประเทศ สนับสนุนการแปลงนิคมอุตสาหกรรมให้เป็นอุทยานธุรกิจวิทยาศาสตร์ เร่งพัฒนาและประชาสัมพันธ์อุทยานวิทยาศาสตร์และสถาบันวิจัยให้เป็นกลไกช่วยแก้ไขปัญหา ให้ภาคการผลิตและบริการ และเชื่อมโยงการทำงานร่วมกันระหว่างภาควิชาการกับภาคเอกชน และภาคสังคม

๓) ส่งเสริมการพัฒนาระบบคุณภาพและมาตรฐาน และระบบมาตรฐานแห่งชาติ เร่งยกระดับและส่งเสริมการจัดตั้งศูนย์วิเคราะห์ทดสอบ/สอบเทียบ/ห้องปฏิบัติการของภาคเอกชนให้ได้มาตรฐานสากล ผ่านการจูงใจในรูปแบบที่เหมาะสม

๔) เร่งสร้างความพร้อมในการใช้เทคโนโลยีสารสนเทศอย่างเต็มศักยภาพของภาครัฐ ทั้งการเข้าถึงและเชื่อมโยงข้อมูลระหว่างหน่วยงานต่างๆ ของภาครัฐ และการเข้าถึงข้อมูลของภาครัฐโดยสาธารณะ ตลอดจนการพัฒนาแพลตฟอร์มบริการพื้นฐาน และแอปพลิเคชันภาครัฐ

๕) สนับสนุนเครื่องมือทางการเงินใหม่ๆ และหลากหลายเพื่อเป็นกลไกระดมทุน อาทิ ระบบเงินร่วมลงทุน กองทุน การระดมทุนผ่านตลาดหลักทรัพย์

๖) สนับสนุนให้เกิดการทำงานและแบ่งปันทรัพยากรด้านอุปกรณ์ เครื่องมือและห้องปฏิบัติการทดลองระหว่างสถาบันวิจัย สถาบันการศึกษา ภาครัฐ และภาคเอกชน

๗) ผลักดันและเร่งรัดให้มีกฎหมายเพื่อส่งเสริมการใช้ประโยชน์ผลงานวิจัยในเชิงพาณิชย์ เพื่อให้ผู้รับทุนสนับสนุนของรัฐได้รับสิทธิความเป็นเจ้าของผลงานวิจัยและนำไปถ่ายทอดสู่ภาคการผลิตและบริการได้อย่างคล่องตัว

๓.๓.๓ ด้านการบริหารจัดการ

๑) ส่งเสริมการปรับโครงสร้างและบทบาทของหน่วยงานที่เกี่ยวข้องกับ การพัฒนาวิทยาศาสตร์ เทคโนโลยี วิจัย และนวัตกรรมเพื่อให้เกิดความเป็นเอกภาพในการดำเนินงาน ทั้งหน่วยงานกำหนดนโยบาย หน่วยงานสนับสนุนทุนวิจัย หน่วยงานวิจัยหลัก และหน่วยงานปฏิบัติที่เกี่ยวข้อง เพื่อเพิ่มประสิทธิภาพ การขับเคลื่อนงานวิทยาศาสตร์ เทคโนโลยี วิจัย และนวัตกรรมของประเทศ

๒) ปรับระบบการบริหารจัดการงบประมาณสู่การจัดสรรตามแผนงาน/โครงการ (Program Based Budgeting) เพื่อให้เกิดการบูรณาการแผนงาน/โครงการและงบประมาณระหว่างหน่วยงานต่างๆ และพัฒนาไปสู่การจัดสรรตามผลงาน (Performance Based Budgeting) โดยมีกลยุทธ์ต่อยอดไป สู่เป้าหมายที่ตั้งไว้หรือกลยุทธ์การยุติที่เหมาะสม

๓) จัดให้มีระบบประเมินความสามารถด้านนวัตกรรมของสถาบันวิจัย ทั้งด้านการสร้างความสามารถทางวิทยาศาสตร์ เทคโนโลยี วิจัย และนวัตกรรม ด้านการบริหารจัดการ และด้านอื่นๆ รวมถึงการติดตามและประเมินผลโครงการวิจัยสำคัญของประเทศ โดยมีการรายงานผลต่อสาธารณะอย่างต่อเนื่อง

๔) สนับสนุนการจัดทำ Technology Roadmap และแผนปฏิบัติการวิจัยและนวัตกรรมรายสาขา เพื่อจัดลำดับกิจกรรมวิจัยและพัฒนาสำหรับอุตสาหกรรมและเทคโนโลยีเป้าหมายที่ต้องพัฒนารายสาขา อาทิ สาขาการเกษตร สาขาอุตสาหกรรม สาขาการท่องเที่ยว สาขากีฬา

๕) สนับสนุนให้มีการทำวิจัยที่สอดคล้องกับศักยภาพและความต้องการของพื้นที่ เพื่อสนับสนุนการจัดทำแผนพัฒนาจังหวัดและกลุ่มจังหวัด ซึ่งจะช่วยเสริมสร้างศักยภาพการวิจัยและพัฒนาของท้องถิ่น และนำงานวิจัยไปช่วยสร้างมูลค่าเพิ่มและแก้ปัญหาต่างๆ โดยใช้ประโยชน์จากสถาบันการศึกษาในพื้นที่ ภาคชุมชนและสังคม

๖) ส่งเสริมให้เกิดการแลกเปลี่ยนและพัฒนาความรู้ด้านวิทยาศาสตร์ เทคโนโลยี วิจัย และนวัตกรรมเชิงลึก ผ่านทางกลไกที่มีอยู่ อาทิ สมัชชาวิทยาศาสตร์ เทคโนโลยี วิจัย และนวัตกรรม เพื่อให้เป็น ที่รวมของผู้เชี่ยวชาญด้านวิทยาศาสตร์ วิศวกรรมศาสตร์ และศาสตร์อื่นๆ ในการให้คำปรึกษาและข้อเสนอแนะการพัฒนาด้านวิทยาศาสตร์ เทคโนโลยี วิจัย และนวัตกรรมของประเทศ และส่งเสริมการทูตวิทยาศาสตร์เพื่อให้เกิดการแลกเปลี่ยนองค์ความรู้ทางวิทยาศาสตร์ เทคโนโลยี วิจัย และนวัตกรรมทั้งในเชิงนโยบายและการนำไปประยุกต์ใช้ร่วมกับประเทศต่างๆ

๙) ยุทธศาสตร์ที่ ๙ การพัฒนาภาค เมือง และพื้นที่เศรษฐกิจ

๑. วัตถุประสงค์

๑.๑ เพื่อกระจายความเจริญและโอกาสทางเศรษฐกิจไปสู่ภูมิภาคอย่างทั่วถึงมากขึ้น

๑.๒ เพื่อพัฒนาเมืองศูนย์กลางของจังหวัดให้เป็นเมืองนำอยู่สำหรับคนทุกกลุ่ม

๑.๓ เพื่อพัฒนาและฟื้นฟูพื้นที่ฐานเศรษฐกิจหลักให้ขยายตัวอย่างเป็นมิตรต่อสิ่งแวดล้อม และเพิ่มคุณภาพชีวิตของคนในชุมชน

๑.๔ เพื่อพัฒนาพื้นที่เศรษฐกิจใหม่ให้สนับสนุนการเพิ่มขีดความสามารถในการแข่งขันและการพัฒนาในพื้นที่อย่างยั่งยืน

๒. เป้าหมายและตัวชี้วัด

๒.๑ เป้าหมายการพัฒนา

๒.๑.๑ ลดช่องว่างรายได้ระหว่างภาคและมีการกระจายรายได้ที่เป็นธรรมมากขึ้น

๒.๑.๒ เพิ่มจำนวนเมืองศูนย์กลางของจังหวัดเป็นเมืองนำอยู่สำหรับคนทุกกลุ่มในสังคม

๒.๑.๓ พื้นฐานเศรษฐกิจหลักมีระบบการผลิตที่มีประสิทธิภาพสูงและเป็นมิตรต่อสิ่งแวดล้อม

๒.๑.๔ เพิ่มมูลค่าการลงทุนในพื้นที่เศรษฐกิจใหม่บริเวณชายแดน

๒.๒ ตัวชี้วัด

๒.๒.๑ ผลิตรถยนต์ภาคต่อหัวระหว่างภาคลดลง

๒.๒.๒ สัมประสิทธิ์การกระจายรายได้ระดับภาคลดลง

๒.๒.๓ เมืองศูนย์กลางของจังหวัดที่ได้รับการพัฒนาเป็นเมืองน่าอยู่เพิ่มขึ้น

๒.๒.๔ ค่าเฉลี่ยสารอินทรีย์ระเหยง่ายในพื้นที่อุตสาหกรรมหลักบริเวณมาตาพุดไม่เกินเกณฑ์

มาตรฐาน

๒.๒.๕ ข้อร้องเรียนของประชาชนเกี่ยวกับผลกระทบจากการประกอบการในพื้นที่ลดลง

๒.๒.๖ มูลค่าการลงทุนในพื้นที่เศรษฐกิจพิเศษชายแดนเพิ่มขึ้นร้อยละ ๒๐

๒.๒.๗ สถานประกอบการที่จดทะเบียนในพื้นที่เศรษฐกิจใหม่เพิ่มขึ้น

๓. แนวทางการพัฒนา

๓.๑ การพัฒนาภาคเพื่อสร้างโอกาสทางเศรษฐกิจให้กระจายตัวอย่างทั่วถึง

๓.๑.๑ ภาคเหนือ : พัฒนาให้เป็นฐานเศรษฐกิจสร้างสรรค์มูลค่าสูง

๑) พัฒนาการท่องเที่ยวให้มีคุณภาพและความยั่งยืน มีธุรกิจบริการต่อเนื่องกับการท่องเที่ยวบริการสุขภาพและการศึกษาที่ได้มาตรฐาน รวมทั้งผลิตภัณฑ์สร้างสรรค์ที่สร้างมูลค่าเพิ่มสูง

๒) พัฒนาประสิทธิภาพการผลิตทางการเกษตร และสร้างมูลค่าเพิ่มภายใต้แนวคิดเกษตรปลอดภัยและเกษตรอินทรีย์ควบคู่กับการพัฒนาอุตสาหกรรมเกษตรแปรรูปให้มีความหลากหลายสอดคล้องกับความต้องการของตลาด

๓) พื้นฟูทรัพยากรธรรมชาติและสิ่งแวดล้อมให้คืนความอุดมสมบูรณ์สร้างความสมดุลแก่ระบบนิเวศ เพื่อรองรับการเปลี่ยนแปลงสภาพภูมิอากาศ

๔) พัฒนาระบบการดูแลสุขภาพรองรับการเปลี่ยนแปลงเข้าสู่สังคมผู้สูงอายุของภาคเหนือที่เร็วกว่าระดับประเทศ ๑๐ ปี

๓.๑.๒ ภาคตะวันออกเฉียงเหนือ : พัฒนาให้หลุดพ้นจากความยากจนสู่เป้าหมายการพึ่งตนเอง

๑) เพิ่มศักยภาพการผลิตสินค้าเกษตรไปสู่มาตรฐานเกษตรอินทรีย์และอาหารปลอดภัย

๒) พัฒนาอุตสาหกรรมเกษตรแปรรูปไปสู่ผลิตภัณฑ์ที่มีมูลค่าเพิ่มสูง

๓) ยกระดับการท่องเที่ยวเชิงประเพณีวัฒนธรรม อารยธรรมขอม ยุคก่อนประวัติศาสตร์ ธรรมชาติ และกีฬาสู่นานาชาติ

๔) เพิ่มประสิทธิภาพการบริหารจัดการน้ำเพื่อการพัฒนาที่ยั่งยืน

๕) พื้นฟูทรัพยากรป่าไม้ให้คงความอุดมสมบูรณ์และรักษาความหลากหลายทางชีวภาพในพื้นที่ต้นน้ำของจังหวัดเลย อุดรธานี สกลนคร ชัยภูมิ นครราชสีมา

๓.๑.๓ ภาคกลาง : พัฒนาเป็นฐานเศรษฐกิจชั้นนำ

๑) เพิ่มขีดความสามารถในการแข่งขันของฐานอุตสาหกรรมเดิมและส่งเสริมการพัฒนาอุตสาหกรรมแห่งอนาคตให้เป็นฐานรายได้ใหม่

๒) พัฒนาคุณภาพและมาตรฐานการผลิตอาหารและสินค้าเกษตรให้มีความทันสมัยและเป็นสากล

๓) ปรับปรุงมาตรฐานสินค้าและธุรกิจบริการด้านการท่องเที่ยวให้มีคุณภาพและภาพลักษณ์ที่ได้มาตรฐานสากล

๔) เพิ่มประสิทธิภาพระบบบริหารจัดการน้ำแก้ไขปัญหาความขัดแย้งการใช้น้ำในภาคตะวันออก และส่งเสริมการทำแหล่งกักเก็บน้ำขนาดเล็กกระจายในพื้นที่การเกษตรของภาคกลางตอนบน เพื่อแก้ไขปัญหาภัยแล้ง

๓.๑.๔ ภาคใต้ : พัฒนาเป็นฐานการสร้างรายได้ที่หลากหลาย

๑) เสริมสร้างความเข้มแข็งภาคการเกษตรให้เติบโตอย่างเต็มศักยภาพของห่วงโซ่คุณค่าเพื่อสร้างรายได้ให้กับพื้นที่อย่างต่อเนื่องและยั่งยืน

๒) ยกระดับรายได้จากการท่องเที่ยวให้เติบโตอย่างต่อเนื่อง และกระจายรายได้จากการท่องเที่ยวสู่พื้นที่เชื่อมโยงรวมทั้งชุมชนและท้องถิ่นอย่างทั่วถึง

๓) พัฒนาเศรษฐกิจจังหวัดชายแดนภาคใต้ให้เป็นพื้นที่เศรษฐกิจเฉพาะ

๔) วางระบบป้องกันและแก้ไขปัญหาความเสื่อมโทรมของทรัพยากรธรรมชาติและสิ่งแวดล้อม เพื่อรักษาสมดุลของระบบนิเวศให้เกิดความยั่งยืนในพื้นที่ที่เป็นแหล่งต้นน้ำของภาค และพื้นที่ได้รับผลกระทบจากการกัดเซาะชายฝั่งจังหวัดนครศรีธรรมราชและสงขลา

๓.๒ การพัฒนาเมือง

๓.๒.๑ แนวทางการพัฒนาหลัก

๑) พัฒนาสภาพแวดล้อมเมืองศูนย์กลางของจังหวัดให้เป็นเมืองน่าอยู่เพื่อการใช้งานของคนทุกกลุ่มในสังคมอย่างเท่าเทียม เอื้อต่อการขยายตัวทางเศรษฐกิจและสังคมอย่างมีสมดุล

๒) ส่งเสริมการจัดการสิ่งแวดล้อมเมืองอย่างมีบูรณาการภายใต้การมีส่วนร่วมของส่วนกลาง ส่วนท้องถิ่น ภาคประชาสังคม และภาคเอกชน

๓) พัฒนาระบบขนส่งสาธารณะในเขตเมือง

๔) รักษาอัตลักษณ์ของเมืองและสร้างคุณค่าของทรัพยากรเพื่อกระจายรายได้ให้คนในท้องถิ่น

๕) เพิ่มประสิทธิภาพการบริหารจัดการเมือง

๓.๒.๒ แนวทางการพัฒนาเมืองสำคัญ

๑) ส่งเสริมกรุงเทพฯ ให้เป็นเมืองศูนย์กลางการติดต่อธุรกิจระหว่างประเทศ รวมทั้งเป็นศูนย์กลางการศึกษา การบริการด้านการแพทย์และสุขภาพระดับนานาชาติที่พร้อมด้วยสิ่งอำนวยความสะดวกเทคโนโลยีในการสื่อสารและระบบคมนาคมมาตรฐานสูง

๒) พัฒนาเมืองปริมณฑล (สมุทรปราการ นนทบุรี ปทุมธานี นครปฐม และสมุทรสาคร) ให้เป็นเมืองศูนย์กลางการบริการธุรกิจและการพาณิชย์ ศูนย์กลางการขนส่งและโลจิสติกส์ ศูนย์บริการด้านสุขภาพและการศึกษาและเมืองที่อยู่อาศัย

๓) พัฒนาเมืองเชียงใหม่และเมืองพิษณุโลกให้เป็นศูนย์กลางการค้า การบริการ ธุรกิจ สุขภาพ การศึกษา และธุรกิจด้านดิจิทัล

๔) พัฒนาเมืองขอนแก่นและเมืองนครราชสีมาให้เป็นเมืองศูนย์กลาง การค้า การลงทุนการบริการสุขภาพและศูนย์กลางการศึกษา

๕) พัฒนาเมืองภูเก็ตและเมืองหาดใหญ่ให้เป็นเมืองน่าอยู่และเอื้อต่อการขยายตัวทางเศรษฐกิจ รวมทั้งการเปลี่ยนแปลงของสังคมและสิ่งแวดล้อม

๖) พัฒนาพื้นที่รอบสถานีขนส่งระบบรางในเมืองที่มีศักยภาพที่สำคัญและบริเวณเมืองชายแดนที่มีศักยภาพ รวมทั้งบริเวณใกล้พื้นที่เขตเศรษฐกิจพิเศษชายแดน

๓.๓ การพัฒนาพื้นที่เศรษฐกิจ

๓.๓.๑ พื้นที่บริเวณชายฝั่งทะเลตะวันออก

๑) เร่งรัดการแก้ปัญหามลพิษและสิ่งแวดล้อมในพื้นที่เศรษฐกิจหลักให้เกิดผลในทางปฏิบัติอย่างเป็นรูปธรรม

๒) สนับสนุนการพัฒนาอุตสาหกรรมที่ใช้เทคโนโลยีขั้นสูงเป็นมิตรต่อสิ่งแวดล้อม และสอดคล้องกับศักยภาพของพื้นที่

๓) เพิ่มศักยภาพการท่องเที่ยวทางทะเลเชื่อมโยงอ่าวไทยฝั่งตะวันออกและตะวันตก

๔) พัฒนาโครงสร้างพื้นฐานทางเศรษฐกิจ สังคม และสิ่งแวดล้อมที่ได้มาตรฐาน เพื่อยกระดับคุณภาพชีวิตประชาชน และรองรับการพัฒนาระเบียงเศรษฐกิจภาคตะวันออก

๕) กระจายผลประโยชน์จากการพัฒนาให้แก่ประชาชนในพื้นที่

๓.๓.๒ พื้นที่เศรษฐกิจพิเศษชายแดน

๑) ส่งเสริมและอำนวยความสะดวกการลงทุนในพื้นที่เขตพัฒนาเศรษฐกิจพิเศษชายแดน

๒) สนับสนุนและยกระดับการพัฒนากิจกรรมทางเศรษฐกิจที่เป็นมิตรกับสิ่งแวดล้อมและสอดคล้องกับศักยภาพของพื้นที่

๓) ส่งเสริมให้ภาคประชาชนและภาคีการพัฒนาที่เกี่ยวข้องเข้ามามีส่วนร่วมและได้รับประโยชน์จากการพัฒนา

๔) บริหารจัดการทรัพยากรธรรมชาติและสิ่งแวดล้อมในพื้นที่เศรษฐกิจพิเศษชายแดนภายใต้กระบวนการมีส่วนร่วม

๑๐) ยุทธศาสตร์ที่ ๑๐ ความร่วมมือระหว่างประเทศเพื่อการพัฒนา

๑. วัตถุประสงค์

๑.๑ เพื่อใช้ประโยชน์จากจุดเด่นของทำเลที่ตั้งของประเทศไทยที่เป็นจุดเชื่อมโยงสำคัญของแนวระเบียงเศรษฐกิจต่าง ๆ ให้เกิดประโยชน์อย่างเต็มศักยภาพในการพัฒนาเศรษฐกิจและสังคมของไทย

๑.๒ เพื่อขยายโอกาสด้านการค้าการลงทุนระหว่างประเทศ และยกระดับให้ประเทศเป็นฐานการผลิตและการลงทุนที่มีศักยภาพและโดดเด่น

๑.๓ เพื่อเพิ่มบทบาทของไทยในเวทีโลกด้วยการส่งเสริมบทบาทที่สร้างสรรค์ของไทยในกรอบความร่วมมือต่างๆ รวมทั้งการสนับสนุนการขับเคลื่อนการพัฒนาภายใต้กรอบเป้าหมายการพัฒนาที่ยั่งยืน (Sustainable Development Goals: SDGs)

๒. เป้าหมายและตัวชี้วัด

๒.๑ เป้าหมายการพัฒนา

๒.๑.๑ เครือข่ายการเชื่อมโยงตามแนวระเบียงเศรษฐกิจที่ครอบคลุมและมีการใช้ประโยชน์ได้เต็มศักยภาพ

๒.๑.๒ ระบบห่วงโซ่มูลค่าในอนุภูมิภาคและภูมิภาคอาเซียนเพิ่มขึ้น

๒.๑.๓ ประเทศไทยเป็นฐานเศรษฐกิจ การค้าและการลงทุนที่สำคัญในภูมิภาค อนุภูมิภาคอาเซียน และเอเชีย รวมทั้งมีการพัฒนาส่วนขยายจากแนวระเบียงเศรษฐกิจในอนุภูมิภาคให้ครอบคลุมภูมิภาคอาเซียน เอเชียตะวันออก และเอเชียใต้

๒.๑.๔ ประเทศไทยเป็นหุ้นส่วนการพัฒนาที่สำคัญทั้งในระดับ

๒.๒ ตัวชี้วัด

๒.๒.๑ ความสำเร็จของไทยในการผลักดันให้เกิดโครงข่ายความเชื่อมโยงทางด้านโลจิสติกส์ที่ครอบคลุมทางบก ทางราง ทางน้ำ ทางอากาศ ภายในภูมิภาค เพื่ออำนวยความสะดวก ลดระยะเวลาและต้นทุน ในการขนส่ง

๒.๒.๒ ความสำเร็จของการดำเนินงานภายใต้ความตกลงว่าด้วยการขนส่งข้ามพรมแดน ในอนุภูมิภาค ลุ่มแม่น้ำโขง (Cross Border Transport Agreement: CBTA) ณ ด่านชายแดนระหว่างไทยกับประเทศเพื่อนบ้าน

๒.๒.๓ ดัชนีย่อยความสามารถในการบริหารจัดการ ณ พรมแดนของประเทศไทย ในดัชนีการอำนวยความสะดวกทางการค้า (Enabling Trade Index)

๒.๒.๔ มูลค่าสินค้าชั้นกลางที่ผ่านด่านชายแดนระหว่างประเทศ

๒.๒.๕ มูลค่าการค้าการลงทุนระหว่างไทยกับประเทศในภูมิภาค

๒.๒.๖ มูลค่าการบริการของผู้ประกอบการไทยในประเทศในภูมิภาค

๒.๒.๗ ปริมาณการขนส่งสินค้าและบริการเพิ่มขึ้น

๒.๒.๘ มูลค่าการค้าชายแดนระหว่างไทยกับประเทศในภูมิภาค

๒.๒.๙ มูลค่าการลงทุนของผู้ประกอบการไทยในประเทศในภูมิภาค

๒.๒.๑๐ กฎหมายและระเบียบต่าง ๆ ได้รับการปรับปรุงให้เอื้อต่อการเป็นศูนย์กลางการผลิต การลงทุน และบริการ

๒.๒.๑๑ มูลค่าการให้ความช่วยเหลือของไทยในอนุภูมิภาคและภูมิภาค

๒.๒.๑๒ ความสำเร็จของโครงการพัฒนาร่วมกันระหว่างไทยกับประเทศในภูมิภาค

๒.๒.๑๓ ความก้าวหน้าในการดำเนินการให้เป็นไปตามเป้าหมายการพัฒนาที่ยั่งยืน

๓. แนวทางการพัฒนา

๓.๑ ขยายความร่วมมือทางการค้า และการลงทุนกับมิตรประเทศ และแสวงหาตลาดใหม่สำหรับสินค้าและบริการของไทย

๓.๒ พัฒนาความเชื่อมโยงด้านการคมนาคมขนส่ง โลจิสติกส์ และโทรคมนาคมในกรอบ ความร่วมมืออนุภูมิภาคภายใต้แผนงาน GMS, ACMECS, IMT-GT, BIMSTEC และ JDS และภูมิภาคอาเซียน เพื่ออำนวยความสะดวกและลดต้นทุนด้านโลจิสติกส์

๓.๒.๑ พัฒนาความเชื่อมโยงตามแผนแม่บทว่าด้วยความเชื่อมโยงระหว่างกันในอาเซียนให้มีความต่อเนื่องและเป็นโครงข่ายที่สมบูรณ์

๓.๒.๒ พัฒนารูปแบบและบริการการขนส่งและโลจิสติกส์ที่มีประสิทธิภาพและ ได้มาตรฐานสากล

๓.๒.๓ ปรับปรุงกฎระเบียบการขนส่งคนและสินค้าที่เกี่ยวข้อง

๓.๒.๔ พัฒนาบุคลากรในธุรกิจการขนส่งและบริการโลจิสติกส์

๓.๒.๕ เชื่อมโยงการพัฒนาเศรษฐกิจตามแนวพื้นที่ชายแดนเขตเศรษฐกิจชายแดนตลอดจนเชื่อมโยงระบบการผลิตกับพื้นที่ตอนในของประเทศ

๓.๓ พัฒนาและส่งเสริมให้ไทยเป็นฐานของการประกอบธุรกิจ การบริการ และการลงทุน ที่โดดเด่นในภูมิภาค

๓.๓.๑ สนับสนุนการพัฒนาเขตเศรษฐกิจชายแดนร่วมระหว่างไทยกับประเทศเพื่อนบ้านและส่งเสริมการค้าและการบริการชายแดน

๓.๓.๒ ผลักดันให้เกิดการบูรณาการแผนการพัฒนาพื้นที่เชื่อมโยงกับประเทศเพื่อนบ้านเพื่อผลประโยชน์ด้านความมั่นคงและการสร้างเสถียรภาพของพื้นที่

๓.๔ ส่งเสริมการลงทุนไทยในต่างประเทศ (Outward investment) ของผู้ประกอบการไทย

๓.๔.๑ พัฒนาผู้ประกอบการโดยเฉพาะวิสาหกิจขนาดกลางและขนาดย่อมให้สามารถพัฒนาธุรกิจร่วมกับประเทศเพื่อนบ้าน

๓.๔.๒ พัฒนาทรัพยากรมนุษย์ เทคโนโลยี และนวัตกรรม

๓.๔.๓ พัฒนาสภาพแวดล้อมทางธุรกิจและการสนับสนุนการดำเนินงานโดยกลไกสภาธุรกิจภายใต้กรอบความร่วมมือต่าง ๆ

๓.๔.๔ สนับสนุนแหล่งเงินทุนและแหล่งข้อมูลเชิงลึกเกี่ยวกับฐานการผลิตในต่างประเทศ

๓.๕ เปิดประตูการค้าและพัฒนาความร่วมมือกับประเทศเพื่อนบ้านในลักษณะหุ้นส่วนทางยุทธศาสตร์ทั้งในระดับอนุภูมิภาค และภูมิภาคที่มีความเสมอภาคกัน

๓.๖ สร้างความเป็นหุ้นส่วนการพัฒนา กับประเทศในอนุภูมิภาค ภูมิภาค และนานาชาติ

๓.๖.๑ เพิ่มบทบาทและการมีส่วนร่วมของไทยในองค์การระหว่างประเทศ

๓.๖.๒ เพิ่มบทบาทนำของไทยในการให้ความช่วยเหลือทางการพัฒนา

๓.๗ เข้าร่วมเป็นภาคีความร่วมมือระหว่างประเทศโดยมีบทบาทที่สร้างสรรค์

๓.๗.๑ รักษาบทบาทของไทยในการมีส่วนร่วมกำหนดยุทธศาสตร์ของกรอบความร่วมมือที่ดำเนินอยู่

๓.๗.๒ รักษาคุณภาพของปฏิสัมพันธ์กับมหาอำนาจทางเศรษฐกิจเดิมและมหาอำนาจใหม่

๓.๗.๓ ยกระดับมาตรฐานของไทยให้สอดคล้องกับมาตรฐานและบรรทัดฐานสากล ตามพันธกรณีระหว่างประเทศ

๓.๘ ส่งเสริมความร่วมมือกับภูมิภาคและนานาชาติในการสร้างความมั่นคง

๓.๙ บูรณาการภารกิจด้านความร่วมมือระหว่างประเทศและด้านการต่างประเทศ

๓.๑๐ ส่งเสริมให้เกิดการปรับตัวภายในประเทศที่สำคัญ

๑.๓ แผนพัฒนาภาค/แผนพัฒนากลุ่มจังหวัด/แผนพัฒนาจังหวัด

๑. แผนพัฒนาภาคกลางและพื้นที่กรุงเทพมหานครในช่วงแผนพัฒนาเศรษฐกิจและสังคมแห่งชาติ ฉบับที่ ๑๒ (พ.ศ. ๒๕๖๐ - ๒๕๖๔)

๑.๑ แนวคิดและทิศทางการพัฒนา

ภาคกลางและพื้นที่กรุงเทพฯ เป็นภูมิภาคที่มีบทบาทสำคัญในการเชื่อมโยงกับทุกภาคภายในประเทศ เนื่องจากเป็นที่ตั้งของเมืองหลวงกรุงเทพมหานคร และเป็นที่ตั้งของหน่วยงานราชการระดับกระทรวง หน่วยงานรัฐวิสาหกิจ สถาบันการศึกษาและวิจัยชั้นนำทุกระดับ สถาบันการรักษาพยาบาลที่ดีที่สุด รวมทั้งสถาบันธุรกิจและสถาบันการเงิน ชั้นนำของประเทศ ขณะเดียวกันภาคกลางตั้งอยู่ในพื้นที่ลุ่มแม่น้ำขนาดใหญ่ที่มีความอุดมสมบูรณ์เป็น “อู่ข้าว อู่น้ำ” ของประเทศ และเป็นพื้นที่ในแนวระเบียงเศรษฐกิจตอนใต้ของอนุภูมิภาคแม่น้ำโขง (Southern Economic Corridor) ที่เชื่อมโยงเมียนมา-ไทย-กัมพูชา-เวียดนาม ซึ่งเป็นเส้นทางลัดโลจิสติกส์ (Landbridge) เชื่อมโยงภูมิภาคอาเซียนกับโลกตะวันตกและโลกตะวันออก

ดังนั้น การพัฒนาภาคกลางสู่ความ “มั่นคง มั่งคั่ง ยั่งยืน” จำเป็นต้องรักษาความมีชื่อเสียงของกรุงเทพมหานครให้เป็นเมืองชั้นนำระดับโลกต่อไป ควบคู่ไปกับการใช้ศักยภาพพื้นฐานด้านความอุดมสมบูรณ์ของดินและน้ำ และความพร้อมของสถาบันการศึกษาวิจัยในการยกระดับภาคการเกษตรสู่เกษตรอุตสาหกรรมที่ใช้

เทคโนโลยีและนวัตกรรมเพื่อผลิตสินค้าและบริการที่มีมูลค่าสูง รวมทั้งการเร่งรัดผลักดันเส้นทางลัดโลจิสติกส์ เชื่อมโยงทวาย (เมียนมา) กับระเบียงเศรษฐกิจพิเศษภาคตะวันออก (EEC) เพื่อให้ภาคกลางเป็นพื้นที่ ยุทธศาสตร์ในการเชื่อมโยงเส้นทางการค้าการขนส่งระหว่างทะเลตะวันตกและทะเลตะวันออกในระยะยาว

๑.๒ เป้าหมายเชิงยุทธศาสตร์

ภาคกลางมีบทบาทสำคัญในการเชื่อมโยงกับทุกภาคภายในประเทศเนื่องจากเป็นที่ตั้งของ กรุงเทพมหานคร สถาบันการศึกษาและวิจัยชั้นนำทุกระดับ สถาบันการรักษาพยาบาลที่ดีที่สุด นอกจากนี้ ภาคกลางยังมีแหล่งท่องเที่ยวที่มีชื่อเสียง สภาพพื้นที่และระบบชลประทานที่อุดมสมบูรณ์ เป็นฐานเศรษฐกิจ อุตสาหกรรมที่สำคัญของประเทศและเป็นพื้นที่แนวระเบียงเศรษฐกิจตอนใต้ของอนุภูมิภาคลุ่มน้ำโขง (Southern Economic Corridor) ที่เชื่อมโยงเมียนมา-ไทย-กัมพูชา-เวียดนาม ซึ่งเป็นเส้นทางลัดโลจิสติกส์ (Landbridge) เชื่อมโยงภูมิภาคอาเซียนกับโลกตะวันตกและโลกตะวันออก ภาคกลางจึงมีเป้าหมายที่จะ “พัฒนากรุงเทพฯ สู่มหานครทันสมัยและภาคกลางเป็นฐานการผลิตสินค้าและบริการที่มีมูลค่าสูง”

๑.๓ วัตถุประสงค์

๑.๓.๑ เพื่อรักษาภาพลักษณ์ของกรุงเทพฯ ให้เป็นเมืองที่มีความทันสมัย และเป็นเมือง น่าอยู่ น่าเที่ยวในลำดับต้นๆ ของโลกตลอดไป

๑.๓.๒ เพื่อยกระดับคุณภาพชีวิตของประชาชนให้อยู่ดีมีสุขทั้งสุขภาพกาย จิตใจ มีความมั่นคง ด้านอาชีพและรายได้ และมีสภาพแวดล้อมที่ดี

๑.๓.๓ เพื่อเพิ่มขีดความสามารถและยกระดับการผลิตและสร้างมูลค่าเพิ่มให้กับ สินค้าและ บริการด้านการเกษตร อุตสาหกรรม และการท่องเที่ยว อย่างต่อเนื่อง

๑.๓.๔ เพื่อฟื้นฟูและรักษาฐานทรัพยากรธรรมชาติและสิ่งแวดล้อมให้เอื้อต่อการ พัฒนา เศรษฐกิจและคุณภาพชีวิตอย่างยั่งยืน

๑.๔ เป้าหมายและตัวชี้วัด

๑.๔.๑ กรุงเทพฯ ได้รับการจัดลำดับเป็นเมืองที่มีคุณภาพชีวิตชั้นนำใน โลกดีขึ้น

๑.๔.๒ ประชาชนมีความปลอดภัยในชีวิตและทรัพย์สินดีขึ้น

๑.๔.๓ รายได้การท่องเที่ยวเพิ่มขึ้น

๑.๔.๔ มูลค่าผลิตภัณฑ์ภาคเกษตรเพิ่มขึ้น

๑.๔.๕ มูลค่าผลิตภัณฑ์สาขาอุตสาหกรรมเพิ่มขึ้น

๑.๔.๖ คุณภาพน้ำแม่น้ำเจ้าพระยาและท่าจีนตอนล่างอยู่ในเกณฑ์

มาตรฐาน

๑.๔.๗ ปริมาณขยะที่ได้รับการกำจัดอย่างถูกต้องตามหลักวิชาการเพิ่มขึ้น

๒. แผนพัฒนากลุ่มจังหวัดภาคกลางตอนล่าง ๑ (จังหวัดราชบุรี กาญจนบุรี และสุพรรณบุรี) พ.ศ. ๒๕๖๒ - ๒๕๖๕ (ฉบับทบทวน)

๒.๑ จุดมุ่งเน้น

๒.๑.๑ การผลิตสินค้าเกษตรปลอดภัย (ข้าว พืชผัก ผลไม้ ปศุสัตว์ และการประมง)

๒.๑.๒ การท่องเที่ยวเชิงธรรมชาติ เชิงประวัติศาสตร์และเชิงศิลปวัฒนธรรม ภายใต้

อัตลักษณ์ที่มีคุณภาพ

๒.๑.๓ การพัฒนาและส่งเสริมศักยภาพการค้าชายแดน และการค้าผ่านแดนภาค
ตะวันตก

๒.๒ วิสัยทัศน์

“ศูนย์กลางการผลิตและการตลาดสินค้าภาคเกษตร อุตสาหกรรมปลอดภัย การท่องเที่ยว
คุณภาพ และการค้าภาคตะวันตก”

๒.๓ พันธกิจ

๒.๓.๑ ปรับโครงสร้างการดำเนินงานทางเศรษฐกิจของชุมชน เกษตรกร วิสาหกิจชุมชน
สหกรณ์และวิสาหกิจขนาดกลางขนาดย่อมให้มีความสามารถในการแข่งขัน ก้าวทันเทคโนโลยีรู้ทันบริบทโลก
รอดพ้นกับดักรายได้ปานกลางสู่การมีรายได้ที่มั่นคง มั่งคั่งและยั่งยืน

๒.๓.๒ สร้างและประสานความร่วมมือในการพัฒนาเครือข่ายระหว่างภาคเอกชน ชุมชน
ประชาคมและภาครัฐ รวมถึงเครือข่ายภายใน ในการพัฒนาส่งเสริมระบบดำเนินงานทางเศรษฐกิจและความ
มั่นคงในกลุ่มจังหวัด

๒.๓.๓ ปรับปรุง สนับสนุนและส่งเสริมการพัฒนาโครงสร้างพื้นฐาน และกิจกรรมอื่นๆ
ที่เกี่ยวข้องที่มีการเชื่อมโยงกัน และการพัฒนาทางเศรษฐกิจร่วมกันของกลุ่มจังหวัด

๒.๓.๔ พัฒนาระบบติดตามและประเมินผล รวมถึงกลไกในการขับเคลื่อนโครงการ/กิจกรรม
ของกลุ่มจังหวัดให้บรรลุผลตามวัตถุประสงค์

๒.๔ เป้าประสงค์รวม

เศรษฐกิจมั่นคง ประชาชนมั่งคั่ง และความสุขที่ยั่งยืน โดย

๒.๔.๑ เศรษฐกิจมั่นคง ประเมินจากอัตราการขยายตัวมูลค่าผลิตภัณฑ์กลุ่มจังหวัด ร้อยละ ๓.๕

๒.๔.๒ ประชาชนมั่งคั่ง ประเมินจากมูลค่าผลิตภัณฑ์กลุ่มจังหวัดเฉลี่ยต่อหัว เพิ่มขึ้นร้อยละ ๕

๒.๔.๓ ความสุขที่ยั่งยืน ประเมินจากดัชนีความก้าวหน้าของคน(HAI) เฉลี่ยของกลุ่มจังหวัด
ต้องไม่น้อยกว่าค่าเฉลี่ยของปี ๒๕๕๙ - ๒๕๖๐ (หรือไม่น้อยกว่า ๐.๖๒๒๙)

๒.๕ ประเด็นยุทธศาสตร์

ประเด็นยุทธศาสตร์ที่ ๑ พัฒนาสินค้าเกษตร อุตสาหกรรม พาณิชยกรรม และบริการด้วย
นวัตกรรมสู่มาตรฐานสากล

ประเด็นยุทธศาสตร์ที่ ๒ ศูนย์กลางการท่องเที่ยวเชิงอนุรักษ์ประวัติศาสตร์ภาคตะวันตก
และอารยธรรมทวารวดี

ประเด็นยุทธศาสตร์ที่ ๓ พัฒนาและส่งเสริมการค้าชายแดนและการค้าผ่านแดนให้มีศักยภาพ
ผลักดันเขต พัฒนาเศรษฐกิจพิเศษนำไปสู่การกระตุ้นให้เกิดการค้าการลงทุนระหว่างประเทศ

๒.๖ เป้าประสงค์/กลยุทธ์/ตัวชี้วัด ตามประเด็นยุทธศาสตร์

ประเด็นยุทธศาสตร์ที่ ๑ : พัฒนาสินค้าเกษตร อุตสาหกรรม พาณิชยกรรม และบริการ
ด้วยนวัตกรรมสู่มาตรฐานสากล

เป้าประสงค์:

(๑) พัฒนาสินค้า ผลิตภัณฑ์การเกษตร อุตสาหกรรม และบริการให้ได้คุณภาพสู่
มาตรฐานสากล

(๒) เพิ่มศักยภาพผู้ผลิตและตลาดสินค้าภาคการเกษตร พาณิชยกรรม อุตสาหกรรม
สู่ประเทศไทย ๔.๐

- กลยุทธ์ :** (๑) เพิ่มพื้นที่การทำเกษตร GAP และเตรียมความพร้อมเพื่อการทำเกษตรอินทรีย์
 (๒) ส่งเสริมผู้ผลิต ผู้ประกอบการแรงงานภาคเกษตรกรรม พาณิชยกรรม
 อุตสาหกรรมให้มีศักยภาพในการปรับเปลี่ยนกระบวนการผลิตการบริหารจัดการตลาด และบริการโดยใช้นวัตกรรม
 (๓) ส่งเสริมและสนับสนุนการตลาดประชาสัมพันธ์ สินค้าและบริการ
 (๔) ปรับปรุงโครงสร้างพื้นฐานและบริหารจัดการแหล่งน้ำเพื่อลดความเสี่ยงจากภัย
 พิบัติเพื่อสนับสนุนการพัฒนาสินค้า เกษตรอุตสาหกรรม และบริการ
- ตัวชี้วัด :**

ตัวชี้วัด	ข้อมูลปีฐาน		ค่าเป้าหมาย				
	๒๕๕๙	๒๕๖๐	๒๕๖๒	๒๕๖๓	๒๕๖๔	๒๕๖๕	๒๕๖๒ - ๒๕๖๕
๑. ร้อยละของผู้เข้าร่วมโครงการที่ได้รับการรับรองมาตรฐาน(GAP/GFM /Organic/PGS) เทียบจากผู้เข้าร่วมโครงการ	N/A	N/A	ได้รับเพิ่มขึ้น ร้อยละ ๕	ได้รับเพิ่มขึ้น ร้อยละ ๑๐	ได้รับเพิ่มขึ้น ร้อยละ ๑๕	ได้รับเพิ่มขึ้น ร้อยละ ๒๐	ได้รับเพิ่มขึ้น ร้อยละ ๑๒.๕/ปี
๒. มูลค่าสินค้าภาคการเกษตรที่ได้รับการรับรองมาตรฐานเทียบกับสินค้าทั่วไป	N/A	N/A	มูลค่าเพิ่มขึ้น ร้อยละ ๑๐	มูลค่าเพิ่มขึ้น ร้อยละ ๑๐	มูลค่าเพิ่มขึ้น ร้อยละ ๑๐	มูลค่าเพิ่มขึ้น ร้อยละ ๑๐	มูลค่าเพิ่มขึ้น ร้อยละ ๑๐ ต่อปี
๓. จำนวนนวัตกรรมภาคเกษตรกรรม พาณิชยกรรม อุตสาหกรรม สินค้าชุมชนที่ใช้นวัตกรรม	N/A	N/A	เพิ่มขึ้น ๑๐ นวัตกรรม	เพิ่มขึ้น ๑๐ นวัตกรรม	เพิ่มขึ้น ๑๐ นวัตกรรม	เพิ่มขึ้น ๑๐ นวัตกรรม	เพิ่มขึ้น ๔๐ นวัตกรรม

ประเด็นยุทธศาสตร์ที่ ๒ : ศูนย์กลางการท่องเที่ยวเชิงอนุรักษ์ประวัติศาสตร์ภาคตะวันตก และอารยธรรมทวารวดี

เป้าประสงค์ : เพิ่มรายได้และจำนวนนักท่องเที่ยว

กลยุทธ์ : (๑) พัฒนาโครงสร้างพื้นฐานและสิ่งอำนวยความสะดวกเพื่อเชื่อมโยงแหล่งท่องเที่ยวของกลุ่มจังหวัด

(๒) สนับสนุนกิจกรรมการตลาด การประชาสัมพันธ์ เพื่อส่งเสริมกิจกรรมการท่องเที่ยวของกลุ่มจังหวัด

(๓) พัฒนาแหล่งท่องเที่ยวให้เติบโตอย่างยั่งยืนด้วยการยกระดับการท่องเที่ยวเชิงคุณภาพ

(๔) พัฒนาศักยภาพบุคลากรด้านการท่องเที่ยว ทั้งผู้ประกอบการด้านการท่องเที่ยว

และผู้ที่มีส่วนเกี่ยวข้องกับชุมชนในแหล่งท่องเที่ยว

ตัวชี้วัด :

ตัวชี้วัด	ข้อมูลปีฐาน		ค่าเป้าหมาย				
	๒๕๕๙	๒๕๖๐	๒๕๖๒	๒๕๖๓	๒๕๖๔	๒๕๖๕	๒๕๖๒-๒๕๖๕
๑. ร้อยละที่เพิ่มขึ้น ของรายได้จากการท่องเที่ยวเฉลี่ย ๓ ปี ย้อนหลัง	๑๙.๑๗%	๑๖.๕๙%	๑๕%	๑๗%	๒๐%	๒๒%	๑๘.๕%
๒. ร้อยละที่เพิ่มขึ้นของจำนวนนักท่องเที่ยวเฉลี่ย ๓ ปี ย้อนหลัง	๗.๖๗%	๘.๔๙%	๖%	๗%	๘%	๙%	๗.๕%

ประเด็นยุทธศาสตร์ที่ ๓ : พัฒนาและส่งเสริมการค้าชายแดนและการค้าผ่านแดนให้มีศักยภาพ ผลักดันเขตพัฒนาเศรษฐกิจพิเศษ นำไปสู่การกระตุ้นให้เกิดการค้าการลงทุนระหว่างประเทศ

เป้าประสงค์ : รายได้จากการจำหน่ายสินค้าและบริการเพิ่มขึ้น

- กลยุทธ์** (๑) พัฒนาระบบอำนวยความสะดวก ระบบโลจิสติกส์และเครือข่ายคมนาคม เพื่อกระตุ้นให้เกิดการค้าการลงทุนเชื่อมโยงการค้าสู่เอเชีย
- (๒) พัฒนาด่านชายแดนและเขตพัฒนาเศรษฐกิจพิเศษ
- (๓) ส่งเสริมกิจกรรมทางการตลาดและการประชาสัมพันธ์ทั้งในประเทศและต่างประเทศ
- (๔) พัฒนาสินค้าผลิตภัณฑ์และบริการเพื่อการส่งออก
- (๕) ยกระดับผู้ประกอบการและแรงงานของกลุ่มจังหวัดให้มีความสามารถในการแข่งขันและสามารถประกอบธุรกิจระหว่างประเทศได้
- (๖) พัฒนาระบบส่งเสริมและกระตุ้นให้เกิดการค้า การลงทุนในกลุ่มจังหวัดและผลักดันให้มีการลงทุนในต่างประเทศ

ตัวชี้วัด :

ตัวชี้วัด	ข้อมูลปีฐาน		ค่าเป้าหมาย				
	๒๕๕๙	๒๕๖๐	๒๕๖๒	๒๕๖๓	๒๕๖๔	๒๕๖๕	๒๕๖๒-๒๕๖๕
๑. จำนวนที่เพิ่มขึ้นของผู้ประกอบการ(SME,OTOP YEC BIZCLUB) ที่ได้รับการส่งเสริมในกลุ่มจังหวัด	N/A	๒๐๔	N/A	๑๐๐ ราย	๑๐๐ ราย	๑๐๐ ราย	๓๐๐ ราย
๒. ร้อยละที่เพิ่มขึ้นของรายได้จากการจำหน่ายสินค้าของผู้ประกอบการที่ได้รับการส่งเสริม	N/A	๖,๐๐๐ ล้านบาท	N/A	๕%	๕%	๕%	๕% ต่อปี

๓.๓ แผนพัฒนาจังหวัดราชบุรี พ.ศ. ๒๕๖๑ – ๒๕๖๕ (ฉบับทบทวน ปี พ.ศ. ๒๕๖๓)

๓.๓.๑ วิสัยทัศน์ (Vision) “เมืองเกษตรสีเขียว เศรษฐกิจมั่นคง สังคมมีความสุข”

จากจุดยืนการพัฒนาและความพร้อมและความโดดเด่นทางการเกษตรของจังหวัดราชบุรีและความต้องการของตลาดทั้งในประเทศและต่างประเทศที่ต้องการผลผลิตอาหารที่มีคุณภาพและการมุ่งเน้นการเติบโตที่เป็นมิตรกับสิ่งแวดล้อม ตามนโยบายการพัฒนาตามยุทธศาสตร์ประเทศไทย ๒๐ ปี และการมุ่งเน้นการเติบโตของเศรษฐกิจที่เติบโตอย่างต่อเนื่อง จากศักยภาพและการพัฒนานวัตกรรม พร้อมทั้งเชื่อมโยงเศรษฐกิจกับจังหวัดใกล้เคียง ภาค และอาเซียน และการมุ่งเน้นการปรับบริบทของสังคมให้เป็นเมืองที่มีความเข้มแข็ง ประชาชนมีคุณภาพ วัฒนธรรม วิถีชีวิตมีความยั่งยืน จังหวัดราชบุรีจึงได้กำหนด วิสัยทัศน์ว่า “เมืองเกษตรสีเขียว เศรษฐกิจมั่นคง สังคม มีความสุข”

เมืองเกษตรสีเขียว หมายถึง การเกษตรของจังหวัดมีคุณภาพ มาตรฐานระดับส่งออก มีการนำ เทคโนโลยีและนวัตกรรมมาใช้ในการเพิ่มประสิทธิภาพการผลิต และการแปรรูปสินค้าภาคเกษตรให้มีคุณภาพและมาตรฐานเพื่อรองรับการเป็น “เมืองเกษตรสีเขียว” เกษตรกรมีสมรรถนะสูงเป็น Young Smart Farmer/Smart Farmer ที่เข้าใจ และเข้าถึงหลักการ “ตลาดนำการผลิต และการแปรรูปเพื่อสร้างมูลค่าเพิ่ม สถาบันเกษตรกรเข้มแข็งและมีเครือข่ายธุรกิจทั้งในและต่างประเทศ การพัฒนาการเกษตรประสบความสำเร็จในการมุ่งเน้นการส่งเสริมและ การพัฒนาการเกษตรที่เป็นมิตรกับสิ่งแวดล้อม มีการบริหารจัดการ

ทรัพยากรธรรมชาติอย่างคุ้มค่าและยั่งยืน จังหวัดราชบุรีเป็นเมืองอาหารคุณภาพ เพื่อสร้างความมั่นคงทางอาหารแก่ชาวราชบุรี ชาวไทย และนานาชาติที่มีผลผลิตจากการเกษตรที่พัฒนาเป็นแบรนด์จากการเกษตรที่เข้มแข็งและมีมูลค่า

ความยั่งยืนด้วยทรัพยากรธรรมชาติและสิ่งแวดล้อมที่อุดมสมบูรณ์เอื้อต่อการพัฒนาการเกษตรและการเสริมสร้างความมั่นคงในสังคมการอนุรักษ์และฟื้นฟูทรัพยากรธรรมชาติเป็นค่านิยมทางสังคมที่เข้มแข็งเมื่อราชบุรีมีการพัฒนาบ้านเมืองให้สะอาดรักษาสิ่งแวดล้อม จังหวัดราชบุรีให้ความสำคัญกับการมีแหล่งพลังงานทดแทน พลังงานทางเลือกเพื่อการพึ่งตนเอง

การจัดการทรัพยากรธรรมชาติให้มีความอุดมสมบูรณ์ ใช้อย่างสมดุล มุ่งสร้างให้มีพื้นที่ต้นแบบนิเวศน์ ที่ยั่งยืน กระจายทั่วทั้งจังหวัดจังหวัดราชบุรีเน้นการพัฒนาผ่านการบูรณาการความร่วมมือกับภาคีทุกภาคส่วนอย่างเข้มแข็งในการบริหารจัดการทรัพยากรธรรมชาติในระบบนิเวศป่าเขา ลุ่มน้ำหน้า ลุ่มน้ำรองให้มีความอุดมสมบูรณ์ พื้นที่ธรรมชาติของจังหวัด เน้นการอนุรักษ์เชิงป้องกัน และการใช้ประโยชน์อย่างมีคุณค่า เพื่อหนุนเสริมการพัฒนาการเกษตรการท่องเที่ยว การเกษตรเพิ่มค่าเพื่อการพัฒนาการเศรษฐกิจของจังหวัด และการมีคุณภาพชีวิตที่ดีของประชาชน

การจัดการขยะ น้ำเสียในชุมชนเมือง ในแหล่งท่องเที่ยวและในชุมชนที่ขึ้นอย่างต่อเนื่อง จังหวัดให้ความสำคัญกับการจัดการขยะที่เข้าถึง และนำมาใช้ให้เกิดประโยชน์สูงสุด พร้อมทั้งการส่งเสริมการจัดการ ระบบนิเวศธรรมชาติในชุมชน เพื่อเป็นหลักประกันที่ยั่งยืนของการพัฒนาทั้งความมั่นคงทางอาหาร และการรักษาไว้ซึ่งวิถีชีวิตเมืองราชบุรี **เศรษฐกิจมั่นคง** หมายถึง ความมั่นคงจาก ๔ องค์ประกอบหลัก คือ

- ความมั่นคงทางด้านเศรษฐกิจฐานการเกษตร เน้นการพัฒนาผลผลิตสินค้าเกษตรที่มีคุณภาพระดับเอเชียและนานาชาติ มุ่งเน้นการสร้างเศรษฐกิจการเกษตรจากการพัฒนาระบบการผลิตแบบครบวงจร ด้วยนวัตกรรมเกษตรที่แข่งขันได้ ควบคุมคุณภาพในรูปแบบเกษตรแปลงใหญ่ และมีมาตรฐานเกษตรอินทรีย์ เกษตรปลอดภัยเพื่อการส่งออก การสร้างโอกาสทางเศรษฐกิจจากการเกษตรเพื่อการส่งออกด้วย นวัตกรรมเพิ่มค่า เสริมสร้างความเข้มแข็งของการเป็นเมืองปศุสัตว์ที่เน้นการพัฒนาสินค้าปศุสัตว์ โดยระบบส่งเสริมการเกษตรแบบแปลงใหญ่ให้ได้คุณภาพมาตรฐาน GAP เพื่อการส่งออกและสร้างโอกาสทางการตลาดแก่จังหวัด จังหวัดมีแหล่งรวบรวมผลผลิตกลางในระดับชุมชนที่เชื่อมโยงกับแหล่งรวบรวมผลผลิตกลางกับจังหวัด และเชื่อมโยงกับระดับภาค จังหวัด มุ่งพัฒนาเป็นคลังรวบรวมสินค้าเกษตรที่มีมาตรฐาน เน้นการจัดการระดับสากลผ่านระบบสหกรณ์ การดำเนินงานทางธุรกิจและเครือข่ายประชารัฐ พร้อมทั้งการพัฒนาจังหวัดให้เป็นเมืองเศรษฐกิจเมืองอาหารที่มีคุณภาพ ปลอดภัย (Food Innopolis) สร้างสรรค์เทคโนโลยี นวัตกรรมมาใช้เพื่อช่วยลดต้นทุนการผลิตและเพิ่มมูลค่าให้สินค้าเกษตรและการบริหารจัดการการเกษตรของจังหวัด พร้อมทั้งการสร้าง ความมั่นคงทางอาหาร การผลิตข้าวและพืชผักคุณภาพเพื่อการบริโภคในจังหวัด

- ความมั่นคงจากการเน้นการเติบโตของอุตสาหกรรมเพิ่มค่าภาคธุรกิจ ภาคอุตสาหกรรมต่อเนื่องจากการเกษตรและภาคอุตสาหกรรมทุกภาคส่วนของจังหวัดมีความสามารถในการแข่งขันผู้ประกอบการขนาดกลางและขนาดย่อม และผู้ประกอบการใหม่ (SMEs/Start up) วิสาหกิจชุมชน สหกรณ์ กลุ่มอาชีพต่างๆ เติบโตอย่างต่อเนื่อง สามารถสร้างสรรค์ผลิตภัณฑ์เป็นแบรนด์สินค้าที่มีศักยภาพการแข่งขัน ระบบการบริการของรัฐ และการอำนวยความสะดวกด้านการค้าและการลงทุนมีความทันสมัย มีธรรมาภิบาล จังหวัด สามารถสร้างสรรค์นวัตกรรม เพื่อการขับเคลื่อนการพัฒนาเศรษฐกิจฐานรากและประชารัฐ และ OTOP เพื่อรองรับประเทศไทย ๔.๐ สนับสนุนอุตสาหกรรมที่ยั่งยืน และสนับสนุนการใช้นวัตกรรมสร้างรูปแบบการผลิตและการบริโภคที่ยั่งยืน

- ความมั่นคงจากการบริการมูลค่าสูง การพัฒนากิจกรรมการท่องเที่ยวของจังหวัดราชบุรี มีความหลากหลาย โดยเน้นอัตลักษณ์และศักยภาพของพื้นที่ สามารถสร้างความสำเร็จในการพัฒนาการท่องเที่ยวตามแนวทาง ๑๒ เมืองต้องห้ามพลาด โดยคำนึงถึงกลุ่มเป้าหมายนักท่องเที่ยวทุกกลุ่ม ส่งเสริมการท่องเที่ยว เชิงสร้างสรรค์ ภูมิปัญญา การเกษตร สุขภาพ และการพัฒนานวัตกรรมการท่องเที่ยวทางศิลปวัฒนธรรมไปสู่การสร้างมูลค่า

- ความมั่นคงจากฐานของการพัฒนาโครงสร้างพื้นฐาน การคมนาคมขนส่ง และโลจิสติกส์ทั้งทางน้ำทางบกและทางราง รองรับการพัฒนาเศรษฐกิจ ยกระดับการพัฒนาจังหวัดเพื่อเป็นประตูการค้า บริการการท่องเที่ยวและการลงทุน เชื่อมโยงประชาคมเศรษฐกิจอาเซียนหรือ Asean Economy Community : AEC ระเบียบเศรษฐกิจตะวันออกหรือ Eastern Economic Corridor : EEC และพื้นที่เศรษฐกิจพิเศษหรือ Special Economic Zone : SEC และการพัฒนาโครงสร้างพื้นฐาน เพื่อกระจายความเจริญและสร้างโอกาสแก่ชุมชนเชื่อมโยงระหว่างชุมชนและเส้นทางหลักการสร้างระบบสาธารณูปโภคและโครงสร้างพื้นฐานรองรับการขยายตัวของ เมือง ระหว่างเมือง และการพัฒนาราชบุรีเป็นเมืองอัจฉริยะ (Smart City) รองรับการพัฒนาเป็นประตูการค้า การลงทุน และการท่องเที่ยวอาเซียน

สังคมมีความสุข หมายถึง เศรษฐกิจชุมชนมีความเข้มแข็ง ประชาชนสามารถพึ่งพาตนเองในการสร้าง งาน อาชีพ และรายได้ในชุมชน เกิดระบบเศรษฐกิจหมุนเวียนในชุมชนประชาชนมีความรู้ความเข้าใจ ความเชื่อมั่นและมีส่วนร่วมของทุกภาคส่วนตามแนวทางประชารัฐ การลดความเหลื่อมล้ำ ส่งเสริมความเท่าเทียมทางเพศ การขจัดความยากจน ส่งเสริมการน้อมนำปรัชญาของเศรษฐกิจพอเพียงมาปรับใช้ในการดำเนินชีวิต เพื่อสร้างวัฒนธรรมและค่านิยมแก่ชุมชน และครอบครัว จังหวัดราชบุรีประสบความสำเร็จในการดูแลประชาชนที่เปราะบาง คนยากจน ผู้สูงอายุ คนพิการ ผู้ด้อยโอกาส ผ่านกลไก “บำบัดทุกข์ บำรุงสุข” แก่ประชาชนทุกกลุ่มด้วยแนวทางประชารัฐ และตามแนวทางศาสตร์พระราชาเพื่อการพัฒนาที่ยั่งยืน เน้นการไม่ทิ้งใครไว้ข้างหลังตามนโยบายการพัฒนาประเทศ

ชุมชนมีบทบาทในการอนุรักษ์ ส่งเสริมวัฒนธรรม ศิลปะชุมชน ตลอดจนพัฒนาเพื่อการสร้างคุณค่าเชิงเศรษฐกิจ ยกระดับการศึกษาให้ได้มาตรฐาน และส่งเสริมการเรียนรู้ตลอดชีวิต ชาวราชบุรีมีความปรองดอง สมานฉันท์ เป็นน้ำหนึ่งใจเดียวกัน ยึดมั่นการปกครองในระบอบประชาธิปไตยอันมีพระมหากษัตริย์เป็นประมุข การใช้วิถีวัฒนธรรม และแนวทางศาสนา การห่างไกลอบายมุข ชุมชนมีความเข้มแข็งสงบสุข ระบบการอำนวยความสะดวกทางสังคมเพื่อการแก้ไขปัญหาความเดือดร้อนของประชาชนมีประสิทธิภาพ ชาวราชบุรีมีความเข้าใจในสิทธิและหน้าที่มีความรับผิดชอบ เอื้ออาทรช่วยเหลือเกื้อกูล เคารพกฎหมาย และกตัญญูสังคม มีธรรมาภิบาลในทุกภาคส่วน มีคุณธรรม จริยธรรม มีความซื่อสัตย์ สุจริต และรู้จักพอเพียง มีความสามัคคี มีวินัย ทำนุบำรุงและส่งเสริมศาสนาและจารีตประเพณีอันดีงาม

ราชบุรีเป็นต้นแบบเมืองสุขภาวะ เพื่อประชาชนมีความฉลาดรู้ทางสุขภาพ มีทักษะทางสุขภาพ สามารถ พึ่งพาตนเองทางสุขภาพ จัดการสุขภาพครอบครัวและชุมชนได้ ระบบทางการแพทย์ที่มีคุณภาพ และเป็นเลิศ มีการพัฒนานวัตกรรมการสาธารณสุข เพื่อสร้างสรรค์เศรษฐกิจเพิ่มค่า เชื่อมโยงการท่องเที่ยวเชิงสุขภาพ

ประชาชน สังคมมีความสามารถพัฒนารองรับการเปลี่ยนแปลง ภาวศจากทุกภาคส่วน ร่วมพัฒนา การศึกษาให้เป็นเมืองแห่งการเรียนรู้ ประชาชนโดยเฉพาะวัยเยาวชน วัยทำงานมีทักษะสากล (ภาษาอังกฤษ เทคโนโลยีสารสนเทศ) ประชาชนปรับตัว และยอมรับการเปลี่ยนแปลงของสังคม มีหมู่บ้านวัฒนธรรมวิถีชีวิตตามหลักปรัชญาเศรษฐกิจพอเพียง พัฒนาเยาวชนให้มีทักษะการคิด ท้นโลก มีการเรียนรู้ตลอดชีวิต และการมีจิตสำนึกวัฒนธรรมไทยและสิ่งแวดล้อม

ชุมชนเข้มแข็งด้วยด้วยมิติทางวัฒนธรรม ประเพณี ศาสนา และยกระดับชุมชนให้เป็นชุมชนคุณธรรม สังคม อยู่เย็นเป็นสุขอย่างยั่งยืน และมีเศรษฐกิจชุมชนที่เติบโตอย่างต่อเนื่อง ชุมชนเข้มแข็งโดยการสร้างเศรษฐกิจชุมชนบนพื้นฐานปรัชญาเศรษฐกิจพอเพียง และความเข้มแข็งของสถาบันครอบครัวในการบ่มเพาะจิตใจให้เข้มแข็ง ชุมชน มีความเป็นระเบียบเรียบร้อย มีความปลอดภัยทั้งชีวิตและทรัพย์สิน จังหวัดราชบุรีเป็นถิ่นฐานที่ปลอดภัยสำหรับอยู่อาศัย ชุมชนปลอดภัยสาเหตุดี มีการจัดการภัยพิบัติและสาธารณภัยอย่างมีประสิทธิภาพ

๓.๓.๒ เป้าประสงค์รวม (Ultimate Goal) จังหวัดราชบุรีได้กำหนดเป้าประสงค์รวม ๓ เป้าประสงค์รวม คือ

- เพิ่มขึ้น
- ๑) จังหวัดมีการขยายตัวและความเข้มแข็งทางเศรษฐกิจ ความสามารถในการแข่งขัน
 - ๒) ครอบครัวและชุมชนมีคุณภาพชีวิตที่ดี มั่นคง และลดความเหลื่อมล้ำการพัฒนาทั่วถึงทั้งจังหวัด
 - ๓) ทรัพยากรธรรมชาติและสิ่งแวดล้อมมีความอุดมสมบูรณ์มากขึ้น มีต้นแบบการพัฒนาให้เมืองน่าอยู่ และเมืองที่การเติบโตทางเศรษฐกิจสีเขียว ภัยพิบัติทางธรรมชาติลดลง
- เป็น

๓.๓.๓ ประเด็นยุทธศาสตร์ (Strategic Issue)

เพื่อขับเคลื่อนการบรรลุเป้าประสงค์รวมทั้ง ๓ ข้อ จังหวัดราชบุรีจึงได้กำหนดประเด็นยุทธศาสตร์ ๔ ประเด็น และซึ่งแต่ละประเด็นยุทธศาสตร์มีการให้น้ำหนักในการพัฒนาในรอบ ๔ ปี (พ.ศ. ๒๕๖๑ - ๒๕๖๔) ระยะทบทวน พ.ศ. ๒๕๖๒ ดังนี้

๑) ประเด็นยุทธศาสตร์ที่ ๑ พัฒนาการเกษตรสีเขียวแบบครบวงจร และเมืองอาหารคุณภาพที่เติบโตอย่างมั่นคง

- กลยุทธ์ที่ ๑ พัฒนาการบริหารจัดการน้ำ ดิน และนวัตกรรมกรรมการทำการเกษตรเป็นมิตรกับสิ่งแวดล้อม
- กลยุทธ์ที่ ๒ ยกระดับการพัฒนาผลผลิต สินค้าเกษตรและอาหารสู่มาตรฐานเมืองอาหารเมืองสมุนไพรระดับสากล
- กลยุทธ์ที่ ๓ สร้างสรรค์องค์ความรู้ นวัตกรรม และเทคโนโลยีการเกษตร ๔.๐ รองรับการผลิตแห่งยุคดิจิทัล และการเกษตรแห่งอนาคต
- กลยุทธ์ที่ ๔ ส่งเสริมและเร่งขยายผลแนวความคิดการทำการเกษตรตามหลักปรัชญาของเศรษฐกิจพอเพียงให้เป็นรูปธรรมทั่วทุกพื้นที่เพื่อความมั่นคงทางอาหารและการเกษตรที่พึ่งตนเอง
- กลยุทธ์ที่ ๕ พัฒนาเกษตรกร กลุ่มเกษตรกรให้เข้มแข็งด้วยตนเอง และมีสมรรถนะที่เท่าทันการเปลี่ยนแปลงและแข่งขันได้
- กลยุทธ์ที่ ๖ สร้างและพัฒนาระบบตลาดการเกษตรที่มีคุณค่าและมูลค่าเพิ่มแบบครบวงจร หนุนเสริมเศรษฐกิจเพิ่มค่าจากฐานการเกษตร
- กลยุทธ์ที่ ๗ สร้างคุณค่า มูลค่าเพิ่มจากฐานการเกษตรก้าวหน้าแบบครบวงจรสู่อุตสาหกรรม การเกษตรเติบโตอย่างเป็นมิตรกับสิ่งแวดล้อม

๒) ประเด็นยุทธศาสตร์ที่ ๒ เสริมสร้างความมั่นคงทางเศรษฐกิจการค้า การบริการการท่องเที่ยวด้วยนวัตกรรม และบริการที่มีมูลค่าสูง

- กลยุทธ์ที่ ๑ เสริมสร้างความเข้มแข็งของอุตสาหกรรมการท่องเที่ยวที่เติบโตจากชุมชนเชื่อมโยงการท่องเที่ยวอาเซียนและเสริมสร้างเศรษฐกิจฐานการท่องเที่ยวด้วยบริการที่มีมูลค่าสูง

- กลยุทธ์ที่ ๒ เสริมสร้างขีดความสามารถการแข่งขันในเชิงธุรกิจของภาคบริการ และเมืองการค้าที่มีศักยภาพทั้งฐานบริการเดิมและฐานบริการใหม่ เพื่อส่งเสริมให้เศรษฐกิจของจังหวัดเติบโตอย่างเข้มแข็ง

- กลยุทธ์ที่ ๓ ส่งเสริมการพัฒนาเศรษฐกิจชุมชน และการสร้างอาชีพจากฐานธรรมชาติ วัฒนธรรม และภูมิปัญญาท้องถิ่น

- กลยุทธ์ที่ ๔ สร้างสรรค์นวัตกรรมทางการค้า การลงทุน การบริการ การท่องเที่ยว รองรับ การขับเคลื่อนยุทธศาสตร์ทางเศรษฐกิจ และการพัฒนาสู่สังคมดิจิทัล

- กลยุทธ์ที่ ๕ พัฒนาโครงสร้างพื้นฐานเมืองการคมนาคม การขนส่ง การโลจิสติกส์ให้มีความปลอดภัย รองรับการท่องเที่ยว การขับเคลื่อนเศรษฐกิจ การเติบโตของเมือง และการเชื่อมโยงการค้าชายแดน

๓) ประเด็นยุทธศาสตร์ที่ ๓ การพัฒนาคุณภาพประชาชน และความมั่นคงในคุณภาพชีวิตด้วยหลักปรัชญาของเศรษฐกิจพอเพียง

- กลยุทธ์ที่ ๑ เสริมสร้างวิถีชีวิตชุมชนเข้มแข็ง ชุมชนน่าอยู่ สันติสุขตามแนวทางของหลักปรัชญาของเศรษฐกิจพอเพียง

- กลยุทธ์ที่ ๒ พัฒนาคนคุณภาพ เสริมสร้างขีดความสามารถประชาชนตลอดช่วงวัยด้วยความรู้ และการพัฒนาการเรียนรู้ตลอดชีวิต

- กลยุทธ์ที่ ๓ เสริมสร้างคุณภาพชีวิต ลดความเหลื่อมล้ำ ด้วยคุณภาพการบริการรัฐ และระบบสวัสดิการชุมชน มุ่งสู่ความเป็นเมืองสุขภาวะ

- กลยุทธ์ที่ ๔ พัฒนาจังหวัดให้เป็นเมืองปลอดภัยในชีวิตและทรัพย์สิน ชุมชนมีความสงบเรียบร้อยน่าอยู่

- กลยุทธ์ที่ ๕ พัฒนาระบบการบริหาร การบริการรัฐที่ทันสมัย มีคุณภาพรองรับการเติบโตของจังหวัด การเชื่อมโยงสากล และการเสริมสร้างธรรมาภิบาลเพื่อประชาชนเชื่อมั่น และวางใจ

๔) ประเด็นยุทธศาสตร์ที่ ๔ การจัดการทรัพยากรธรรมชาติและสิ่งแวดล้อมที่สมดุล และใช้ประโยชน์อย่างยั่งยืน

- กลยุทธ์ที่ ๑ เพิ่มความมั่นคงทางทรัพยากรทางธรรมชาติให้มีความอุดมสมบูรณ์ของระบบนิเวศ

- กลยุทธ์ที่ ๒ พัฒนาการบริหารจัดการน้ำเพื่อการเกษตร การจัดการน้ำท่วม น้ำแล้ง เพื่อให้เกิดความสมดุลและยั่งยืน

- กลยุทธ์ที่ ๓ เสริมสร้างความมั่นคงทางพลังงานเพื่อการพึ่งตนเองของชุมชน เกษตรกร และพลังงาน เพื่อการส่งเสริมการผลิตของอุตสาหกรรมสีเขียว

- กลยุทธ์ที่ ๔ พัฒนานิเวศน์เมืองที่เป็นมิตรกับสิ่งแวดล้อม ลดขยะ ลดน้ำเสีย ลดมลพิษด้วยกลไก ชุมชน และการจัดการแบบมีส่วนร่วม โดยในแต่ละประเด็นยุทธศาสตร์จะมีแนวคิด หลักการ วัตถุประสงค์ เป้าประสงค์ และตัวชี้วัด พร้อมทั้งกลยุทธ์และมาตรการและแนวทางปฏิบัติ และแผนงานโครงการ ดังรายละเอียดต่อไปนี้

ตัวชี้วัดและค่าเป้าหมายของเป้าประสงค์รวม ดังนี้

เป้าประสงค์รวม	ตัวชี้วัด	ค่าฐาน	ค่าเป้าหมายรายปี				
			๒๕๖๑	๒๕๖๒	๒๕๖๓	๒๕๖๔	๒๕๖๕
๑. จังหวัดมีการขยายตัวและความเข้มแข็งทางเศรษฐกิจ ความสามารถในการแข่งขันเพิ่มขึ้น	๑.๑ อัตราการขยายตัวของผลิตภัณฑ์มวลรวมจังหวัดเฉลี่ย	๑๕๓,๘๒๔ ล้านบาท (ปี ๒๕๕๗)	ร้อยละ ๓.๘๕	ร้อยละ ๓.๘๕	ร้อยละ ๔.๐๐	ร้อยละ ๔.๐๐	ร้อยละ ๔.๕๐
	๑.๒ อัตราส่วนหนี้เฉลี่ยต่อรายได้เฉลี่ยของครัวเรือนลดลง	เท่า ๕.๓๕ (ปี ๒๕๕๘)	-	เท่า ๔.๐๐	-	เท่า ๓.๐๐	-
	๑.๓ ผลิตภาพแรงงานของจังหวัด ราชบุรีเพิ่มขึ้น	๒๑๔,๘๑๘ บาท (ปี ๒๕๕๘)	-	ร้อยละ ๑๐	-	ร้อยละ ๑๐	-
๒. ครอบครัวยุคใหม่ คุณภาพชีวิตที่ดี มั่นคง และลดความเหลื่อมล้ำ การพัฒนาทั่วถึงทั้งจังหวัด	๒.๑ ร้อยละของประชากรที่อยู่ใต้เส้นความยากจน	ร้อยละ ๙.๒๗ (ปี ๒๕๕๗)	ร้อยละ ๙	ร้อยละ ๗	ร้อยละ ๕	ร้อยละ ๓	ร้อยละ ๑
	๒.๒ สัมประสิทธิ์การกระจายรายได้ลดลง	สัดส่วน ๐.๔๙๖ (ปี ๒๕๕๖)	-	๐.๔๕๐	-	๐.๓๕๐	-
	๒.๓ จำนวนกลุ่มคดีอาญาที่น่าสนใจลดลง	๑๔๗ คดี (ปี ๒๕๕๗)	ร้อยละ ๕	ร้อยละ ๕	ร้อยละ ๕	ร้อยละ ๕	ร้อยละ ๕
	๒.๔ จำนวนปีการศึกษาเฉลี่ยของประชากรอายุ ๑๕-๕๙ ปี เพิ่มขึ้น	ปี ๘.๙๐ (ปี ๒๕๕๘)	ปี ๙.๐๐	ปี ๙.๑๐	ปี ๙.๒๐	ปี ๙.๓๐	ปี ๙.๔๐
๓. ทรัพยากรธรรมชาติและสิ่งแวดล้อม มีความอุดมสมบูรณ์มากขึ้น มีต้นแบบการพัฒนาให้เป็นเมืองน่าอยู่ และเมืองที่การเติบโตทางเศรษฐกิจสีเขียว ภัยพิบัติทางธรรมชาติลดลง	๓.๑ อัตราการเปลี่ยนแปลงพื้นที่ป่าไม้ในจังหวัด เพิ่มขึ้น	๑,๐๘๑,๓๘๗ ไร่ (ปี ๒๕๕๗)	ร้อยละ ๐.๐๕	ร้อยละ ๐.๑๐	ร้อยละ ๐.๑๕	ร้อยละ ๐.๒๐	ร้อยละ ๐.๒๕
	๓.๒ ร้อยละปริมาณขยะในพื้นที่จังหวัดลดลง	๒๔๗,๑๐๕ ตัน (ปี ๒๕๕๘)	ร้อยละ ๔	ร้อยละ ๖	ร้อยละ ๘	ร้อยละ ๑๐	ร้อยละ ๑๒
	๓.๓ พื้นที่เสี่ยงภัยและภัยพิบัติได้รับการป้องกันและแก้ไข	ร้อยละ (ฐานข้อมูลพื้นที่เป้าหมาย)	ร้อยละ ๕๐	ร้อยละ ๖๐	ร้อยละ ๗๐	ร้อยละ ๘๐	ร้อยละ ๙๐

๓.๓.๔ จุดยืนและตำแหน่งการพัฒนาทางยุทธศาสตร์ของจังหวัดราชบุรี

จากการศึกษาความเปลี่ยนแปลงเชิงนโยบาย การวิเคราะห์ความต้องการของพื้นที่ และสภาพความเป็นไปของปัจจัยภายนอก จังหวัดราชบุรีจึงกำหนดจุดยืนและตำแหน่งการพัฒนาจังหวัดในรอบปี พ.ศ. ๒๕๖๒ – ๒๕๖๔ ประกอบด้วยตำแหน่งการพัฒนา ๔ จุดยืนสำคัญ ดังนี้

๑. ขับเคลื่อนจังหวัดสู่เมืองเกษตรสีเขียวต้นแบบที่ระดับประเทศ และมีศักยภาพระดับนานาชาติ เสริมสร้างขีดความสามารถของจังหวัดในการเป็นฐานการผลิตสินค้าเกษตรเพื่อการส่งออกที่เป็นแบรนด์สินค้า จากฐานการเกษตรระดับ Product Champion ที่สามารถส่งออกไปยังนานาชาติ โดยเฉพาะประชาคม อาเซียน และประเทศคู่ค้า เช่น มะพร้าว กล้วยไม้ สับปะรด ชมพู่ มะม่วง กล้วยหอม ปลายางงาม และ ผลิตภัณฑ์เกษตรแปรรูป

๒. เสริมสร้างความมั่นคงทางเศรษฐกิจ โดยมุ่งเน้นการพัฒนาเมืองราชบุรีให้เป็นพื้นที่เศรษฐกิจฐานอุตสาหกรรมเพิ่มมูลค่า (Value based Economy) จากการค้า การบริการ และการท่องเที่ยวเชิงนิเวศและสุขภาพที่มีมูลค่าสูงและการเกษตร อุตสาหกรรมการเกษตรที่เติบโตอย่างมีเสถียรภาพเพิ่มมากขึ้นอย่างต่อเนื่อง และเป็นมิตรกับสิ่งแวดล้อม พัฒนาจังหวัดให้เป็นพื้นที่ผลิตการผลิตอาหารและสินค้าเกษตรที่มีคุณภาพมาตรฐาน มีความทันสมัยและเป็นสากล เพื่อเสริมสร้างความเข้มแข็งให้จังหวัดและหนุนเสริม การพัฒนาภาคกลางในการเป็นฐานการผลิตอาหารและสินค้าเกษตรที่มีคุณภาพ ปลอดภัยและได้มาตรฐานโลกและสนับสนุน การเป็นศูนย์กลางการผลิตอาหารของประเทศ โดยเฉพาะการรักษาและพัฒนาประสิทธิภาพในการผลิตอาหารของพื้นที่ให้สามารถเป็นฐานส่งออกอาหารรายใหญ่ของโลก

๓. การพัฒนาจังหวัดราชบุรีให้เป็นสังคมแห่งความสุข ให้มีโครงสร้างพื้นฐานที่ดี เชื่อมโยงอย่างเป็นระบบรองรับการเติบโตในอนาคต และเตรียมพร้อมสังคมพัฒนาสู่เมืองสังคมคุณธรรมและสันติสุข ให้ประชาชนมีคุณภาพชีวิตที่ดี พัฒนาคนให้มีคุณภาพสามารถปรับตัวได้ตามความเปลี่ยนแปลงของจังหวัด ประเทศและของโลก เป็นพลเมืองไทย พลเมืองอาเซียนและพลเมืองโลกที่เท่าทันการเปลี่ยนแปลงยุคดิจิทัล และมีความสุขมั่นคงในชีวิตบนฐานของปรัชญาของเศรษฐกิจพอเพียงเศรษฐกิจชุมชนเข้มแข็งและมีความมั่นคงทางสังคมอย่างทั่วถึง ประชาชนมีดัชนีความสุขเพิ่มขึ้นในทุกหมู่บ้าน

๔. สร้างฐานทรัพยากรรองรับการเกษตร การสร้างเศรษฐกิจและการพัฒนาคุณภาพชีวิต โดยการจัดการทรัพยากรธรรมชาติของจังหวัดราชบุรีให้มีความอุดมสมบูรณ์ใช้อย่างยั่งยืน มุ่งสร้างให้มีพื้นที่ต้นแบบนิเวศที่ยั่งยืนทั้งระดับจังหวัด อำเภอ ตำบลและหมู่บ้าน และบูรณาการความร่วมมือกับภาคีทุกภาคส่วนอย่างเข้มแข็งในการบริหารจัดการทรัพยากรธรรมชาติในระบบนิเวศ นิเวศป่าเขา นิเวศลุ่มน้ำ นิเวศชุมชนและระบบนิเวศเมืองให้มีความอุดมสมบูรณ์และใช้ประโยชน์อย่างยั่งยืน หนุนเสริมการพัฒนาการเกษตร การท่องเที่ยว หนุนเสริมการค้า การบริการ และอุตสาหกรรมการเกษตร พัฒนาจังหวัดราชบุรีให้เป็นเมืองน่าอยู่ (Smart City) อย่างยั่งยืน

๔. ยุทธศาสตร์องค์การบริหารส่วนจังหวัดราชบุรี (พ.ศ. ๒๕๖๑ - ๒๕๖๕)

๑) วิสัยทัศน์ (Vission)

“เมืองน่าอยู่ เกษตรสู่สากล คนและชุมชนเข้มแข็ง สิ่งแวดล้อมดี การศึกษา สาธารณสุขเด่น การท่องเที่ยวที่ยั่งยืน”

๒) ยุทธศาสตร์การพัฒนา (Strategy)

(๑) ยุทธศาสตร์การพัฒนาที่ ๑ ด้านพัฒนาโครงสร้างพื้นฐาน สาธารณูปโภคและ

สาธารณูปการ

แนวทางการพัฒนา

- พัฒนาระบบการคมนาคม การจัดการขนส่งและไฟฟ้าสาธารณะ
- พัฒนาแหล่งน้ำเพื่อการอุปโภค – บริโภคและเกษตร ตลอดจนการป้องกันน้ำท่วม

และภัยแล้ง

- พัฒนาการวางผังการใช้ที่ดินให้เป็นเมืองน่าอยู่

(๒) ยุทธศาสตร์การพัฒนาที่ ๒ ด้านส่งเสริมคุณภาพชีวิต

แนวทางการพัฒนา

- ส่งเสริมคุณภาพชีวิตและการแก้ไขปัญหาสังคม
- ส่งเสริมการศึกษา การศึกษาและการเรียนรู้
- ส่งเสริมการสาธารณสุขสวัสดิการสังคม สวัสดิการชุมชนและนันทนาการ
- ส่งเสริมอาชีพและการดำเนินงานตามแนวปรัชญาของเศรษฐกิจพอเพียง

(๓) ยุทธศาสตร์การพัฒนาที่ ๓ ด้านการจัดระเบียบชุมชน/สังคมและการรักษาความสงบ

เรียบร้อย

แนวทางการพัฒนา

- สนับสนุนการป้องกันและแก้ไขปัญหาอาชญากรรม

เป็นพลเมือง

- ส่งเสริมประชาธิปไตยความเสมอภาค สิทธิเสรีภาพและหน้าที่ของประชาชนเพื่อความ
- การรักษาความสงบเรียบร้อยและการป้องกันบรรเทาสาธารณภัย

(๔) ยุทธศาสตร์การพัฒนาที่ ๔ ด้านการวางแผน การส่งเสริมการลงทุน พาณิชยกรรมและการท่องเที่ยว

แนวทางการพัฒนา

พัฒนาท้องถิ่น

- การวางแผน การประสาน แผนและการส่งเสริมการมีส่วนร่วมของประชาชนในการ
- ส่งเสริมการท่องเที่ยวท้องถิ่นและการค้าชายแดน
- การเตรียมความพร้อมเพื่อรองรับการเข้าสู่ประชาคมอาเซียน
- ส่งเสริมเศรษฐกิจชุมชนการพาณิชย์และการเสริมสร้างความเข้มแข็งในภาค

การเกษตรและอุตสาหกรรม

- การพัฒนาองค์กรและการบริหารจัดการบ้านเมืองที่ดี

(๕) ยุทธศาสตร์การพัฒนาที่ ๕ ด้านการบริหารจัดการและการอนุรักษ์ทรัพยากรธรรมชาติและสิ่งแวดล้อม

แนวทางการพัฒนา

สิ่งแวดล้อม

- พัฒนาระบบการกำจัดและการบริหารจัดการขยะมูลฝอยรวม
- พัฒนาระบบบำบัดน้ำเสีย
- การบริหารจัดการ อนุรักษ์ ฟื้นฟู และปกป้องทรัพยากรธรรมชาติและ
- การจัดการมลพิษต่าง ๆ

ท้องถิ่น

(๖) ยุทธศาสตร์การพัฒนาที่ ๖ ด้านศิลปะ วัฒนธรรม จารีตประเพณีและภูมิปัญญา

แนวทางการพัฒนา

ปัญญาท้องถิ่น

- การส่งเสริมและอนุรักษ์ศาสนา ศิลปะ วัฒนธรรม จารีตประเพณีและภูมิ
- ส่งเสริมให้ประชาชนมีความตระหนักในสถาบันชาติ ศาสนา พระมหากษัตริย์

๑.๔ ยุทธศาสตร์การพัฒนาขององค์กรปกครองส่วนท้องถิ่นในเขตจังหวัดราชบุรี (พ.ศ. ๒๕๖๑ - ๒๕๖๕)

๑) วิสัยทัศน์ (Vission)

“เมืองน่าอยู่ เกษตรสู่สากล คนและชุมชนเข้มแข็ง สิ่งแวดล้อมดี การศึกษาสาธารณสุขเด่น การท่องเที่ยวที่ยั่งยืน”

๒) พันธกิจ (Mission)

- (๑) พัฒนาระบบโครงสร้างพื้นฐาน สาธารณูปโภคและสาธารณูปการ
- (๒) ส่งเสริมระบบการวางผังเมืองรวมจังหวัดให้เป็นเมืองน่าอยู่
- (๓) ส่งเสริมการมีส่วนร่วมในการอนุรักษ์ทรัพยากรธรรมชาติและสิ่งแวดล้อมให้เป็นเมืองน่าอยู่
- (๔) ส่งเสริมและพัฒนาระบบการกำจัดขยะมูลฝอยและระบบบำบัดน้ำเสีย
- (๕) การรักษาความสงบเรียบร้อยและการป้องกันบรรเทาสาธารณภัย
- (๖) ส่งเสริมอาชีพและการดำเนินงานตามแนวของเศรษฐกิจพอเพียง
- (๗) สนับสนุนและเสริมสร้างความเข้มแข็งทุกภาคส่วนในการพัฒนาท้องถิ่น
- (๘) ส่งเสริมคุณภาพชีวิตและการแก้ไขปัญหาสังคม
- (๙) ส่งเสริมพัฒนาระบบการศึกษา
- (๑๐) ส่งเสริมคุณธรรมและจริยธรรม
- (๑๑) ส่งเสริมภาคเกษตรกรรมอุตสาหกรรม
- (๑๒) ส่งเสริมการสาธารณสุข
- (๑๓) ส่งเสริมการศึกษา
- (๑๔) ส่งเสริมการศาสนา ศิลปวัฒนธรรม จารีตประเพณีและภูมิปัญญาท้องถิ่น
- (๑๕) การเตรียมความพร้อมเพื่อรองรับการเข้าสู่ประชาคมอาเซียน
- (๑๖) การประสานแผนพัฒนาท้องถิ่นและการบูรณาการการทำงานร่วมกัน
- (๑๗) ส่งเสริมภาคเกษตรที่ปลอดภัย

๓) ยุทธศาสตร์การพัฒนา (Strategy)

๑. ยุทธศาสตร์การพัฒนาที่ ๑ ด้านพัฒนาโครงสร้างพื้นฐาน สาธารณูปโภคและ

สาธารณูปการ

แนวทางการพัฒนา

- พัฒนาระบบการคมนาคม การจัดการขนส่งและไฟฟ้าสาธารณะ
- พัฒนาแหล่งน้ำเพื่อการอุปโภค - บริโภคและเกษตร ตลอดจนการป้องกันน้ำท่วม
- พัฒนาการวางผังการใช้ที่ดินให้เป็นเมืองน่าอยู่

และภัยแล้ง

๒. ยุทธศาสตร์การพัฒนาที่ ๒ ด้านส่งเสริมคุณภาพชีวิต

แนวทางการพัฒนา

- ส่งเสริมคุณภาพชีวิตและการแก้ไขปัญหาสังคม
- ส่งเสริมการศึกษา การศึกษา และการเรียนรู้
- ส่งเสริมการสาธารณสุข สวัสดิการสังคม สวัสดิการชุมชนและนันทนาการ
- ส่งเสริมอาชีพและการดำเนินงานตามแนวของเศรษฐกิจพอเพียง

เรียบง่าย

๓. ยุทธศาสตร์การพัฒนาที่ ๓ ด้านการจัดระเบียบชุมชน/สังคมและการรักษาความสงบ

เป็นพลเมือง

แนวทางการพัฒนา

- สนับสนุนการป้องกันและแก้ไขปัญหาเสพติด
- ส่งเสริมประชาธิปไตย ความเสมอภาค สิทธิเสรีภาพและหน้าที่ของประชาชนเพื่อความ
- การรักษาความสงบเรียบร้อยและการป้องกันบรรเทาสาธารณภัย

และการท่องเที่ยว

๔. ยุทธศาสตร์การพัฒนาที่ ๔ ด้านการวางแผน ส่งเสริมการลงทุน พาณิชยกรรม

ท้องถิ่น

แนวทางการพัฒนา

- การวางแผน การประสานแผนและการส่งเสริมการมีส่วนร่วมของประชาชนในการพัฒนา
- ส่งเสริมการท่องเที่ยวท้องถิ่นและการค้าชายแดน
- การเตรียมความพร้อมเพื่อรองรับการเข้าสู่ประชาคมเศรษฐกิจอาเซียน
- ส่งเสริมเศรษฐกิจชุมชน การพาณิชย์และการเสริมสร้างความเข้มแข็งในภาค

การเกษตรและอุตสาหกรรม

- การพัฒนาองค์กรและการบริหารจัดการบ้านเมืองที่ดี

ทรัพยากรธรรมชาติ

และสิ่งแวดล้อม

๕. ยุทธศาสตร์การพัฒนาที่ ๕ ด้านการบริหารจัดการและการอนุรักษ์

สิ่งแวดล้อม

แนวทางการพัฒนา

- พัฒนาระบบการกำจัดและการบริหารจัดการขยะมูลฝอย
- พัฒนาระบบบำบัดน้ำเสีย
- การบริหารจัดการ อนุรักษ์ ป่าไม้และปกป้องทรัพยากรธรรมชาติและ

ท้องถิ่น

๖. ยุทธศาสตร์การพัฒนาที่ ๖ ด้านศิลปะ วัฒนธรรม จารีตประเพณีและภูมิปัญญา

ท้องถิ่น

แนวทางการพัฒนา

- การส่งเสริมและอนุรักษ์ศาสนา ศิลปะ วัฒนธรรม จารีตประเพณีและภูมิปัญญา
- ส่งเสริมให้ประชาชนมีความตระหนักในสถาบันชาติ ศาสนา พระมหากษัตริย์

๒. ยุทธศาสตร์ขององค์การบริหารส่วนตำบลท่านัด

๒.๑ วิสัยทัศน์ (Vission)

“โครงสร้างพื้นฐานสาธารณูปโภค สาธารณูปการเพียงพอได้มาตรฐานทั่วถึง ส่งเสริมคุณภาพชีวิต ดำเนินชีวิตตามแนวคิดเศรษฐกิจพอเพียง”

๒.๒ ยุทธศาสตร์การพัฒนา (Strategy)

๑. ด้านส่งเสริมคุณภาพชีวิต
๒. ด้านโครงสร้างพื้นฐาน สาธารณูปโภค และสาธารณูปการ
๓. ด้านการบริหารจัดการและการอนุรักษ์ทรัพยากรธรรมชาติและสิ่งแวดล้อม
๔. ด้านการจัดระเบียบชุมชน/สังคมและการรักษาความสงบเรียบร้อย
๕. ด้านการวางแผน การส่งเสริมการลงทุน พาณิชยกรรมและการท่องเที่ยว
๖. ด้านศิลปะ วัฒนธรรม จารีตประเพณีและภูมิปัญญาท้องถิ่น
๗. ด้านการพัฒนาศักยภาพและการบริหารกิจการบ้านเมืองที่ดี

๒.๓ เป้าประสงค์

๑. ประชาชนได้รับการส่งเสริมการศึกษาเป็นไปอย่างมีประสิทธิภาพได้มาตรฐาน
๒. ประชาชนได้รับการบริการด้านสุขภาพ ส่งเสริมสุขภาพของของผู้สูงอายุ คนพิการ เยาวชนมี
ประสิทธิภาพได้มาตรฐาน
๓. ประชาชนได้รับการส่งเสริมกลุ่มอาชีพโดยยึดหลักเศรษฐกิจพอเพียง
๔. ประชาชนมีการพัฒนาความรู้คุณธรรม มีความเข้มแข็งทั้งร่างกายและจิตใจ
๕. การส่งเสริมความเข้มแข็งของชุมชน การสังคมสงเคราะห์แก่ประชาชนสร้างสังคมน่าอยู่
๖. การได้รับบริการด้านโครงสร้างพื้นฐานให้มีความสะดวกและรวดเร็ว
๗. ประชาชนมีน้ำสะอาดเพียงพอต่อการอุปโภคและบริโภค
๘. การขนส่งผลผลิตหรือสินค้าทางการเกษตรสู่ตลาดได้โดยสะดวก
๙. ประชาชนมีไฟฟ้าใช้ทั่วถึงทุกครัวเรือน
๑๐. การบริหารจัดการธรรมชาติและสิ่งแวดล้อม และพัฒนาแหล่งน้ำ
๑๑. การจัดการปัญหาขยะมูลฝอยและสิ่งปฏิกูล
๑๒. ประชาชนมีความรู้ความเข้าใจในเรื่องประชาธิปไตยและการเลือกตั้งในระดับต่างๆ
๑๓. ประชาชนมีความปลอดภัยในชีวิตและทรัพย์สิน
๑๔. ประชาชนมีส่วนร่วมในการพัฒนาท้องถิ่น
๑๕. ประชาชนมีได้รับการส่งเสริมความรู้เรื่องเทคโนโลยีการเกษตรมีรายได้เพียงพอสามารถพึ่งตนเอง
ได้
๑๖. ประชาชนมีความจงรักภักดีและสามัคคีกัน
๑๗. ประชาชนร่วมสืบสานและรักษาศิลปวัฒนธรรมอันดีงาม
๑๘. การบริหารงานทั่วไปการบริหารงานบุคลากร บริหารงานคลังเป็นไปอย่างถูกต้อง รวดเร็วและมี
ประสิทธิภาพสูงสุด
๑๙. ประชาชนได้รับความสะดวกและทราบถึงบทบาทหน้าที่และมีส่วนร่วมในการบริหารงาน

๒.๔ ตัวชี้วัด

๑. ร้อยละความพึงพอใจของประชาชนมีคุณภาพชีวิตที่ดี
๒. ร้อยละความพึงพอใจของประชาชนได้รับสาธารณูปโภคอย่างทั่วถึง

๓. ร้อยละความพึงพอใจของประชาชนด้านความปลอดภัยในชีวิตและทรัพย์สินของประชาชน
๔. ร้อยละความพึงพอใจของประชาชนในด้านการส่งเสริมอาชีพและการมีรายได้เพิ่มขึ้น
๕. ร้อยละความพึงพอใจของประชาชนที่มีต่อการบริการประชาชนขององค์การบริหารส่วนตำบล
ท่านัด

๖. ร้อยละความพึงพอใจของผู้ปกครองเด็กนักเรียนเกี่ยวกับการส่งเสริมการศึกษาขององค์การบริหารส่วนตำบลท่านัด

๗. ร้อยละความพึงพอใจของประชาชนที่มีต่อการบริการด้านสุขภาพขององค์การบริหารส่วนตำบลท่านัด

๘. ร้อยละความพึงพอใจของประชาชนการปฏิบัติงานขององค์การบริหารส่วนตำบลท่านัด

๒.๕ ค่าเป้าหมาย

๑. ประชาชนได้รับการส่งเสริมคุณภาพชีวิตอย่างทั่วถึงได้มาตรฐาน
๒. ประชาชนได้รับบริการด้านโครงสร้างพื้นฐานให้มีความสะดวกและรวดเร็ว
๓. ประชาชนมีศักยภาพมีรายได้เพียงพอสามารถพึ่งตนเองได้
๔. มลภาวะและสิ่งแวดล้อมไม่เป็นพิษทำให้ชุมชนน่าอยู่อย่างสงบสุข
๕. ประชาชนมีความรู้และบำรุงรักษาศิลปวัฒนธรรมอันดีงาม
๖. การบริหารจัดการภาครัฐที่ดีและมีส่วนร่วมจากทุกภาคส่วน

๒.๖ กลยุทธ์

๑. พัฒนาการศึกษาระบบการศึกษา สนับสนุนกีฬาและนันทนาการ ส่งเสริมการสาธารณสุข งานสวัสดิการสังคมการสังคมสงเคราะห์ ส่งเสริมอาชีพ และฝึกอาชีพให้กับประชาชน
๒. ก่อสร้าง ปรับปรุง บำรุงรักษาถนน สะพาน ทางเท้าและท่อระบายน้ำ พัฒนาระบบไฟฟ้า ระบบประปา
๓. ส่งเสริมสนับสนุน เฝ้าระวัง และป้องกันทรัพยากรธรรมชาติและสิ่งแวดล้อม สร้างจิตสำนึกและความตระหนักในการจัดการทรัพยากรธรรมชาติและสิ่งแวดล้อม
๔. ส่งเสริมประชาธิปไตย รักษาความสงบเรียบร้อย ความปลอดภัยในชีวิตและทรัพย์สินและบรรเทาสาธารณภัย การป้องกันและแก้ไขปัญหาเสพติด
๕. ส่งเสริมการมีส่วนร่วมของประชาชนในการพัฒนาท้องถิ่น สนับสนุนการผลิต ผลผลิตทางการเกษตรปลอดภัยจากสารพิษเพื่อบริโภค
๖. ส่งเสริมความจงรักภักดีต่อสถาบัน สนับสนุนอนุรักษ์ เผยแพร่ศิลปวัฒนธรรม จารีตประเพณี และภูมิปัญญาท้องถิ่น
๗. ปรับปรุง พัฒนา บุคลากร เครื่องมือ เครื่องใช้ และอาคารสถานที่เพิ่มประสิทธิภาพการปฏิบัติงาน

๒.๗ จุดยืนทางยุทธศาสตร์

จากการศึกษาความเปลี่ยนแปลงเชิงนโยบาย การวิเคราะห์ความต้องการของพื้นที่ และสภาพความเป็นไปของปัจจัยภายนอก องค์การบริหารส่วนตำบลท่านัด จึงกำหนดจุดยืนทางยุทธศาสตร์การพัฒนา ตามวิสัยทัศน์ “โครงสร้างพื้นฐานสาธารณูปโภค สาธารณูปการเพียงพอได้มาตรฐานทั่วถึง ส่งเสริมคุณภาพชีวิตดำเนินชีวิตตามแนวคิดเศรษฐกิจพอเพียง” ดังนี้

๑. จัดให้มีโครงการสนับสนุนงานพัฒนาโครงสร้างพื้นฐานสาธารณูปโภค สาธารณูปการเพียงพอได้มาตรฐานทั่วถึง เพื่อรองรับการขนส่งพืชผลทางการเกษตรได้สะดวกและทันเวลา อีกทั้งยังช่วยลดมลภาวะที่เกิดจากฝุ่นละอองอีกด้วย

๒. ส่งเสริมคุณภาพชีวิต ดำเนินชีวิตตามแนวคิดเศรษฐกิจพอเพียง โดยการพัฒนาคุณภาพชีวิต ส่งเสริมอาชีพให้แก่ประชาชน โดยใช้ประโยชน์จากวัสดุในชุมชนยึดตามแนวทางหลักเศรษฐกิจพอเพียง และการจัดการทรัพยากรธรรมชาติของตำบลท่านัด ให้มีความอุดมสมบูรณ์ใช้อย่างยั่งยืน โดยประสานงานกับจังหวัด อำเภอ ตำบลและหมู่บ้าน และบูรณาการความร่วมมือกับภาคีทุกภาคส่วนอย่างเข้มแข็งในการบริหารจัดการทรัพยากรธรรมชาติ เช่น ขุดลอกคูคลอง การกำจัดวัชพืช และบำรุงรักษาทรัพยากรให้มีความอุดมสมบูรณ์และใช้ประโยชน์อย่างยั่งยืน อดหนุนเสริมการพัฒนาการเกษตร การท่องเที่ยว เพื่อการมีส่วนร่วมพัฒนาให้จังหวัดราชบุรีให้เป็นเมืองน่า อยู่ (Smart City) อย่างยั่งยืน

๒.๘ ความเชื่อมโยงของยุทธศาสตร์ในภาพรวม

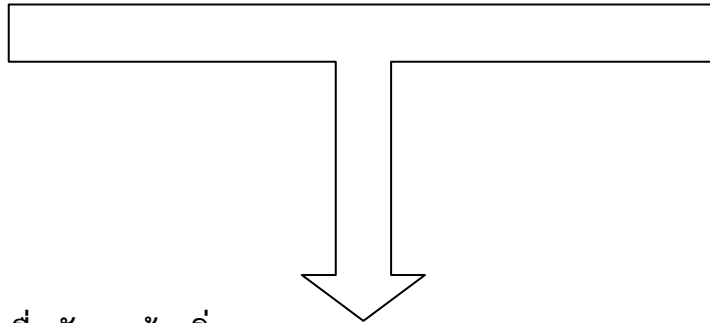

๓. การวิเคราะห์เพื่อพัฒนาท้องถิ่น

๓.๑ การวิเคราะห์รอบการจัดทำยุทธศาสตร์ขององค์กรปกครองส่วนท้องถิ่น

ผลการวิเคราะห์ศักยภาพ(SWOT Analysis) ขององค์การบริหารส่วนตำบลท่านัด ปัจจัยภายใน

จุดแข็ง (Strength : S)	จุดอ่อน (Weakness : W)
<p>๑. มีพื้นที่ที่เป็นชุมชน มีเส้นทางสายทางหลวงผ่าน</p> <p>๒. มีพื้นที่ราบลุ่มอุดมสมบูรณ์ มีแหล่งน้ำลำคลองเพื่อใช้ในการเกษตร</p> <p>๓. มีการคมนาคมสะดวก และการขนส่งสินค้าได้รวดเร็ว</p> <p>๔. ประชาชนมีการตื่นตัวต่อข้อมูลข่าวสารใหม่ๆ มีความสนใจการเมือง การปกครอง</p> <p>๕. เป็นองค์กรที่มีเครื่องมือ เครื่องใช้และอุปกรณ์ในการปฏิบัติงานค่อนข้างทันสมัย</p> <p>๖. ผู้นำชุมชนให้ความร่วมมือ และมีส่วนร่วมด้านบริหารจัดการชุมชน</p>	<p>๑. เป็นพื้นที่ที่ประชากรอยู่อาศัยอย่างหนาแน่น ยากแก่การบริหารจัดการ เพราะประชากรแฝงอยู่จำนวนมาก</p> <p>๒. งบประมาณในการพัฒนาท้องถิ่นมีจำกัด</p> <p>๓. ระเบียบ กฎหมาย ยังไม่ครอบคลุม ไม่เอื้อต่อการปฏิบัติงาน</p> <p>๔. บุคลากรในองค์กรยังไม่ได้รับการฝึกอบรมอย่างทั่วถึง เพื่อนำองค์ความรู้มาพัฒนาท้องถิ่น</p> <p>๕. องค์กรขาดการประชาสัมพันธ์ และทำความเข้าใจกับประชาชนไม่ทั่วถึง</p> <p>๖. ประชาชนให้ความสนใจในการมีส่วนร่วมน้อย</p> <p>๗. มีพื้นที่ตั้งหน่วยงานที่คับแคบ โอกาสที่จะขยายเป็นองค์การบริหารส่วนตำบลตำบล ต้องหาพื้นที่รองรับการขยายองค์กรแห่งใหม่</p>

๓.๒ การประเมินสถานการณ์สภาพแวดล้อมภายนอกที่เกี่ยวข้อง
 ผลการวิเคราะห์ศักยภาพ(SWOT Analysis) ขององค์การบริหารส่วนตำบลท่านัด
 ปัจจัยภายนอก

โอกาส (Opportunity : o)	อุปสรรค (Threat : T)
<p>๑. มีเส้นทางการคมนาคมในการเดินทางและการขนส่งสินค้าสะดวก และรวดเร็ว</p> <p>๒. ประชาชนมีความรู้ และตื่นตัวต่อข้อมูลข่าวสารใหม่ๆ ให้ความร่วมมือในการเลือกตั้ง</p> <p>๓. มีการร่วมมือจากองค์กรภาครัฐและเอกชนต่างๆ ในการส่งเสริมและสนับสนุนชุมชน</p>	<p>๑. เทคโนโลยีที่ทันสมัยที่จะนำมาใช้ประโยชน์มีราคาสูง</p> <p>๒. การพัฒนาด้านโครงสร้างพื้นฐานและการให้บริการประชาชนยังไม่เป็นไปตามจุดมุ่งหมาย</p> <p>๓. นโยบายของรัฐไม่ต่อเนื่อง ส่งผลกระทบต่อการบริหารงานในพื้นที่</p> <p>๔. เป็นพื้นที่ราบลุ่ม ฤดูฝนน้ำท่วมขังในบางพื้นที่</p> <p>๕. ประชาชนรับรู้ข้อมูลข่าวสารไม่ทั่วถึงในบางครั้ง</p> <p>๖. งบประมาณไม่เพียงพอต่อการบริหารท้องถิ่น</p>

ส่วนที่ ๓
การนำแผนพัฒนาท้องถิ่นไปสู่การปฏิบัติ

๑. ยุทธศาสตร์การพัฒนาและแผนงาน

ที่	ยุทธศาสตร์	ด้าน	แผนงาน	หน่วยงานรับผิดชอบหลัก	หน่วยงานสนับสนุน
๑	ด้านส่งเสริมคุณภาพชีวิต	ด้านบริการชุมชนและสังคม	- แผนงานการศึกษา - แผนงานสาธารณสุข - แผนงานสังคมสงเคราะห์ - แผนงานสร้างความเข้มแข็งของชุมชน - แผนงานการศาสนา วัฒนธรรมและนันทนาการ - แผนงานงบกลาง	กองการศึกษา กองสวัสดิการ	สำนักงานปลัด อบต.
๒	ด้านโครงสร้างพื้นฐาน สาธารณูปโภคและสาธารณูปการ	ด้านบริการชุมชนและสังคม	- แผนงานอุตสาหกรรมและการโยธา - แผนงานเคหะและชุมชน	กองช่าง	สำนักงานปลัด อบต.
๓	ด้านการบริหารจัดการและการอนุรักษ์ทรัพยากรธรรมชาติและสิ่งแวดล้อม	ด้านบริการชุมชนและสังคม ด้านการเศรษฐกิจ	- แผนงานเคหะชุมชน - แผนงานการเกษตร	สำนักงานปลัด อบต.	กองช่าง
๔	ด้านการจัดระเบียบชุมชน/สังคมและการรักษาความสงบเรียบร้อย	ด้านบริหารทั่วไป ด้านบริการชุมชนและสังคม	- แผนงานบริหารทั่วไป - แผนงานรักษาความสงบภายใน - แผนงานสร้างความเข้มแข็งของชุมชน - แผนงานงบกลาง	สำนักงานปลัด อบต.	กองการศึกษา
๕	ด้านการวางแผน การส่งเสริมการลงทุน พาณิชยกรรมและการท่องเที่ยว	ด้านบริหารทั่วไป ด้านบริการชุมชนและสังคม	- แผนงานการบริหารงานทั่วไป - แผนงานความเข้มแข็งของชุมชน - แผนงานการเกษตร - แผนงานการศาสนา วัฒนธรรมและนันทนาการ - แผนงานเคหะชุมชน	สำนักงานปลัด อบต.	กองสวัสดิการ
๖	ด้านศิลปะ วัฒนธรรม จารีตประเพณีและภูมิปัญญาท้องถิ่น	ด้านบริหารทั่วไป ด้านบริการชุมชนและสังคม	- แผนงานบริหารทั่วไป - แผนงานสังคมสงเคราะห์ - แผนงานความเข้มแข็งของชุมชน - แผนงานการศาสนา วัฒนธรรมและนันทนาการ	สำนักงานปลัด อบต.	กองการศึกษา
๗	ด้านการพัฒนาศักยภาพและการบริหารกิจการบ้านเมืองที่ดี	ด้านบริหารทั่วไป ด้านบริการชุมชนและสังคม	- แผนงานบริหารทั่วไป - แผนงานการศึกษา - แผนงานสาธารณสุข - แผนงานสังคมสงเคราะห์	สำนักงานปลัด	กองคลัง

			- แผนงานเครือข่ายชุมชน - แผนงานความเข้มแข็งของชุมชน		
--	--	--	--	--	--

ส่วนที่ ๔ การติดตามและประเมินผล

๔.๑ การติดตามและประเมินผลยุทธศาสตร์

ในการจัดทำแผนพัฒนาท้องถิ่นนั้น จะต้องมีการติดตามและประเมินผลแผนพัฒนา โดยจะต้องติดตามและประเมินยุทธศาสตร์ ตามระเบียบกระทรวงมหาดไทย ว่าด้วยการจัดทำแผนขององค์กรปกครองส่วนท้องถิ่น พ.ศ. ๒๕๔๘ หมวด ๖ ข้อ ๒๙ และระเบียบกระทรวงมหาดไทย ว่าด้วยการจัดทำแผนขององค์กรปกครองส่วนท้องถิ่น (ฉบับที่ ๒) พ.ศ. ๒๕๕๙ ข้อ ๑๓ และในการประเมินแผนนั้นจะต้อง ดำเนินการประเมินคุณภาพของแผนยุทธศาสตร์การพัฒนาตามแนวทางการติดตามและประเมินผลยุทธศาสตร์เพื่อสอดคล้องแผนพัฒนาท้องถิ่นขององค์กรปกครองส่วนท้องถิ่น แจ้งตามหนังสือกระทรวงมหาดไทย ด่วนที่สุด ที่ มท ๐๘๑๐.๓/ว ๒๕๓๑ ลงวันที่ ๑๕ พฤษภาคม ๒๕๖๒ เรื่อง ชักซ้อมแนวทางการทบทวนแผนพัฒนาท้องถิ่น (พ.ศ. ๒๕๖๑ - ๒๕๖๕) ขององค์กรปกครองส่วนท้องถิ่น

๔.๒ การติดตามและประเมินผลโครงการ

ในการจัดทำแผนพัฒนาท้องถิ่นนั้น จะต้องมีการติดตามและประเมินผลโครงการ โดยจะต้องติดตามและประเมินผลโครงการ ตามระเบียบกระทรวงมหาดไทย ว่าด้วยการจัดทำแผนขององค์กรปกครองส่วนท้องถิ่น พ.ศ. ๒๕๔๘ หมวด ๖ ข้อ ๒๙ และระเบียบกระทรวงมหาดไทย ว่าด้วยการจัดทำแผนขององค์กรปกครองส่วนท้องถิ่น (ฉบับที่ ๒) พ.ศ. ๒๕๕๙ ข้อ ๑๓ และในการประเมินแผนนั้นจะต้อง ดำเนินการประเมินผลโครงการเพื่อความสอดคล้องแผนพัฒนาท้องถิ่นขององค์กรปกครองส่วนท้องถิ่น แจ้งตามหนังสือกระทรวงมหาดไทย ด่วนที่สุด ที่ มท ๐๘๑๐.๓/ว ๒๕๓๑ ลงวันที่ ๑๕ พฤษภาคม ๒๕๖๒ เรื่อง ชักซ้อมแนวทางการทบทวนแผนพัฒนาท้องถิ่น (พ.ศ. ๒๕๖๑ - ๒๕๖๕) ขององค์กรปกครองส่วนท้องถิ่น

๔.๓ สรุปผลการพัฒนาท้องถิ่น

ยุทธศาสตร์และจำนวนโครงการที่ปรากฏอยู่ในแผนและจำนวนโครงการที่ได้ปฏิบัติ (ปี ๒๕๖๑)

ยุทธศาสตร์การพัฒนา	จำนวนโครงการ		
	จำนวนโครงการที่ปรากฏอยู่ในแผน	จำนวนโครงการที่ได้ปฏิบัติ	คิดเป็นร้อยละของโครงการที่ปรากฏในแผน
๑. ยุทธศาสตร์การพัฒนาด้านส่งเสริมคุณภาพชีวิต	๕๒	๔๗	๙๐.๓๘
๒. ยุทธศาสตร์การพัฒนาด้านโครงสร้างพื้นฐาน สาธารณูปโภค และสาธารณูปการ	๓๔	๒๒	๖๔.๗๐
๓. ยุทธศาสตร์ด้านการบริหารจัดการและการอนุรักษ์ทรัพยากรธรรมชาติและสิ่งแวดล้อม	๙	๗	๗๗.๗๗
๔. ยุทธศาสตร์ด้านการจัดระเบียบชุมชน/สังคมและการรักษาความสงบเรียบร้อย	๑๔	๑๑	๗๘.๕๗
๕. ยุทธศาสตร์ด้านการวางแผน การส่งเสริมการลงทุน พาณิชยกรรมและการท่องเที่ยว	๑๒	๘	๖๖.๖๖
๖. ยุทธศาสตร์ด้านศิลปะ วัฒนธรรม จารีตประเพณีและภูมิปัญญาท้องถิ่น	๘	๗	๘๗.๕๐
๗. ยุทธศาสตร์ด้านการพัฒนาศักยภาพและการบริหารกิจการบ้านเมืองที่ดี	๒๐	๑๘	๙๐
รวม	๑๔๙	๑๒๐	๘๐.๕๓

๔.๔ ข้อเสนอแนะในการจัดทำแผนพัฒนาท้องถิ่นในอนาคต

๔.๔.๑ ผลกระทบนำไปสู่อนาคต

๑. เกิดการพัฒนาที่ล่าช้า เพราะการดำเนินงานต่างๆ ขององค์กรปกครองส่วนตำบลต้องผ่านกระบวนการหลายขั้นตอนสลับซับซ้อน

๒. ประชาชนอาจเกิดความเบื่อหน่ายกับกระบวนการจัดทำแผนที่มีความยุ่งยากมากขึ้น

๓. ปัญหาอาจไม่ได้รับการแก้ไขอย่างตรงจุดเพราะข้อจำกัดของระเบียบกฎหมายที่ทำให้ยากและบางเรื่องอาจทำไม่ได้

๔.๔.๒ ข้อสังเกต ข้อเสนอแนะ ผลจากการพัฒนา

๑) การจัดทำแผนพัฒนาท้องถิ่นมีการพิจารณาใช้แผนยุทธศาสตร์การพัฒนาระดับชาติ/ภาค/จังหวัดมาเป็นกรอบในการจัดทำแผนพัฒนาท้องถิ่นและมีความสอดคล้องกัน

๒) การจัดทำแผนพัฒนาท้องถิ่นควรพิจารณางบประมาณและคำนึงถึงสถานะการคลังในการพิจารณาโครงการ/กิจกรรม ที่จะบรรจุในแผนพัฒนาถิ่น

๓) ควรเร่งรัดให้มีการดำเนินโครงการ/กิจกรรม ที่ตั้งในข้อบัญญัติงบประมาณรายจ่ายให้สามารถดำเนินการได้ในปีงบประมาณนั้น

๔) องค์การบริหารส่วนตำบลควรพิจารณาตั้งงบประมาณให้เพียงพอและเหมาะสมกับกับภารกิจแต่ละด้านที่จะต้องดำเนินการ ซึ่งจะช่วยลดปัญหาในการโอนเพิ่ม โอนลด โอนตั้งจ่ายรายการใหม่